ЛЕТОПИСЬ
города
ТОКМОК





Статья 25. Карта правовс

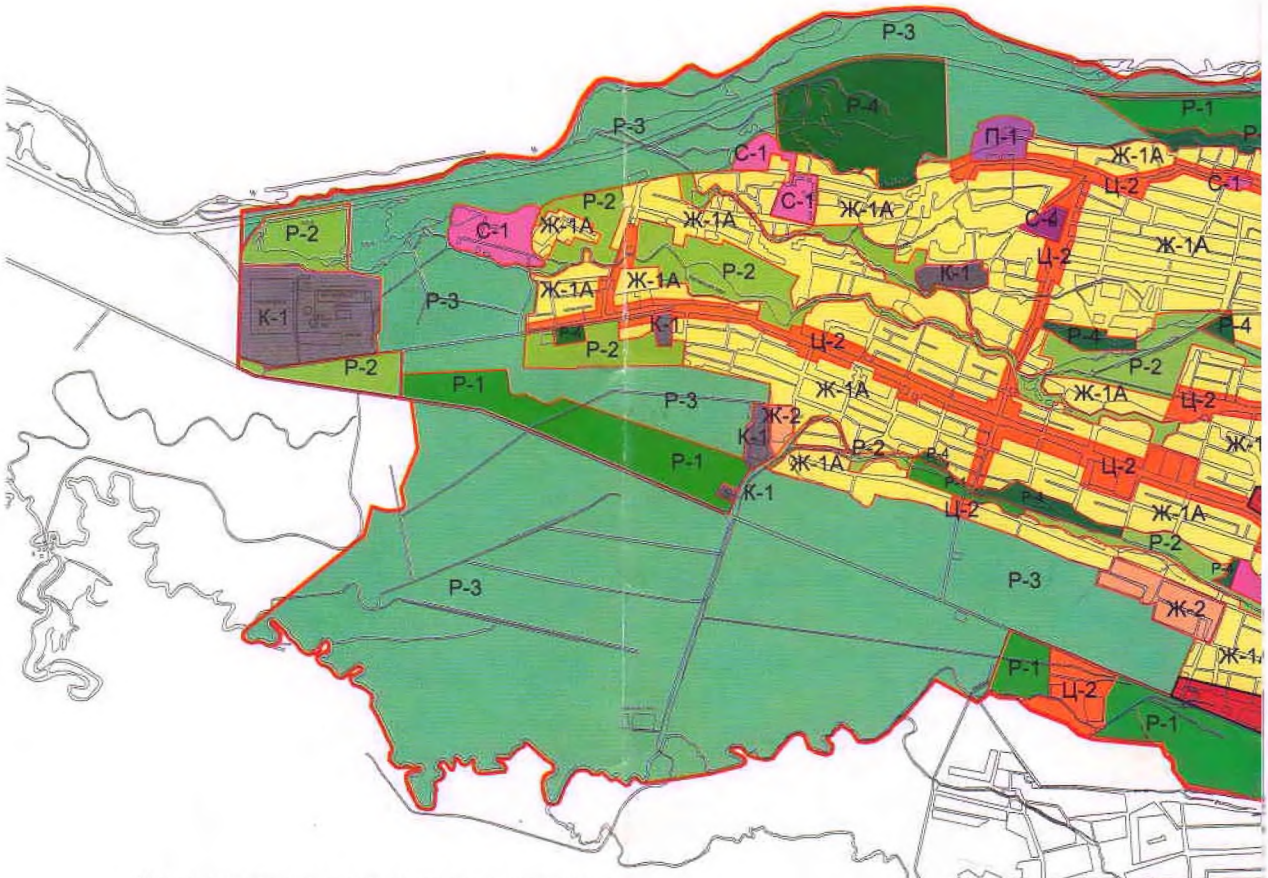

Категории зон, примененных на карте правового зонирования г. Токмок

Центральные общественно-деловые зоны:

Ц-1 - зона центра города

Ц-2 - зона центра обслуживания и коммерческой активности местного значения

Ц-3 - зона рынков и оптовой торговли

Жилые зоны:

Ж-1А - зона индивидуальной усадебной жилой застройки на периферии города

Ж-1Б - зона индивидуальной усадебной жилой застройки в центральной части города

Ж-2 - зона смешанной жилой застройки

Ж-3 - зона многоэтажной жилой застройки

Специальные зоны:

С-1 - объекты здравоохранения, образования, науки, физкультуры и спорта с большими участками

С-2 - кладбища

С-3 - зона особого режима

С-4 - зона водозабора

Коммунальная зона:

К-1 - зона коммунальных предприятий, транспорта, складирования и мелкого производства

Промышленная зона:

П-1 - зона промышленных предприятий

Зона сельскохозяйственного использования:

СХ - зона сельскохозяйственного использования

Рекреационные зоны:

Р-1 - зона городских парков

Р-2 - зона рекреационно-ландшафтных терр

Р-3 - зона государственного лесного фонда

Р-4 - зона индивидуальных садов, огородов

Граница местного самоуправления г. Токмок

го зонирования г.Токмок

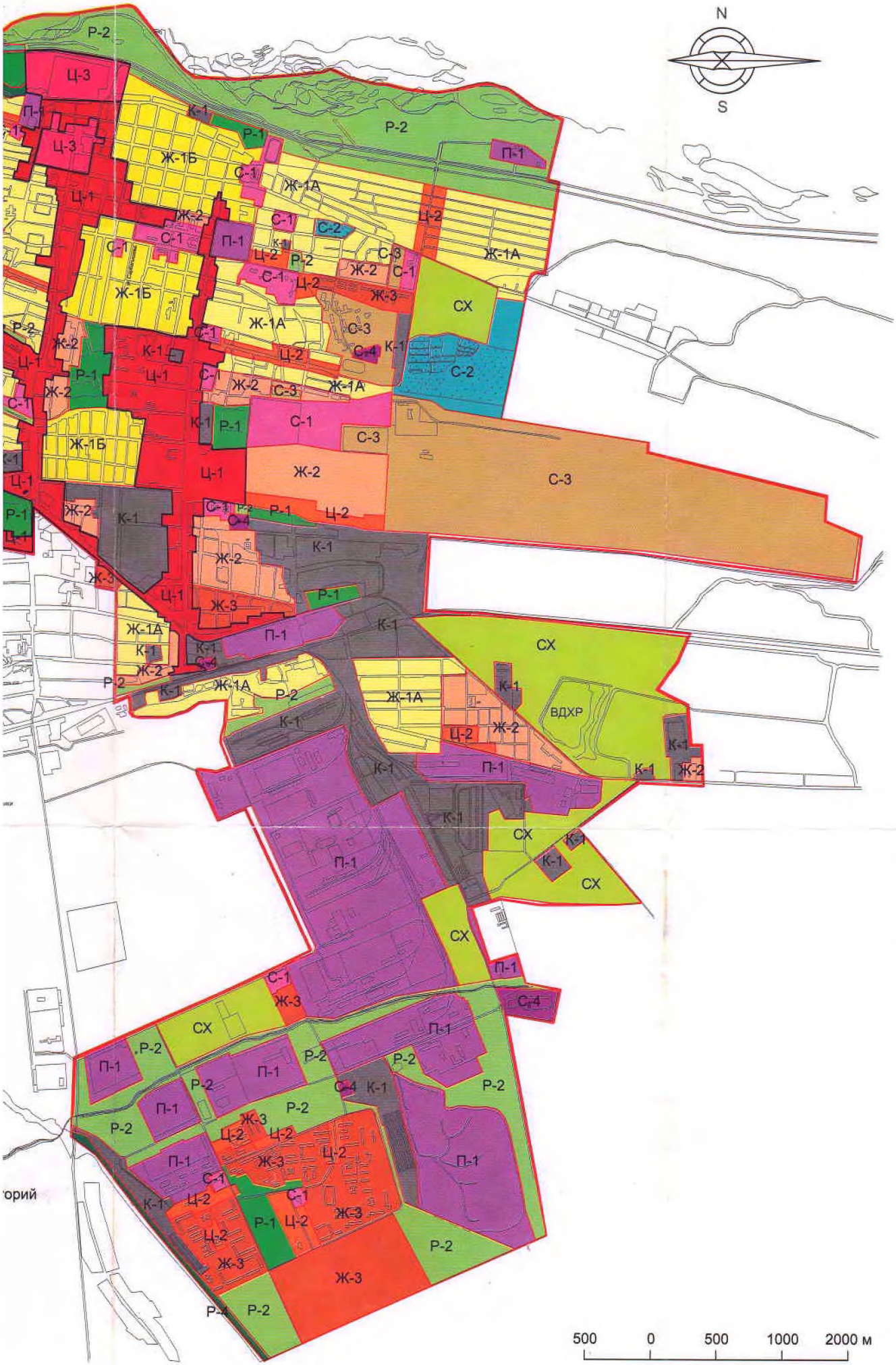

Токмок (Кыргызстан)

Город
Токмак
кирг. Токмок



Флаг
Герб



Страна Киргизия
Область Чуйская
Координаты - 42°49′07″ с. ш. 75°18′28″ в. д.HGЯO
Основан 1825
Город с 1867
Площадь 55,35 км²
Высота центра 800-850 м
Официальный язык киргизский, русский
Население 53 231- человек **(2009)**
Национальный состав
киргизы — 46,8%
русские — 20,5%
дунгане — 16,5%
узбеки — 8,6%
татары — 1,9%
уйгуры — 1,7%
казахи — 1,1%
Телефонный код
+996 3138
Почтовый индекс722000
Официальный сайт
meria.tokmokcity.kg

Токма́к (кирг. Токмок) — город областного подчинения в Чуйской области Киргизии.

Транспорт 5
Выходцы из Токмака 6
Города-побратимы 7
ВУЗы 8 Примечания 9

География

Расположен на севере Киргизии, в Чуйской долине, на левом берегу реки Чу, по которой в районе города проходит граница Киргизии и Казахстана. К северу и югу от Токмака простираются отроги Тянь-Шаня: к югу — Киргизский хребет, к северу — Заилийский Алатау.

Сочетание рельефа Чуйской долины, имеющей в восточной части значительный уклон в сторону Токмака и близлежащих районов, а также результат неустойчивого, бродячего русла многоводной реки Чу грозило городу постоянными наводнениями. Так, зимой 1878 года ледяной затор на реке образовал выше города естественную плотину, разлившаяся вода затопила город, разрушив множество строений. Примерно в 1909—1914 гг. в 12—16 км от города на реке Чу была сооружена специальная длиною 1200 метров и в восточной части 800 метров дамба для предотвращения наводнений. Именно наводнения послужили основной причиной переезда в 1878 году уездного центра из Токмака в Пишпек[источник не указан 933 дня].

Климат Токмака в среднем 180 дней в году без осадков с обилием солнечного света. По данным городской метеорологической станцией за 1945 год, максимальная температура воздуха 37 °C (июль), минимальная — 26 °C (январь). Среднегодовая +8,7 °C.

История

Современный Токмак был основан как кокандская крепость, на месте города Балас**агун** (разрушен монголами в XIV веке)[источник не указан 196 дней], в начале XIX века (1825—1830). Позже, к 1862 году крепость была взята русскими войсками и разрушена.

В конце августа 1860 года отряд полковника Циммермана двумя колонами двинулся на укрепление Токмак. Российская разведка докладывала, что в крепости всего 70 человек защитников, а азиаты в крепостях обычно защищаются с отчаянной храбростью. Но здесь силы были неравными.

Первый отряд Циммермана состоял из трех сотен казаков, двух горных орудий, двух ракетных станков. На подходе был и второй отряд. Когда отряд приблизился к Токмаку. из крепости выехали люди для переговоров и просили дать два дня сроку, чтобы получить ответ от начальника - **Пишпекского бека**

Но им было объявлено, что если через два часа не сдадутся, то будет открыт огонь. В назначенный срок ответа из крепости не поступило, и вечером был начат артиллерийский обстрел, продолжавшийся около часа. С наступлением темноты к Циммерману явился сам Ханкула - комендант Токмака и объявил, что сдаётся, и просил оставить его в отряде, так как он не может возвратиться в крепость, где ему могут снять голову... Токмак был взят, а затем крепость взорвана и разрушена.

В. Г. Петров. «Пишпек исчезающий. 1825-1926»

Позднее на местах бывших кокандских крепостей стали закладываться русские укрепления. В начале мая 1864 года, у развалин крепости Токмак, расположился прибывший из Верного отряд полковника Черняева, который 13 мая 1864 года заложил русское укрепление Токмак. В 1867 году Токмак получил статус города и стал центром одноимённого Токмакского уезда Семиреченской области Туркестанского генерал-губернаторства. Уездный центр в 1878 году был перенесен в город Пишпек. После этого Токмак был лишён статуса города. В 1927 Токмак снова получил статус города.

В городе дислоцируется 8-я гвардейская Идрицко-Режицкая Краснознаменная ордена **имени Суворова** Героя Советского Союза генерал-майора Ивана Васильевича Панфилова стрелковая дивизия, геройски проявившая себя в боях на дальних подступах к Москве в Волоколамском районе.

В июле 2014 года Токмак стал городом-побратимом российского Волоколамска.

Население за 2009 г. 53 231
2003 г. 57 000
1999 г.59 409
1989г. 72 927
1979г. 58 003
1970г. 42 116
1959 г. 28 806

По данным переписи населения Киргизии 2009 года:
киргизы — 24911 человек или 46,8 %,
русские — 10913 человек или 20,5 %,
дунгане — 8790 человек или 16,5 %,
узбеки — 4556 человек или 8,6 %,
проживают также татары, уйгуры, казахи, немцы, украинцы

Транспорт

В городе имеются автовокзал и железнодорожный вокзал. До 1994 года действовало 13 внутригородских , 9 — пригородных и 2 междугородних автобусных маршрутов. Некоторые маршруты дублировали РАФики и ТАРЗики; действовало 4 железнодорожных направления в пределах Чуйской и Иссык-Кульской областей, некоторые сообщением по 3 раза в день[источник не указан 497 дней].

Сейчас существует разветвленная сеть маршрутных такси, в основном ставшая преемницей автобусных маршрутов, несколько её расширив внутри города и за его пределами. Железнодорожный пассажирский транспорт представлен одним направлением до Бишкека 1 раз в день, и проходящими поездами до Балыкчы.

Выходцы из Токмака

Алихан тура
Юсуф Баласагуни
Ибрагимов, Алиджан Рахманович
Вольф, Деннис
Максимцев Александр Анатольевич — командующий Авиационной группой ВВС России в Сирии, генерал-майор.
Секацкий, Александр Куприянович
Шнайдер, Атанасиус
Бивол, Дмитрий Юрьевич

Города-побратимы

Волоколамск, Россия
Можайск, Россия.

ВУЗы

Токмакский Технический Институт Кыргызского Государственного Технического Университета(ТТИ КГТУ) был открыт в 1991 году как вечерний общетехнический факультет Фрунзенского Политехнического Института. В 1999 году был преобразован в Токмакский Технический Институт (ТТИ) в составе Кыргызского Государственного Технического Университета (КГТУ) им. И. Раззакова — одного из крупнейших технических ВУЗов Киргизии.

Месторасположение малой Родины

Республика	**Кыргызстан**
Область	**Чуйская**
Полное название города	**Токмок**
Административно-географическое месторасположение	**Северная часть КР**
Расстояние до столицы Республики, км.	**60 км.**
Высота над уровнем моря, м.	**800-850м.**
Территория, тыс. кв. км.	**4131,5**

Количество улиц (Их историческое название).

Количество улиц – 76. Улицы:

1. Дубовицкого
2. Кирова
3. Ленина (Луговая)
4. Ломоносова (Тихая)
5. Лермонтова (Червонная)
6. Матросова
7. Маяковского
8. Некрасова
9. Овчарова
10. Пушкина
11. Дунларова (Пржевальского), (Каракольская)
12. Трясина (Почтовая)
13. Панфилова
14. Сарбагышева (Пионерская)
15. М. Расковой
16. Победы (Садовая)
17. Саадаева
18. Токтогула Сатылганова
19. Л.Толстова
20. Тюленина
21. Татарская
22. Узбекская
23. Чернышевского
24. Чапаева (Короткая)
25. Чкалова
26. Шамсинская
27. Д.Шопокова
28. Белинского (Дальняя)
29. Осмонкул Болебалаева
30. Табалды Жукеева
31. Юлис Фучика
32. Ровнягин В.П.
33. М.Масанчина
34. Токаш Бокина
35. Северцева Н.А.
36. Балхашина А.

37.Ч.Тюлебер**диева**
38.Рихард Зорге
ЗО. М. Куренкеева
40.А.И.Иванигына
41. Романова
42.Космодемьянская
43. Кропоткина
44. Красная
45. Ключевая
46. Шоссейная
47.Комсомольская
48. Борончиева (Амбулаторная)
49 .Зелёная
5О.Весёлая
51.8 Марта
52. Логвиненко
53. Гоголя
54. Горького (Ибрагимова)
45.Охотничья
56. Н. Луговая
57. В. Луговая
38. Набережиная
59.70 лет Октября (Колхозная)
60. Слободская
61. Береговая
62. Неделина
63. Родникова
64.Генная
65. Заводская
66. Мичурина
67. Вальцовая
68. Киргизская
69. Красноармейская
70. Казахстанская
71. Бригадная
72. Куйбышева
73. Угольная
74. Учительский проезд
75. Гравийная
76. Гагарина



Улица М. Горького переименована в улицу в имени Султана Ибраимова.

Султан Ибраимов - заслуженный государственный деятель, сыграл большую роль в становлении Кыргызстана. Начал свою трудовую деятельность в военные годы, в 1943 году стал колхозником колхоза имени Ленина, затем работал трактористом в селе Дон-Арык. В 1949 г. закончил Фрунзенский гидромелиорационный техникум, в 1955 г. – Ташкентский институт инженерной ирригации и сельского хозяйства. Работал младшим научным сотрудником в Академии наук Кыргызстана. С 1957 по 1980 гг. работал на руководящих должностях - был министром мелиорации и водного хозяйства Киргизской ССР, секретарем ЦК КП Киргизии, председателем Верховного Совета Киргизской ССР, председателем Совета министров. Неоднократно награждался орденами и медалями СССР.



Улица Пролетарская переименована в улицу имени Усека Шаршеналиева.

Усек Шаршеналиевич Шаршеналиев с 1968 по 1975 год был первым секретарем Токмакского городского комитета партии. Он был участником Великой Отечественной войны, воевал на 3-ем Украинском фронте, участвовал в обороне Сталинграда, награжден боевыми медалями и двумя орденами Отечественной войны. На фронт ушел в феврале 42-го, демобилизовался в июле 46-го. Уже в августе был назначен инструктором Ошского обкома КП Киргизии, затем работал организатором в аппарате ЦК Компартии Киргизии, инструктором ЦК КПСС. Токмак возглавил в период становления города как промышленного центра. В эти годы ударными темпами строились и вводились в эксплуатацию такие гиганты как стекольный завод, фабрика ПОШ, мясокомбинат, молзавод. Гравийно-сортировочный завод, завод камнеобработки. Для заводчан строились квартиры в новых микрорайонах. По инициативе Шаршеналиева было создано Комсомольское озеро как зона отдыха для токмакчан, установлен памятник-самолет (к 30-летию Победы), построен памятник павшим в годы войны. Работа Усека Шаршеналиевича в этом направлении была высоко оценена, его в разное время наградили двумя орденами Трудового Красного знамени. Усек Шаршеналиев избирался депутатом Верховного Совета трех созывов, был персональным пенсионером. Умер в 1988 г. в возрасте 67 лет.



Улица Бригадная переименована в улицу имени академика Халила Ахмедовича Рахматулина, выдающегося ученого, Героя Социалистического труда, заслуженного деятеля науки и культуры, дважды лауреата Государственной премии СССР, дважды лауреата премии Совета министров СССР, премии имени Ломоносова. Он награжден четырьмя орденами Ленина, орденом Трудового Красного знамени, орденом «Знак почета». Он является коренным токмакчанином. Его называют выдающимся ученым XX века, создателем уникальных научных направлений, имеющих фундаментальное, прикладное и военно-промышленное значение.

Халил Рахматулин работал в Московском государственном университете, большую часть жизни прожил в Москве, но никогда не забывал город, в котором родился, и посещал кыргызскую землю при любой возможности. Сейчас в Токмоке на месте дома семьи Рахматулиных построена детская спортивная школа.

В 2009 году татарская диаспора Кыргызстана провела огромную организационную работу по празднованию 100-летию со дня рождения Халила Рахматулина.

Здание мэрии.



Награждение мэра г.Токмок гос. наградой РФ: Дипломом действительного члена Международной академии безопасности и Орденом Петра Великого II степени.





Города побратимы Рокфорд (штат Иллинойс, США) – Токмок. Мэр г.Токмок Сулайманкулов А.Дж., мэр города Рокфорд Лоренс Джозеф Морриси.



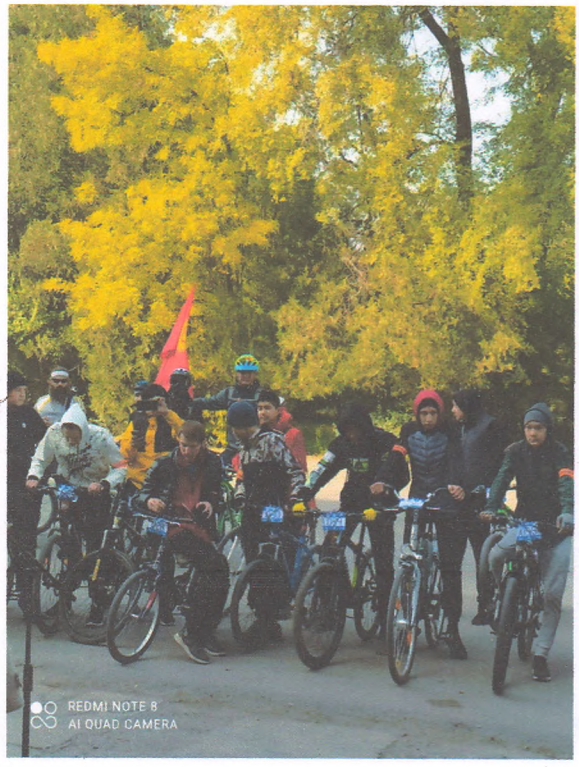



2021 - жылдын 16 - октябрында Токмок шаардык борборлоштурулган китепкана тармагынын аянтында велосипед тебүү мезгилин жабуу иш чарасы болуп өттү.

Бул иш чараны «Жарандык өнүгүү борбору» КФсы Велосипед тебүү коомчулугу мэрия менен биргеликте уюштурган.

Велосипед тебүүдө кыздар арасында. I орунда Р. Козубекова, II Елена "Прекрасная", III орунда Э.Молдомамбетова жана балдар арасында I орунда Е.Плетников, II орунда Е. Шабельский, III орунда А. Жаныбеков жеңишке ээ болушту. Аягында марафондун катышуучулары менен викторина өтүлдү.

Закрытие велосезона

16 октября в честь 154 летия города Токмок, на площадке около централизованной библиотечной системы состоялось закрытие велосезона 2021года.

Организаторами мероприятия выступили ОФ "Центр гражданского развития" совместно с Мэрией и велосообществом.

Победителям гонки были вручены призы и подарки, I место среди девушек заняла Р.Козубекова, II место Елена "Прекрасная", III место Э.Молдомамбетова, среди парней победителем стал Е.Плетников, II место Е.Шабельский, III место А.Жаныбеков. Среди участников марафона была проведена викторина.



2021-жылдын 3-декабрында Токмок шаарындагы психоневрологиялык социалдык-стационардык мекемесинин мүдүрү М.Т.Исенбаевдин чакыруусу менен, борборлоштурулган китепкана тармагынын мүдүрү Н.Б.Джаныбаева. жана китепкананын усулчусу Н.И.Элебесова китепкананын кызматкерлеринин атынан, “Бүткүл дүйнөлүк майыптар күнүнө” арналган иш-чарага катышып, өз колдору менен жасалган көптөгөн таттуу белектерди тартуулашты (бал пирогдору, кремдер, булочкалар, пряниктер, боорсок ж.б.), ошондой эле китептер жана акчалай белек берилди. Мунун баардыгы китепкананын кызматкерлеринин ыктыярдуу каражаттарынын эсебинен уюштурулган.

3 декабря 2021 года, по приглашению директора Токмокской психоневрологической социально-стационарной учреждении Исенбаева М.Т, директор централизованной библиотечной системы Джаныбаева Н.Б. и методист библиотеки Элебесова Н.И. от имени коллектива Централизованной библиотечной системы посетили мероприятие посвященное ко всемирному Дню инвалидов и подарили множество сладких подарков сделанных своими руками (медовые пироги, заварные, булочки, пряники, печенье и.т.д), также были подарены книги и переданы денежные средства. Все это было организовано добровольно за счет работников библиотеки.

Дом дружбы.

Чуйскую область по праву называют самой многонациональной в Кыргызстане, здесь живут представители более 80 национальностей.
В 2004году в городе Токмок открылся первый и единственный в республике Дом дружбы. В настоящее время директором Дома дружбы является Березикова Надежда Борисовна, она же представитель правления Токмокского отделения Славянского фонда.

Первые национально-общественные объединения появились в Токмоке в конце 80-х годов прошлого столетия. Это были национально-культурные центры корейцев, татаро-башкир, народов Северного Кавказа, узбеков, общество «Кыргыз тили», славянский фонд, немецкий центр «Возрождение». Позднее были образованы НКЦ дунган, казаков, белорусов, уйгуров, украинцев, армян, калмыков.

Решение об организации в городе Дома дружбы было принято на сессии Гор.Кенеша 17 декабря 2002года, а его торжественное открытие состоялось два года спустя. Первым директором был избран руководитель НПО «Ырыс кенчи» Мырзамидин Ташбаев.

Среди активистов Дома дружбы очень много известных в области людей, например: Шариф Юсупович Юсупов – гл.врач Токмокского гос.центра санэпиднадзора, руководитель НКЦ узбеков.
Халил Мансурович Ризатдинов - директор Чуй-Токмокского отделения «Кыргызтелекома», руководитель татаро-башкирской диаспоры.
Сабира Темирбековна Турусбекова - начальник Отдела культуры г.Токмок, председатель общества «Кыргыз тили».
Николай Николаевич Бондаренко - журналист, поэт и руководитель украинского национально-культурного центра.
Нам Андрей Борисович – директор АО «Картон», руководитель НКЦ корейцев.
Закриев Руслан Ахмадович – руководитель НКЦ народов Северного Кавказа.
Алыбаев Джаныбек – председатель НКЦ казахов.
Айпахунов Эргеш – председатель НКЦ уйгуров.
Тахирова Халиса – председатель НКЦ турков.
Ваншу Гайсыр – председатель НКЦ дунган.
Егиазарян Арутюн – председатель НКЦ армян.
Некоторые национально-культурные центры на стадии становления.
1-ый вице-мэр Исмаилов А.О.

Дом дружбы сплотил самих руководителей НКЦ, они дружат семьями, и это лучший пример в области отношений для всех наций и народностей, населяющих наш город.
Большая заслуга в этом директора Дома дружбы Березиковой Надежды Борисовны.
Очень грамотный человек, компетентный во многих вопросах, человеколюбивый, уважающий всех и каждого. Человек высокой культуры.

Ей присущи также такие человеческие качества как обязательность, гуманность, уважение людей. Никто и никогда не слышал ни одного грубого слова или неуважительного отзыва о ком-либо.

Занимается Дом дружбы благотворительной деятельностью, решает многие социальные проблемы, проводит различные праздники и официальные мероприятия, а также активно участвует во всех предвыборных кампаниях. Многие руководители национально-культурных центров являются депутатами ГорКенеша.

Проводятся встречи с представителями различных республиканских и иностранных организаций, проводят «круглые столы».

Домом дружбы и его национально-культурными центрами установлены обширные связи с партнерами внутри и за пределами страны, Ассамблеей народа Кыргызстана и ее филиалами, НПО, международными донорами, плодотворно сотрудничают с фондом «Сорос-Кыргызстан».

Один из последних проектов – участие в совместном международном движении 4-х республик – Кыргызстана, Узбекистана, Таджикистана и Казахстана «Нить дружбы», суть которого заключается в том, чтобы лучше узнать друг друга, перенять все положительное, чем богата та или иная страна.

Своей деятельностью Дом дружбы положительно влияют на политическую ситуацию в городе и регионе.



1-ый ряд: Исмаилов А.О. – первый вице-мэр, председатель этнического развития, Березикова Н.Б. – директор Дома дружбы, Турусбекова С.Т. – председатель общества «Кыргыз тили». Руководители НКЦ и работники Дома дружбы.

Успешной работы, СЭР!

19.07.2012



Подписание протокола о намерениях сотрудничества в сфере этнического развития

В Доме дружбы состоялось подписание протокола о намерениях сотрудничества в сфере этнического развития. Этот документ подписали директор Дома дружбы Андрей Нам и председатель Совета этнического развития (СЭР), мэр Токмока Анвар Оморканов. На церемонии подписания протокола присутствовали заместитель руководителя аппарата Президента Шухрат Сабиров и председатель Ассамблеи народов Кыргызстана Бектемир Мурзубраимов, а также руководители национально- культурных центров.

Совет этнического развития в нашем городе был создан в 2005 году. После июньских событий 2010 года Президент Кыргызстана Роза Отунбаева предложила создать при Президенте Совет этнического развития и религиозной политики. На местах – в областях и районах начали создавать так называемые совещательные комитеты без определения ответственных лиц и источников финансирования. В Токмоке Совет этнического развития возглавляли вице-мэры, но в связи с частой сменой руководства работа практически не велась. Как отметил Шухрат Сабиров, передача полномочий председателя Совета главе города в Кыргызстане осуществляется впервые. В связи с этим появилась уверенность в плодотворной работе Совета. Первый шаг новым руководителем уже сделан. Анвар Насыбекович выделил средства на ремонт Дома дружбы и определил фонд зарплаты для ответственного секретаря, все другие обязанности выполняются на общественных началах.

Согласно подписанному документу, работа Совета этнического развития будет способствовать сохранению межнационального согласия, стабильности и толерантности в нашем многонациональном городе. А это, в свою очередь, положительно отразится на социально-экономическом развитии Токмока.

Е. ШАМАНИНА



Детский парк.
Открыт благотворительным Христианским фондом «ЫIрайым», который возглавляет Мистер Янг, при участии мэрии г.Токмок.



Празднование масленицы. Первые лица города с детьми и внуками.

Развлекательный центр «Мегаполис».



Спортивный комплекс «Шумкар».



С миротворческой миссией

25.10.2012

18 октября в Токмок с деловым визитом пожаловал Верховный комиссар ОБСЕ по вопросам национальных меньшинств, посол ОБСЕ Кнут Воллебек. Важного гостя и сопровождавших его в поездке советников госпожу Натали Сабанидзе и Андрея Ханжина встречали мэр города А. Оморканов, вице-мэр Б. Имамадиев и председатель горКенеша Р. Таманбаев.



С миротворческой миссией

В ходе беседы Анвар Насыбекович рассказал гостям о Токмоке, его промышленном потенциале и инвестиционной привлекательности, численности и многонациональном составе горожан, значимости единственного в Кыргызстане Дома дружбы, его роли в решении межнациональных вопросов. Ответил мэр и на ряд вопросов, заданных господином К. Воллебеком. В частности, Верховного комиссара ОБСЕ интересовало, представлены ли в руководящих и правоохранительных структурах Токмока национальные меньшинства, уделяется ли в школах города внимание развитию их национальных языков и многое другое, касающееся сферы межэтнических отношений. В беседе участвовал и Рауль Таманбаев, рассказавший о роли городского Кенеша.

После встречи в мэрии гости были приглашены в Дом дружбы, где и встретились с представителями национальных диаспор.



Встреча посла ОБСЕ с мэром

Чтобы понять, с чем связан визит Верховного комиссара ОБСЕ в нашу страну, немного фактов из его биографии. Кнут Воллебек родился в 1946 году в Норвегии. Закончил Норвежскую высшую школу экономики и бизнеса, имеет дипломы университетов Осло и Санта Барбары по специальности "политология" Послужной список – от младшего дипломатического сотрудника до посла Норвегии в США. Являлся членом Группы мудрецов по укреплению эффективности ОБСЕ. В 2007 году назначен Верховным комиссаром ОБСЕ по вопросам национальных меньшинств. Это его второй визит в Кыргызстан, ранее Воллебек бывал в нашей стране в 1999 году.

Его миротворческая деятельность направлена на предупреждение и предотвращение межэтнической напряженности, способной перерасти в конфликт. Что в свете событий, произошедших в последнее время в Кыргызстане, имеет место быть, особенно на юге.

Наилучшим способом укрепления стабильности и безопасности в регионах является предоставление представителям национальных меньшинств реальной возможности пользоваться своими гражданскими правами. Несмотря на то, что эти права защищены рядом международных стандартов, некоторые проблемы на местах возникают вновь и вновь. Это и заставило Верховного комиссара предложить группам экспертов разработку различных тематических рекомендаций. На сегодняшний день они охватывают права меньшинств на образование, участие в общественно-политической жизни страны, а также использование языков меньшинств на телерадиовещании. Это станет для государства практическим руководством в поиске решений межэтнических проблем и выработке соответствующей политики.

До приезда в Токмок Военный комиссар встретился с Президентом страны А. Атамбаевым, а также с премьер-министром, спикером Жогорку Кенеша, министром образования и даже и с известным теперь всей стране лидером партии «Ата-Журт» С. Жапаровым. На юге страны состоялись встречи господина Воллебека с губернаторами Ошской и Джалал-Абадской областей, а также с мэрами городов Ош и Узген.

Л. ЕСЕМБАЕВА

В 1936г на улице Трясина был открыт банк, в том же помещении он и работает в настоящее время



Почтовое отделение №7.

Одна из старейших улиц города это бывшая Почтовая ныне Трясина где расположено почтовое отделение №7. Здесь в начале века размещалась почтово - транспортная контора. После добровольного вхождения северной Киргизии в состав России в Токмаке в 1867г был образован уезд, где на ряду с другими уездными учреждениями была открыта почтовая контора. Почтовые станции этой конторы были открыты в Караколе, Нарыне, Пишпеке. В 1870г открыт тракт Ташкент-Пишпек (через Чимкент), трактовое сообщение Верный-Каракол. В 1878г в связи с удалённостью от основного тракта Чимкент-Верный и неблагоприятными условиями (болотистая местность) центр уезда переносится из Токмока в Пишпек. Приказом от 29 апреля 1878г Управляющего почтовой частью семиреченской области, на основании распоряжения военного губернатора, Токмокская почтовая контора 13 мая 1878г переехала в Пишпек. Само здание стоит по сей день и имеет историческое значение, ему 150 лет. В нём действует почтовое отделение № 7.

Начальник почтового отделения: Клаус Н. Н



АРЗ – 1

В 1993 году в Токмаке была создана мастерская по ремонту автомобилей и в 1940 году мастерская была приобразована в завод, когда была проведена закладка фундамента под корпус №5, предназначавшийся для ремонта грузовых автомобилей "ЗИС – 5" и "ГАЗ – АА". К концу войны на завод прибыло специальное оборудование. Был освоен ремонт автомобилей "ГАЗ – 51", "ЗИС – 150", станочный парк пополнился новым оборудованием, что дало возможность изготовления деталей и запчастей.

За период 1953 – 1957 гг. была произведена реконструкция завода. К концу 1958 года был освоен ремонт автобусов "ЗИЛ – 155", "ПАЗ – 651".

С 1 января 1967 года произошло разделение завода на два: АРЗ №1 и АРЗ №2 (по ремонту легковых автомобилей). Разделение позволило увеличить мощность завода, приступить к освоению ремонта автобусов марок "ГАЗ – 695" и "ПАЗ – 652"в дальнейшем выпуск отечественных автобусов типа ТАРЗ.

На улицах столицы Бишкек и других городов Республики можно встретить Тарзы. Сегодня троллейбусы, отремонтированные на нашем автобусном заводе, украшают улицы столицы.

Благодаря сотрудничеству с Россией. Намечается освоение выпуска автомобилей типа "ЗИЛ".



1967 год

АРЗ – 2

АОЗТ “ Токмокский авторемонтный завод №2” вырос на базе машиннос – строительных мастерских Помирстроя и берет свое начало с 30 – х годов нынешнего столетия. Это одно из первых предприятий Токмока.

Сейчас это больших, светлые корпуса, новейшее оборудование.

Работники ремонтируют не трактора и автогрейдеры, а красавицу “Волгу”, “Москвич”, “РАФ” в пределах Чуйской долины при выявлении дефектов у этих машин, предприятие устраняет неполадки на месте.

Завод принимает заказы на изготовление микроавтобусов “Токмок - 2201” трех вариантов:

1. Пассажирский на 12 посадочных мест.
2. Скорой медицинской помощи.
3. Грузовой.

Срок изготовления – 1 месяц.

Акционерное общество имеет:

На территории АРЗ№2 парк имени Есенбаева Турсунбека Үсөнбековича.

А также на территории АРЗ №2 открыт плавательный бассейн, и ведутся наборы в группы по обучению плаванию.

Санаторий – профилакторий, расположеный в западной части Чуй – Токмока, где проводятся все виды лечения и приглашаются все желающие.

Имя руководителя завода Усена Есенбаевича Есенбаева известно многим не только в нашем городе, республике, но и за ее пределами. Его знают как директора АРЗ №2 с большим стажем работы, который в такое сложное время успешно решает экономические задачи. Именно под его руководством положили выпуск кыргызского микроавтобуса.

За 9 месяцев т.ч. ожидается выпустить продукции на 4,5 млн. Сом.

Одним из старейших предприятий города Токмок является авторемонтный завод №2. Он был образован в 1997 году и предназначался для капитального ремонта легковых автомобилей марки "ГАЗ – 21" с годовой программой 1000 автомашин и столько же комплектов агрегатов. С течением времени исходя из потребности республики и изменения состава автомобильного парка, в связи со снятием с производства автомобилей "ГАЗ – 21", завод постепенно переходил к ремонту автомобилей "ЕрАЗ – 762", "ГАЗ – 24", "Москвич – 412", "РАФ – 977", "РАФ – 2203" и их модификаций.

Предвидя складывающуюся обстановку, завод через Минтрансавто Республики Кыргызстан вышел с предложением в Кабинет Министров Республики Кыргызстан о рпоизводстве микроавтобусов на базе завода по кооперации с заводом "ГАЗ", а в последующем на полное изготовление кузова своими милами с дополнительными мероприятиями по установлению прессового штамповочного оборудования.

Первым директорм АРЗ №2 был Алексей Дмитриевич Гущин. В 1982 году на этом посту его сменил, Есенбаев Усенбек, выпускник Московского автомеханического института (МАМИ). До этого проработавший сначала мастером на Фрунзенском автозаводе, в аппарате Министерства автотранспорта республики, а затем главным инженерном АРЗ №2, инструктором промышленного отдела Токмакского горкома Компании Киргизской ССР. Есенбаев Усенбек по настоящее время является директором Токмокского авторемзавода №2.

В плавательном бассейне АРЗ-2 проводится набор в группы по обучению плаванию. Занятия проводит квалифицированный тренер. Возраст желающих не ограничен.



Адрес: ул. Гагарина, 75.
Справки по телефону 6-48-35.

Фабрика ПОШ.

В 1963 году фабрика ПОШ начала строиться по проекту изготовленным Киевским проектным институтом. Это была одноэтажная фабрика по переработке грязной шерсти. Но ещё раньше в начале XXI века в Токмаке работала шерстомойка. В 1969 году было произведена первая заготовка немытой шерсти в количество 9250 тонн . И вот из года в год течении 28 лет на фабрике идёт приём шерсти .

В начале 1984 года коллектив фабрики пересмотрев свои возможности принял встречный план обязательство: обеспечить рост производительности труда на 1 % и снизить себестоимость выпускаемой продукции 0,5 %.

Технический совет фабрики возглавлял Ф. Шакасимов., бригадир центральной ремонтной мастерской Г. Коломыца, начальник цеха В. Шена, механик Г. Носонова и др.

Золотое руно достояние Кыргызстана, проходит первичную обработку на Токмокской фабрике. Это единственная фабрика на тот момент в нашей республике, её продукция отправляется на камвольно – прядильную фабрику «Касиет» , г. Чуй – Токмока, Бишкека и за рубеж – Италия, Китай, в страны СНГ. Во многих городах государствах Содружества знают Токмок только благодаря этому предприятию. На фабрике работали более 300 человек.

На данный момент На базе Токмокской фабрики ПОШ было создано ОсОО РАФА и К « Токмок – ПОШ». Предприятие в основном оказывает услуги на давальческой основе камвольно прядильным фабрикам, частным предпринимателям и бизнесменам ближнего зарубежья. На вновь созданном предприятии ОсОО РАФА и К « Токмок – ПОШ» новыми владельцами полностью осуществлён капитальный ремонт технологического оборудования, инженерных сетей, а также создано 100 рабочих мест. Фабрика имеет свою котельную и лабораторию.

В мае 2005 года был осуществлён запуск предприятия, при этом за прошедший период выпущено 30,0 тонн мытой шерсти. Мощность предприятия составляет 8,0 тонн мытой шерсти в сутки. Ассортимент перерабатываемой продукции – тонкий меринос, аппаратная шерсть, а также грубая и полугрубая шерсть. Директором предприятия является Абдуллаев Тахир Мухамадович.

Рабочее время на фабрике ПОШ

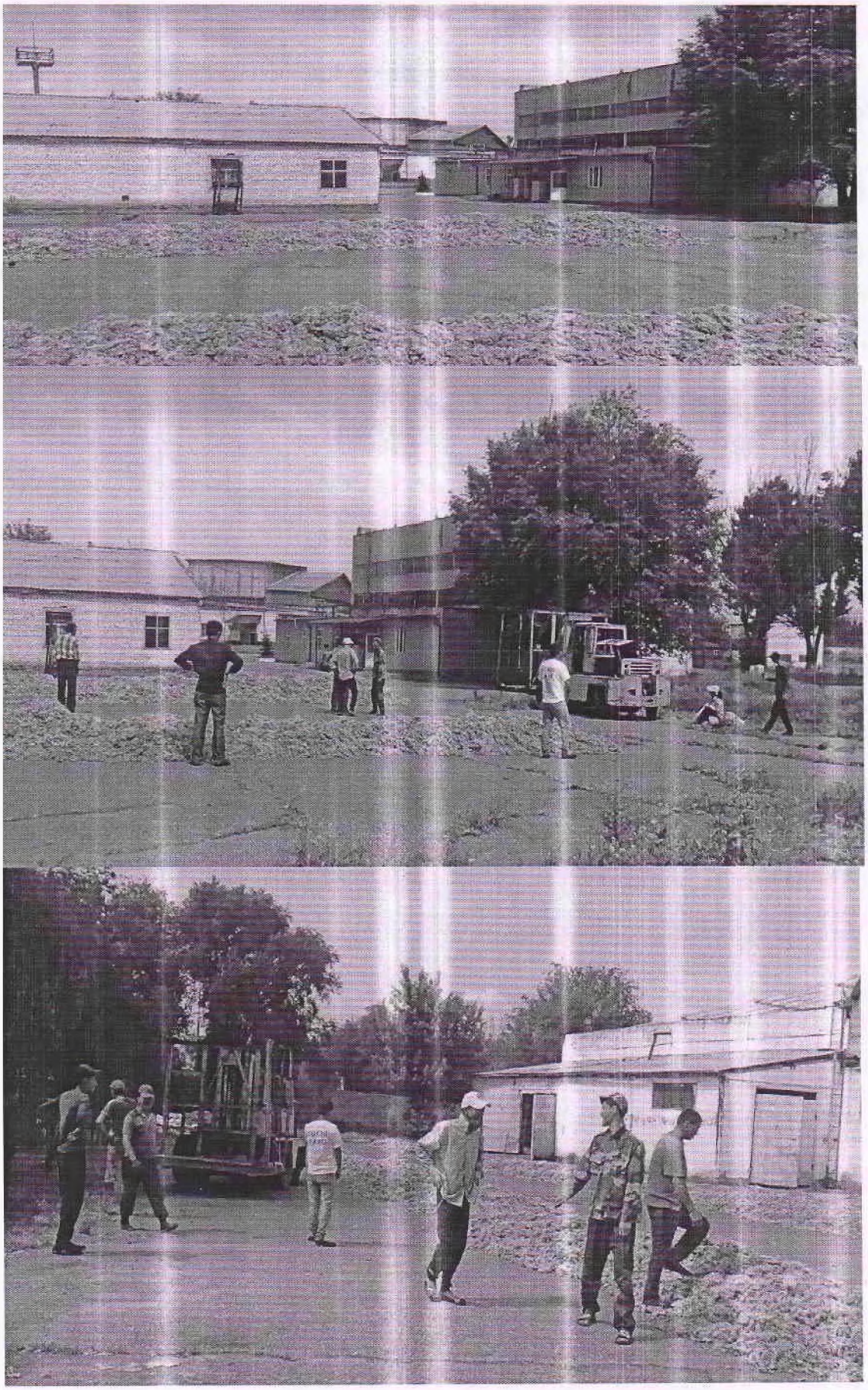

Фабрика ПОШ сортировочный цех. Снимок 1985 года



ГАО."Кыргыз -Тоо- Таш"(Камнеобработка)

Завод камнеобработки начал свою работу в 1967 году, как дробильно-сортировочный завод. Затем произошло объединение со стекольным заводом и получило название "Объединение Токмак - стройматериалы" .

После разъединения как самостоятельное предприятие стал называться -заводом камнеобработки. Здания одетые в мрамор и гранит-это заслуга рабочих данного предприятие облицовочные плиты, получив обработку приходят на стройку с камнеобрабатывающего завода.

В числе юбиляров этого года в нашем городе значится акционерное общество "Кыргыз Тоо-Таш"(Киргизский горный камень).Ему исполняется 40 лет. Наличие большого количества нерудных полезных ископаемых с крупными запасами мрамора, гранита, ракушников, цементного сырья, керамзитовых сланцев, гипса и мн . др. В последние 2 года коллектив " Кыргыз Тоо-Таш " насчитывает 250 человек. Новый генеральный директор - Мураталиев Калыбек Манайткулович .

У завода есть собственные карьеры в Оше и в Таласе из которых добывается сырьё . Сделан шаг к достижению качество - это " Евроупаковка " то есть каждая плита упаковывается по европейским стандартам . Обновили оборудование нерудных материалов (Щебень и песок). Первым директором был Палий Н. П.. В первое время на заводе работало 273 человека.

План выработки в месяц составлял: Гранит – 17 тыс. кв. м. .Мрамор – 4 тыс. кв. м.



Завод железобетонных изделий «ЖБИ».

Введён в эксплуатацию в 1971 году. В 1980 году вступил в стой цех по ремонту и изготовлению нестандартного оборудования. Выпускает сборные железобетонные изделия и железные конструкции для строительства дорог. С 1990 года коопе́ратив « Железобетон». Выпущено 15963 тонны продукции Первоначально на заводе работали 250 человек.

В данное время завод не функционирует.





ОсОО « Каз- Грейн» (Мелькомбинат)

Работает более 200 человек. Завод выпускает макаронную продукцию и перерабатывает пшеницу. Комбинат хлебопродуктов работает с 1984 года. Планируется расширение ассортимента макаронной продукции. Первый директор Линзеев А. К. Второй директор Авдеев В. М. Третий Суенкулов А. М. и Кошоев Ш. С. В настоящее время предприятие частное. Директором является Имангазиев С. М.

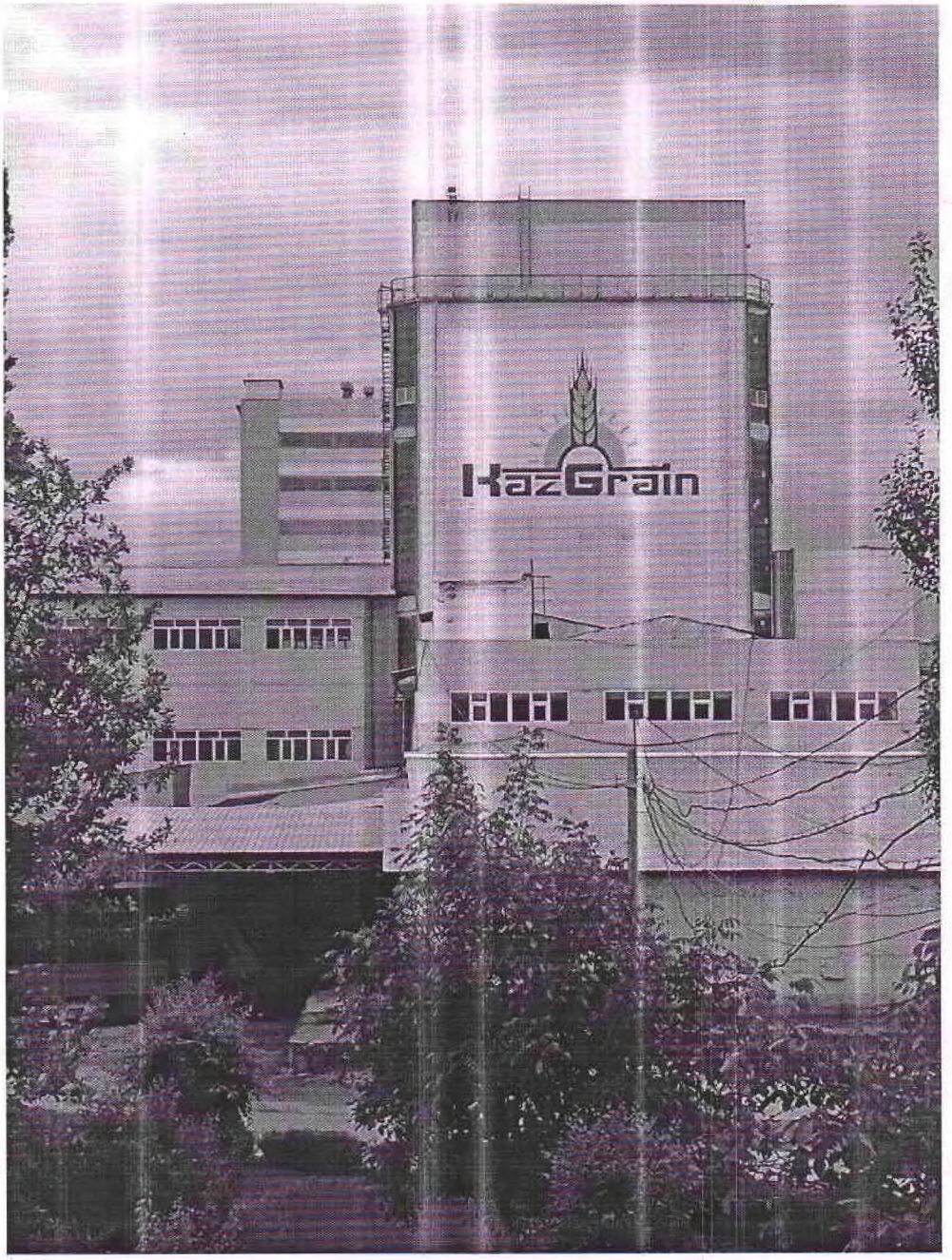

ОсОО « Каз- Грейн»



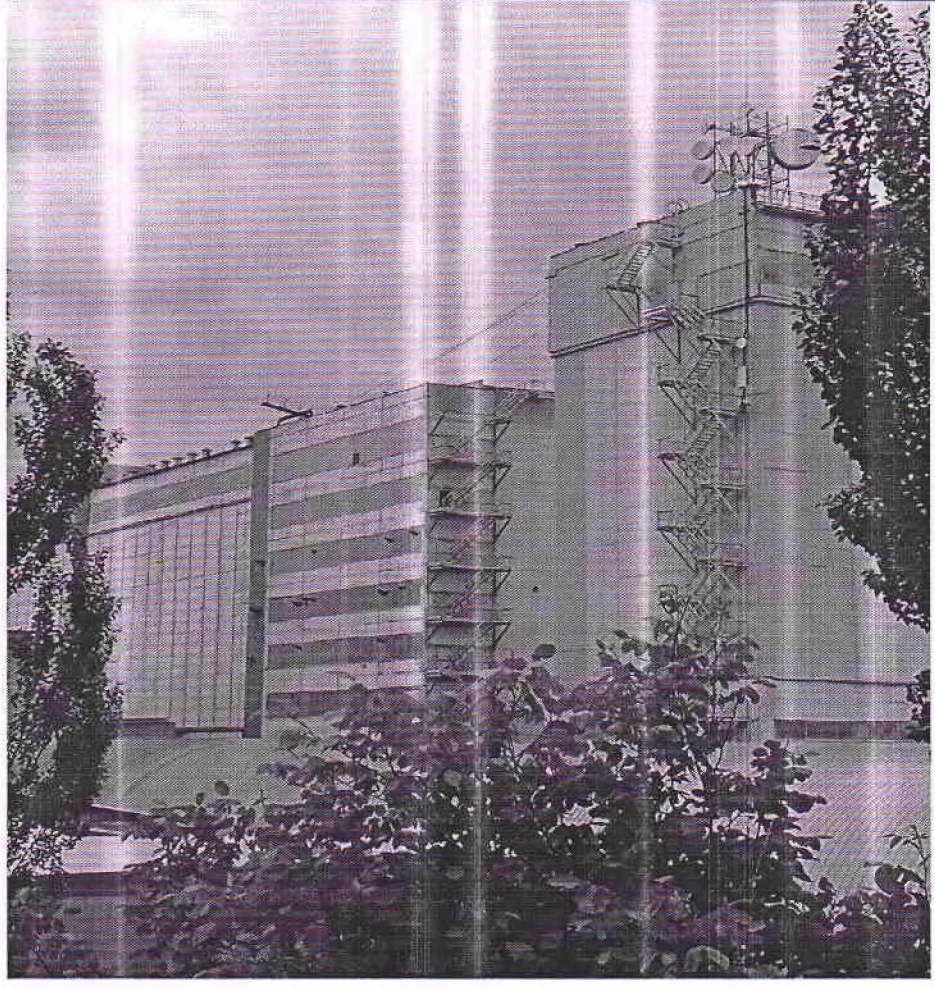

История К П Ф.

Строительство Токмокской камвольно-прядильной фабрики было начато в 1973 году, в связи с близостью сырьевой базы - фабрики ПОШ. Предприятие проектировалось государственным институтом города Киева. Проектная мощность КНФ составляла 50184 прядильных верётен.

Полный выпуск мощностей осуществлён в1979 году. Был утвержден 2-х сменный режим работы фабрики. Фабрика оснащена итальянским оборудованием фирмы "Сант-Андрео".

Фабрика имеет 6 основных цехов, которые непосредственно осуществляет весь технологический процесс производства. Это кардочесальный, гребнечесальный, гладильно-красильный, ровничный, прядильный, крутильно-мотальный цеха.

На фабрике работает 1428 человек, выпускает пряжу чистошерстяную, полушерстяную, подоснова пряжу для ручного вязания. Продукция отправляется на экспорт- в Италию ,Турцию, Иран, Китай и на местный рынок.

Передовики пр-ва Захарченко Лидия- смешивальщик волокна, Айтбаева Турсун- оператор АРТ, Босурманкулова Жаныл- оператор кардочесальной машины, Чернышова Любовь-оператор гребнечесального оборудования, Штейнбарон Адольф-помощник мастера красильного оборудования, Нургалиева Венера-оператор ленточного оборудования, Нестерова Татьяна-инженер производства.



С днем рождения, "Касиет"!

14.06.2012г.



10 июня в Кыргызстане отметили День работников легкой промышленности. В Токмоке этот праздник совпал с 35-летием открытия камвольно-прядильной фабрики (КПФ). Сейчас это ОАО "Касиет".

По случаю праздника и юбилея предприятия состоялось торжественное собрание. Работников "Касиета" собрали у проходной. Председатель правления ОАО "Касиет" Медербек Чордонов тепло поздравил всех с праздником. Он рассказал, что руководству фабрики удалось погасить все финансовые задолженности, в том числе и по зарплате, есть перспективы на работу предприятия без простоев. И от души поблагодарил всех работников ОАО "Касиет" за терпение и преданность фабрике. Ряд работников были награждены почетными грамотами и ценными подарками. Медербек Допонович сообщил еще и приятную новость: руководству ОАО "Касиет" удалось приватизировать здание общежития фабрики, и теперь после оформления соответствующих документов, жильцы бывшего уже общежития станут владельцами собственных квартир. Такое начало праздника еще больше подняло настроение у собравшихся. А закрепил его праздничный концерт с участием артистов Дворца культуры и самих сотрудников. После праздничного обеда все от души повеселились на дискотеке.

Е. Шаманина.

- АО“Касиет”

Токмокчане это предприятие называют по старому-КПФ.Камвольно-прядильная фабрика.В промышленной зоне это производство появилась в 1973-году,всвязи с близостью сырьевой базы-фабрики ПОШ.Предприятие проектировалась государственным институтом города Киева.



Полный выпуск мощностей осуществлен в 1979г.Был утвержден 2-х сменный режим работы.Фабрика оснащена итальянским оборудованием фирмы “Сант-Андрео”.Фабрика имеет 6 основных цехов,которые непосредственно осуществляют весь технологический процесс производства.Это кардочесальный,гребнечесальный,гладильно-красительный,ровничный,

крутильно-мотальный цеха.На фабрике в то время работали 1428 человек,выпускают пряжу чистошерстяную,полушерстяную,товара народного потребления-наполнители,подоснова пряжу для ручного вязания.Продукция отправлялась на экспорт-в Италию,Турцию,Иран,Китай и на местный рынок.

Передовики производства Захарченко Лидия-смешивальшик волокна,Айтбаева Турсун-оператор АРТ,Бусурманкулова Жаныл-оператор кардочесальной машины,Чернышова Любовь-оператор гребнечесального оборудования.

История “Касиет”-типично-показательная для нашей республики,где в течение многих лет бурно развивалась.Застой и общий упадок производства привели к





История “Касиет”-типично-показательная для нашей республики,где в течение многих лет бурно развивалась.Застой и общий упадок производства привели к тому,что некогда обес печивающее весь Союз пряжей предприятие в первый раз в 2005-году и ныне обьявлена банкротом.И как,следствие банкротства,КПФ переходит из одних рук в другие

Самые тяжелые застойные годы фабрики выпали на долю Асылгуль Абдурахмановой.Немногие понимают чего ей стоило в отсутствие финансирования со стороны государства сохранить саму фабрику.Восстановление производства связано с именем Жайнака Касымбекова.На фабрике успешно работала до прощлого года "СТ-группа".Это крупнейшая транснациональная компания в состав которой входит множество фирм и подкомпаний из разных стран как ближнего,так и дальнего зарубежия.Глава компании и руководящий состав "СТ-группы"-из Казахстана.Курировал производство в Токмаке заместитель Совета директоров Ануарбек Нургалиевич Сарсембаев.

Сегодня производство испытывает дефицит качественного сырья.Прежние хозяева не сделали самого главного –не решили проблему с сырьем.Ранше при Союзе сырье завозили из Монголии,Казахстана и даже из Австралии.

Почти год как фабрика работает на 20% так как фабрика опять абанкротилась,вопервых опять нет сырья,крыша фабрики прохудилась как решето,вода течет со всех сторон.Закупивший фабрику нынешний хозяин не в состоянии исправить неполадки производства,поэтому обьявили тендер по продаже оборудования. Проводились собрания,митинги,забастовки протеста,на которых изливались слезы,слова возмущения.Писались коллективные письма на разные инстанции,вплоть до првительства, но так и нет результатов.Люди опять остались без работы.



Картонная фабрика.

Токмокская картонная фабрика как самостоятельное предприятие работала с января 1965-года.

Это одна из старейших предприятий Чуй-Токмака.До 2010-года она работала как коллективное предприятие но с 2012-13г.картонная фабрика абанкротилась и в настоящее время завод разломан и обварована местными жителями с.Чуй и г.Токмок,здание закрыт на замок.



АО " Сталинит"

В 1989 г . создался кооператив " Сталинит" . Через год стал малым предприятием. Начинали с выпуска лобовых стекол к автомобилям всех марок - более того -для любого наземного транспорта , включая и железнодорожный , речной. Первая продукция это 300 лобовых стёкол для автомобиля " Москвич".

В 1992 г. кооператив преобразовался в акционерное общество со своей производственной базой.

В феврале 1993 г. было зажжена печь для выпуска хрусталя. В марте уже полным ходом выдавалась первая продукция комплектующие изделия для сборки хрустальных люстр и различных ваз.

Мощность этого предприятие составляет 5 000 000 млн бутылок в год .

Численность работающих здесь составляет 90 человек.



Завод листового стекла «Интергласс»

7 марта 1972 год-в строительстве приняли участие Ленинградские инженеры-проектировщики, Московские заводы монтировали контрольно-измерительную аппаратуру из города Орла пришли машины безлодочного вытягивания стекла. Мощность завода 13 млн . условных кв . м .стекла.

В 1976 года к 6 машинам добавляется ещё 2 машины БВВС и выработка увеличилась до 18,2 млн . кв.м.

В 1976 года пущен в эксплуатацию цех по промышленной переработке стекла (стекло -изделия для мебели ,стекло- плитку, закалённое стекло для транспорта и т.д.) .Установлены длительные связи с Красноярским заводам по производству холодильников .

В 1980 г . завод становится на техническое перевооружение на новый метод формирования -на расплаве металла. 20 декабря 1987 года 1-я лента стекла.

Завод листового стекла «Интергласс» находится в промышленной зоне города Токмок, на ее территории расположены 15 производственных корпусов. Владельцем предприятия на данный момент является немецкая компания **«Steinert Industries GmbH»**.

В период с 2000 по 2002 год по проекту немецкой компании "Glasinvest" с участием ее лучших специалистов были проведены ремонтно-восстановительные работы, модернизация основного производства, технического переоснащение предприятия, обновлены основные фонды. Это позволило достигнуть эффективных показателей и вывести производство на высокий уровень качества выпускаемой продукции.

Стекольный завод "Интергласс" — это современное предприятие, выпускающее качественную продукцию мирового стандарта.

Одна из основных задач завода — обеспечение **листовым стеклом** стран Центрально азиатского региона и городов Сибири, расширение рынка сбыта продукции с выходом на другие страны азиатского континента.

Высокое качество — результат внедрения новейших технологий.

«В современном течении жизни успех в бизнесе зачастую зависит от того, как быстро мы реагируем на конъюнктуру«. Штейнерт В.А Генеральный директор "Steinert Industries GmbH"

О компании

Завод листового стекла «Интергласс» находится в промышленной зоне города Токмок, на ее территории расположены 15 производственных корпусов. Владельцем предприятия является немецкая компания **«Steinert Industries GmbH»**.

В период с 2000 по 2002 год по проекту немецкой компании "Glasinvest" с участием ее лучших специалистов были проведены ремонтно-восстановительные работы, модернизация основного производства, технического переоснащение предприятия, обновлены основные фонды. Это позволило достигнуть эффективных показателей и вывести производство на высокий уровень качества выпускаемой продукции.

Стекольный завод "Интергласс" — это современное предприятие, выпускающее качественную продукцию мирового стандарта.

Одна из основных задач завода — обеспечение **листовым стеклом** стран Центральноазиатского региона и городов Сибири, расширение рынка сбыта продукции с выходом на другие страны азиатского континента.

Высокое качество — результат внедрения новейших технологий.

«В современном течении жизни успех в бизнесе зачастую зависит от того, как быстро мы реагируем на конъюнктуру».
Штейнерт В.А Генеральный директор "Steinert Industries GmbH"

Новости

- Открытие филиала в г. Алматы
  Завод листового стекла ОсОО «Интергласс» сообщает об открытии своего филиала в г.Алматы.

  02.02.2015
- Стекло со складов в КАЗАХСТАНЕ!
  Реализация листового стекло с региональных складов в КАЗАХСТАНЕ!

  02.02.2015
- Интергласс-Строй — стеклопакеты!
  На базе завода листового стекла «Интергласс» создано предприятие по глубокой переработке стекла — Interglass Stroy (Интергласс-Строй)...

  12.01.2014

Сертификат качества

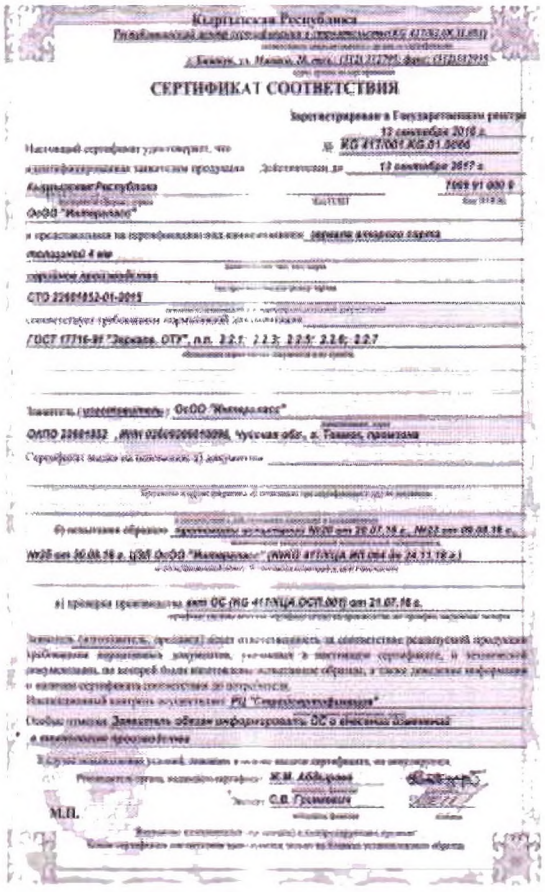

Кыргызская Республика

СЕРТИФИКАТ СООТВЕТСТВИЯ

Зарегистрирован в Государственном реестре

12 сентября 2016 г.

№ KG 417/001.KG.01.0066

Действителен до 13 сентября 2017 г.

Кыргызская Республика

7069 91 000 0

ОсОО "Интергласс"

и представляется на сертификацию под каким-то знаком: зеркала алмазного сорта

толщиной 4 мм

серийное производство

СТО 22601852-01-2015

соответствует требованиям нормативной документации

ГОСТ 17716-91 "Зеркала. ОТУ", п.п. 2.2.1; 2.2.3; 2.2.5; 2.2.6; 2.2.7

Заявитель / изготовитель: ОсОО "Интергласс"

ОЛПО 22601852, ИНН 02609200610096, Чуйская обл., г. Токмак, промзона

Сертификат выдан на основании: а) документов

б) испытания образцов: протоколы испытаний №20 от 20.07.16 г., №22 от 09.08.16 г., №25 от 30.08.16 г. ЦЭЛ ОсОО "Интергласс" (NWIU 417/КЦА ИП 064 от 24.11.16 г.)

в) проверка производства: акт ОС (KG 417/КЦА.ОСП.001) от 21.07.16 г.

Заявитель (изготовитель, продавец) несет ответственность за соответствие реализуемой продукции требованиям нормативных документов, указанных в настоящем сертификате, и технической документации, по которой были изготовлены испытанные образцы, а также доказанные информации о наличии сертификата соответствия до потребителя.

Инспекционный контроль осуществляет РЦ "Стандартсертификация"

Особые отметки: Заявитель обязан информировать ОС о внесении изменений в технологию производства

В случае использования условий, ложных в отношении сертификата, он аннулируется.

Руководитель органа, выдавшего сертификат: Ж.М. Абдырова

Эксперт: С.В. Громкевич

М.П.



Здание Стекольного завода 1987 год

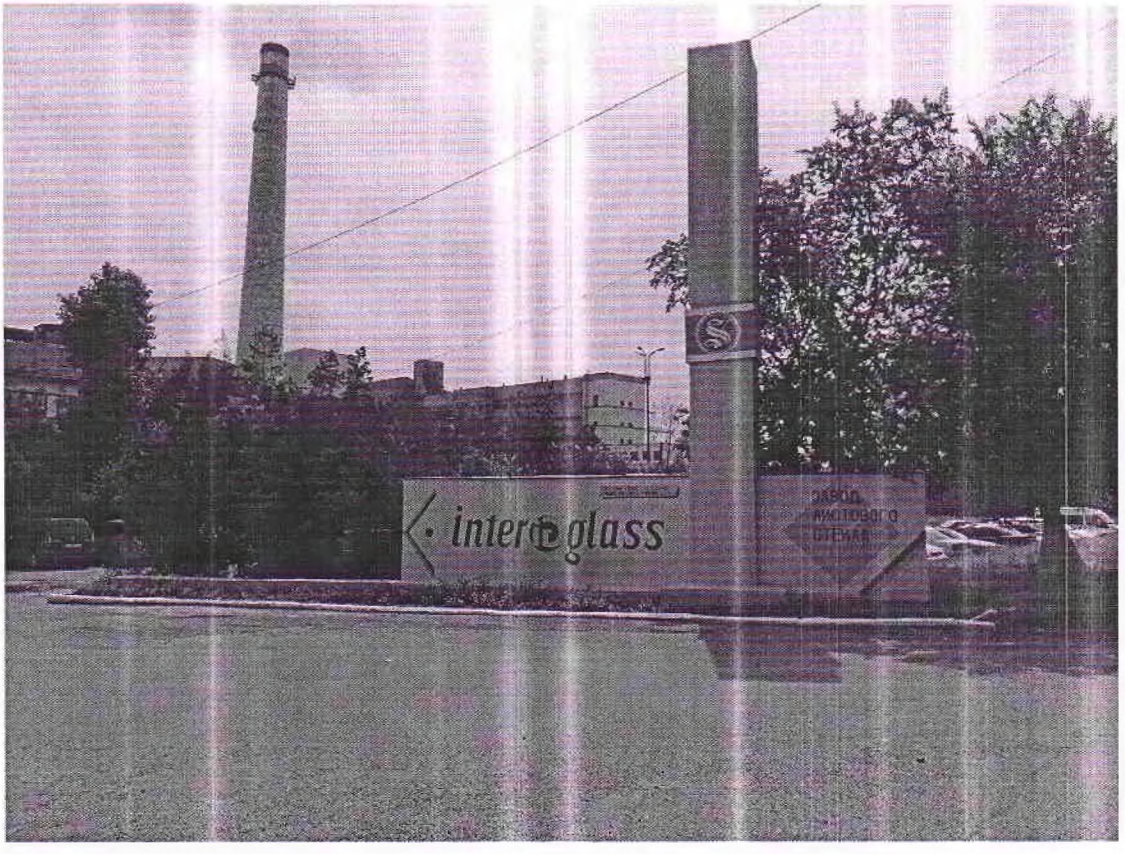

Стекольный завод «Интергласс» на данный момент



Общежитие стекольного завода построено в 1969 году.

Проект завершен: завод построен

12 октября в Токмоке состоялась торжественная церемония завершения кыргызско-японского Проекта по оснащению оборудованием для содержания и техобслуживания дорог в Иссык-Кульской и Чуйской областях. Открыла церемонию Президент Кыргызской Республики Роза Отунбаева. Ее сопровождали Чрезвычайный и Полномочный посол Японии в Кыргызстане господин Син Маруо, губернатор Чуйской области А. Азыранкулов, министр транспорта и коммуникаций Э. Исаков, и. о. мэра Токмока М. Керимкулов.



Итогом работы проекта стали два асфальтобетонных завода. Один – в селе Барскоон Иссык-Кульской области, другой – в Токмоке. Смонтировали его восточнее третьего микрорайона, рядом с карьером завода камнеобработки. Возможно, какому другому производству камни бы и помешали, а АБЗ они в самый раз. Когда два года назад группа подготовительного исследования Японского агентства международного сотрудничества обследовала местность на предмет того, где ставить завод, она остановилась именно на Токмоке и занесла в Проект 89 гектаров земли: под завод и карьер по добыче камня.



Про уникальность завода нельзя не сказать. Во-первых, он японского производства, то есть качество – лучшего себе не пожелаешь. Во-вторых, поражает его укомплектованность: к нему "прилагаются" 50 единиц техники. Это асфальторезчик, вибротрамбовка, автогудронатор, каток ручной, асфальтоукладчик, поливомоечная машина объемом 8 тысяч литров, автогрейдер, экскаватор, снегоочистительный плуг шириной 3 метра, аппарат для подсыпки, передвижная мастерская. Всего на сумму около 11 млн. долларов (оба завода). По набору техники видно, что это не просто завод, производящий асфальт, а целое предприятие по обслуживанию и ремонту дорог (два в одном: АБЗ + ДЭП). Опять же, вся техника – "made in Japan". Работать на ней наших людей, а это около 20 человек, обучили. В сентябре варили пробный асфальт, специалисты говорят, отвечает международному стандарту.

Теперь о том, с чего нам вдруг такое счастье привалило.

Японское агентство международного сотрудничества в Кыргызстане успешно работает более 15 лет конкретно в деле дорожного обслуживания. Из его последних дел, к примеру, реконструкция участка дороги Бишкек-Ош; реконструкция трех мостов в Чуйской области, один из которых – в Кен-Булуне; реконструкция трассы Бишкек-Торугарт с 9 по 80 километры (объездная).

В январе прошлого года между правительствами Кыргызстана, Японии и Агентством был подписан трехсторонний протокол по проекту оснащения оборудованием дорог в двух наших областях. Что говорить, на дороги наши нельзя смотреть без слез, а ездить по ним – без непечатных слов. Поэтому не воспользоваться предложением по сотрудничеству в данной области, тем более на грантовой основе, было бы грешно. В августе прошлого года было подписано Соглашение по проекту, в декабре был определен поставщик оборудования – компания "Иточи Корпорейшн", с которым наше министерство транспорта и коммуникаций и заключило контракт. На сегодня вся поставка осуществлена на 100 процентов, и вся техника находится в рабочем состоянии.

В своем выступлении на церемонии Роза Отунбаева поблагодарила японское правительство за то, что, несмотря на произошедшее землетрясение, а затем аварию на АЭС, оно смогло найти силы и средства для выполнения ранее принятых международных соглашений. В ответном слове посол Японии поблагодарил лично Розу Исаковну за то, что 11 марта она была первой из руководителей стран Центральной Азии, которая "предложила помощь, а этого народ Японии никогда не забудет".

По мнению министра транспорта и коммуникаций Э. Исакова, в идеале, в каждой области должен быть свой асфальтобетонный завод. У нас работает завод в Сокулуке, обслуживает западную часть области. Везти оттуда асфальт в восточную зону не совсем разумно, он уже в дороге начинает остывать. Наш завод будет обслуживать дороги Иссык-Атинского, Чуйского, Кеминского районов, Токмока. Производительность – 35 тонн асфальта в час. На вопрос вашего корреспондента о том, куда пойдет первый асфальт, губернатор Чуйской области А. Азыранкулов ответил: "Конечно, в Токмок".



Еще немного, еще чуть-чуть…

8 декабря и.о. мэра М. Керимкулов побывал на заводе листового стекла ОсОО "Интергласс". Цель – ознакомиться с ходом ремонтно-восстановительных работ. В поездке его сопровождали первый вице-мэр Н. Сыдыгалиев, заведующий отделом экономики мэрии Р. Шекинов и корреспондент Т. Попова.

Как сказал генеральный директор завода Женишбек Джаныбеков, все работы идут по графику. На ремонте занято около 400 своих рабочих и 48 специалистов из Индии, представителей фирмы "Индотерм". Они-то и заняты кладкой новой стекловаренной печи. У индусов своя технология, благодаря которой срок бесперебойной работы печи возрастет на 40% и составит не 6 лет, как было до этого, а 10. Объем капвложений в ремонт и новое оборудование составит порядка 21 млн. долларов США, включая кредиты ЕБРиР. Мощность завода возрастет на 15-20% и составит 2 млн. квадратных метров стекла в год.

Если не подведет погода (монтаж печи ведется только при плюсовой температуре), то в конце марта планируется запуск печи. Затем в течение 40 суток ее будут прогревать, чтобы запустить на полную мощь. Вот тогда и можно будет поставить точку в таком затянувшемся (с 2009 года) ремонте.

Хотя и идет все по графику, но спокойно себя Женишбек Эмильбекович не чувствует. Ремонт – это даже в доме



хлопотно и нервно, а здесь такой заводище. Недавно форс-мажор случился: из-за короткого замыкания сгорел зал собраний. Информация о пожаре обошла все сводки, породив некоторые слухи. Ж. Джаныбеков показал злополучный зал и подчеркнул, что происшествие ни коим образом не скажется на графике ремонтных работ.

Гендиректор показал главе города завод по выпуску ламинированного стекла. Его запустили за год до остановки на холодный ремонт. Здесь, как и в цехе по выпуску зеркал с напылением технического серебра, проведена поверка оборудования и уже хоть сегодня готовы к производству продукции.



Начала работы завода ждут все. Сами стекольщики и их семьи. Ждет город, которому жить без градообразующего предприятия совсем непросто. Ждет республика, ведь до 2009 года завод являлся одним из немногих стабильно работающих и динамично развивающихся предприятий Кыргызстана и самое крупное в стекольной промышленности Средней, Центральной Азии и Зауралья. Ждут потребители в ближнем и дальнем зарубежье.

Ждать осталось недолго.

Трикотажная фабрика «Текстиль транс»

Токмок шаарынын түндүк батышынан орун алган “Текстиль транс” ишканасы 2008 – жылы мурдагы ажообуз С.Ш.Жээнбеков тарабынан ачылып, өндүрүшкө берилгенине үстүбүздөгү жылы 13 жыл толуп отурат. Учурда соода сатык кеңселеринде байгелүү орундарга ээ болууга жетишип, дүйнөлүк рынокторго ат салышууда, чыгарган продукциясын боордош мамлекеттерге экспорттоого жетишишти. 25000 чарчы метрди ээлеген үч фабрикада 550 жумушчулар иштешсе, учурда Кытай элинин мурда курган “Картон - кагаз” фабрикасынын салык төлөөгө кудуретсиздикке чыгып (банкрот) карыздар болгондугуна байланыштуу, жараксыз болуп калган имаратын сатып алышып, текстиль чыгаруучу филиалын кеңейтип ачканына 8 ай болду. Өндүрүштүк станокторду Россия, Америка жана Турция мамлекттеринен алып келип орнотушуп, көптөгөн ваканттык орундар ачылып жарыяга берип, жергиликтүү кыз – келиндерди иш менен камсыздоодо. Фабрика пахтадан кездемелерди токуп чыгарып, трикотаж кийим кечелерин, байпак, жумушчулар кийүүчү кол каптарды токуп элге сатууда. Жергиликтүү кийим тигүүчү фабрикалар дүң келишимин түзүп, пахтадан токулган кездемелерден аркыл ассортименттеги кийимдерди Россия, Казахстан, Өзбекстан мамлекеттеринин көлөмдүү базарларына жиберип, ийгиликтерди жаратышууда. Чет элдик фирмалар, ишканалар менен иш пландарын түзүп импорт, экспорт проектилерин топтоп, дүйнөлүк масштабды багындыруу алдында жигердүү иштерди жүргүзүүдө.



Ош облусунун аймактарында кайрадан пахта эгип жергиликтүү фабрикаларды пахта менен камсыздоо, өндүрүлгөн продукцияны чет жерлерге жиберүү масштабдуу проектиси каралып, иш жүзүнө ашыруу быйылкы жылга Өкмөт тарабынан каралган. Жергиликтүү пахта тазалоочу заводдору "Текстиль транс" ишканасы менен иш жүргүзсө мамлекетибиздин экономикасы дагы бир кадамга жогоруламакчы. Кышкы мезгилде ишке берилген жаңы кошулган имараттар станоктор менен жабдылып, цехтерде иш 3 сменада жүрүп жаткан учур. 550 орундуу ишкана келечекте 5000 орундуу, көлөмдүү ишкана болмокчу, иш орундарына жарнактар берилип эмгекке конкурс кароо – сынагы менен жумушчулар кабыл алынууда.



Жылдык чыгарылуучу продуцияныны көлөмү 20003000 тонна кездемелер өндүрүлөт.

Цехтерде заманбап Тайвань, Кытай, Америка, Турция мамлекеттеринин станоктору орнотулуп иштетилүүдө, адистер Орусия жана дүйнөлүк деңгээлде даярдалган чет өлкөлүк окуу жайларында окутулуп – үйрөтүлгөн адистер менен иш жүргүзүүдө. Учурда экологиялык таза пахта менен Тажикстан, Өзбекстан мамлекеттери камсыздоодо, баардык продукция ЭКО белгиси менен басылып чыгат. Токулуп чыккан трикотаж буюмдары дүйнөлүк стандарт ISO: 9001Oekotex Standart 100 стандартынын шарттарына туура келет.

Ишкананын ичинен эле боеоо, сүрөттөрүн түшүрүү бекемдөө иштери жүргүзүлөт. Жумушчулардын маянасы 10000-15000 сом. Ишкананы Кайрат Акматбеков мырза жетектейт.

Жаңыдан ачылган цехтерден пахтаны тытуу, боеоо, ийрип токуу иштери ишке киргизилген.



Токмокская трикотажная фабрика «Текстиль транс»

Фабрика «Текстиль транс» расположена к северо-западу от города Токмок, начала работать с 2008 года. Также на базе бывшей ККБФ (Киргизско-Китайская картонная фабрика) открылся филиал «Текстиль транс». На фабрике ткут хлопчатобумажные ткани, а также перчатки, носки и т. д. для рабочих. Фабрика стремиться выпускать качественные товары с целью выхода на мировой уровень. С открытием фабрики для горожан созданы дополнительные рабочие места.

Если строим - будем жить



Коллеги, соратники по большим стройкам говорят о нем так, что сразу понимаешь: он из тех людей, на которых держится дело, чьей волей и профессионализмом прирастает наш Токмок.

Речь идет о человеке, о котором, кажется, все всё знают: Эркин Чолпонбаев – успешный предприниматель, семьянин, имеющий троих детей и два высших образования. Эркин Молдокулович по основной специальности строитель. Это та профессия, без которой во все времена невозможно обойтись и которая является одной из древнейших. Мало сказать, что Чолпонбаев гордится фактом своей принадлежности к строителям, он им остается по сей день. Правда, с той разницей, что если раньше работал на государственных стройках, то теперь строит для себя и горожан. Вот те здания, которые он построил: кафе "Керемет", рестораны "Баласагын", "Бакай Ата". Все они стали украшением города. На очереди у Эркина Молдокуловича еще одно здание – ресторан "Хан Ордо".

Мировой экономический кризис дает о себе знать. К тому же, внешние инвесторы, зная напряженную ситуацию в республике, особо не рискуют вкладывать деньги в развитие. А этот человек на свой страх и риск строит, пытается поднять экономику и внести вклад в социально-экономическое развитие города.

Кстати, Эркин из тех прорабов, которые не только могут организовать работу, руководить стройкой, но и, при необходимости, взять мастерок в руки и выложить кирпичную кладку или провести электропроводку.

Многое в нем вызывает уважение. Одно из главных его достоинств – преданность своей профессии, в которой он постоянно совершенствуется. Все знают, что профессия строителя тяжела, но, как сказал Эркин Молдокулович: "Хоть она и сложная, но благородная! Ведь так приятно видеть, как благодаря твоим усилиям на пустом месте вырастает нечто, что будет радовать окружающих".

Эркин считает, что все в нашей жизни начинается с фундамента. Будет надежный фундамент, значит, и жизнь будет основательной, спокойной. Строитель – это не просто профессия. Это – призвание, это – талант, это – судьба. Только строителям предоставляется исключительная возможность оставлять после себя самый заметный след на планете. Ведь сегодняшние постройки и через многие десятилетия будут служить нашим потомкам. Пока человек живет на земле, он будет строить. А если мы строим, значит, будем жить!

По словам Эркина, многого могло бы и не быть, если бы не поддержка его супруги Сабыргуль и уже взрослых детей. Он активно занимается благотворительностью, организовывает бесплатные обеды, помогает малоимущим. Прошедший 1 октября в кафе "Керемет" благотворительный обед для пожилых организовал именно он, за что общественное объединение "Токмок" выражает ему огромную благодарность. Праздник получился на славу! Побольше бы нашему городу и республике таких патриотов.



Хочу отметить, что Эркин Чолпонбаев является моим соратником по общественному объединению "Токмок". В его рядах Эркин и будет продолжать делать добрые дела. Хочу пожелать ему доброго здоровья, новых начинаний, достижений и больших высот.

А. Черенко, председатель ОО "Токмок".

Заказ на мебель

теперь можно сделать в профессиональном лицее №23

На днях в этом учебном заведении состоялось открытие мебельного цеха.

По случаю такого события на мероприятии присутствовали вице-мэр С. Ступников, заместитель директора Агентства по профтехобразованию Джапаркул Ташиев, директоры Токмокских профессиональных колледжей О. Карышкырбаев, Б. Альменбаев, К. Джеенбаев и их коллеги из Чуйской области.



Открытие в лицее нового цеха стало возможным благодаря работе по проекту международной организации "Мерсико". Лицей закупил оборудование по раскрою и обработке мебельного ламината – два станка общей стоимостью 370 тысяч сомов. Теперь у него есть возможность обучать учащихся мебельному делу на качественном оборудовании. Первые образцы готовой мебели, надо сказать, по качеству нисколько не уступают фабричной продукции "Кыргызмебели". В этом году мебельному делу пожелал обучиться 91 учащийся, поступивший в лицей на бюджетной основе, и 15 человек, направленные отделом труда, занятости и миграции, которые научатся этому на краткосрочных курсах.



Обучением мебельщиков занимаются мастер производственного обучения Мухамадшарип Хусаинов и его сын Алишер. Мухамадшарип Рамазанович закончил Новосибирский инженерно-технический институт и столярным мастерством владеет в совершенстве. У Алишера любовь к столярному мастерству передалась по наследству. В ближайшее время М. Хусаинов отправляется в Германию на курсы повышения квалификации. Глядишь, по его возвращению в лицее начнут изготовление мебели по европейским технологиям.

В мебельном цехе гостям была продемонстрирована работа станков, а также образцы новой корпусной мебели, в том числе и школьной. Ее отличительной особенностью является то, что она недорогая, компактная и практичная. Думаю, такая мебель будет востребована в офисах, организациях и других учреждениях нашего города. Заказы на мебель лицей готов принять в любое время. С. Ступников пообещал, что средства на приобретение мебели для школ будут заложены уже в бюджете следующего года.

Гости от души порадовались за своих коллег и пожелали им удачи в новом начинании.

Л. Есембаева.

С заказами поможем



На днях глава города М. Керимкулов с рабочей поездкой посетил профессиональный лицей №23.

Директор лицея Н. Ниязов провел для Медетбека Темирбековича экскурсию по всем учебным корпусам и мастерским профтехлицея и рассказал об успехах и планах на будущее. Особый интерес у мэра вызвал мебельный цех, который является гордостью лицея. Как и новое современное оборудование, установленное в цехе для раскроя и обработки мебельного ламината. Медетбек Темирбекович обратил внимание на готовые детские столы и стулья и поинтересовался, кем сделан заказ. Расспросив о дальнейшей перспективе цеха, пообещал свою помощь с заказами. В частности, в бюджете 2012 года предусмотреть средства на закупку мебели для школ и детских садов города. А заказы, это, разумеется, улучшение материальной базы ПЛ №23.

Уже в своем кабинете Н. Ниязов поделился с мэром проблемами, связанными с недостаточным финансированием. Лицею требуется ремонт. И, в первую очередь, крыш корпусов. Еще одна беда: в район лицея не ходит ни одна городская маршрутка и учащимся проблематично добираться на учебу, особенно зимой. Медетбек Темирбекович пообещал свое содействие в решении этого вопроса.

Л. Есембаева.



ОСоо «Чуйгласс».
Изготовление стеклотары для вино-водочной промышленности.



ОсОО «Эко – томаты». Руководитель Шелосанов Паншар Арзиевич.

Мечта одна – работать

14.06.2012г.

Месяц назад в своей программной речи кандидат в мэры Токмока Анвар Оморканов сказал, что нужно развивать государственно-частные отношения, при этом мэрия должна выступать в роли менеджера (менеджер, в переводе с английского, – профессионал своего дела, наделенный исполнительной властью).

На прошлой неделе мэр Оморканов побывал на социальных объектах и ряде промышленных предприятий: знакомился с производствами, руководителями, вникал в проблемы. И обговаривал с директорами способы их разрешения. В поездке мэра сопровождали председатель горКенеша Р. Таманбаев, вице-мэр Б. Имамадиев, заведующий отделом местного экономического развития Р. Шекинов.

В этом году два наших промышленных гиганта отмечают юбилеи. В марте 40 лет "стукнуло" стекольному заводу, камвольно-прядильная фабрика "Касиет" отмечает 35-летие. Когда-то на этом крупнейшем предприятии Центральной Азии выпускали только шерстяную и полушерстяную нить. Нынче, чтобы быть конкурентоспособными китайским производителям, на КПФ выпускают пряжу с низким (10-15%) содержанием натуральных волокон. Хотя в мире по-прежнему высок спрос на натуральную пряжу с предельным содержанием шерсти 40-60%. Выпуск товара такого качества помог бы в 2-2,5 раза увеличить объемы производства и вернуть его, что называется "на круги своя". Но

Беда в том, что в республике, во-первых, осталось небольшое количество овец-мериносов, шерсть которых идет на производство высокосортной пряжи, во-вторых, то, что с них настригают, большей частью вывозится за границу. Как быть? Руководство фабрики вышло с предложением о введении квоты на вывоз тонкой мериносовой шерсти. И просит у мэрии поддержки в этом вопросе, а также содействия в ускорении принятия решения по созданию в стране Кредитного банка развития, предоставляющего кредиты на закупку сырья. Для переработчиков сельхозсырья такой банк необходим как воздух.

Всех, кто впервые бывает на заводе железобетонных изделий, в первую очередь приятно поражают две вещи: фонтан с цветниками (летом) и чистота (постоянная). Не стал исключением и мэр Оморканов. Едва увидев всю красоту, что цветет и пахнет возле завода, Анвар Насыбекович тут же попросил у директора Вадима Полишева помощи в строительстве фонтана на центральной площади. Вадим Иванович, вздохнув, произнес: "Кто бы мне помог!?"

На сегодня на заводе заказов на изготовление железобетонных конструкций нет. Производственные мощности используются на 20%, а ведь могут в год на 240 млн. сом продукции выпускать от железнодорожных шпал до опор ЛЭП. Причем, завод находится в полной рабочей готовности, только дайте заказ.



Руководство решение своей проблемы видит в получении заказов при строительстве ЛЭП Датка-Кемин. Это логично, если учитывать, что предприятие и расположено близко, и к нему есть железнодорожные и автомобильные пути.

Заинтересованность города в этих заказах объяснять не нужно: рабочие места, налоги в бюджет.

... А фонтан и клумбы вашего корреспондента попросили отдельно сфотографировать, чтобы "показать

архитекторам и коммунальщикам, как нужно работать".

В ОсОО "Чуй Гласс" все идет своим чередом: как часы работает первая линия по выпуску стеклотары, в стадии завершения строительство второй линии. Ее пуск намечен на начало июля. Если на действующей линии годовой объем производства 60 млн. сом, то на новой 100 млн. На ее строительство затрачено 70 млн. сом капвложений. Оборудование китайское, китайцы же и шеф-монтаж ведут: от начала до выпуска первой продукции. И, конечно же, новая линия – это 60 новых рабочих мест.

В ОАО "Кыргыз Тоо-Таш" беда пришла откуда не ждали: из постановления Президента КР. Вышло оно в мае и называется "О некоторых мерах по регулированию передвижения большегрузных автотранспортных средств по автомобильным дорогам Кыргызстана". Документ этот разрешает органам местного самоуправления запрещать передвижение по муниципальным дорогам автомобилей, общая масса и размеры которых превышают допустимые значения. Кто видел транспорт завода камнеобработки автомобили HOWO-336, подтвердит, – нехилые авто. Но не обычными же грузовиками перевозить мраморные и гранитные глыбы! Однако сотрудники ДПС на посту "Сосновка", следуя вышеуказанному документу, большегрузы не пропустили к карьеру. При такой ситуации предприятие будет вынуждено остановить производственный процесс и уволить 145 своих работников.

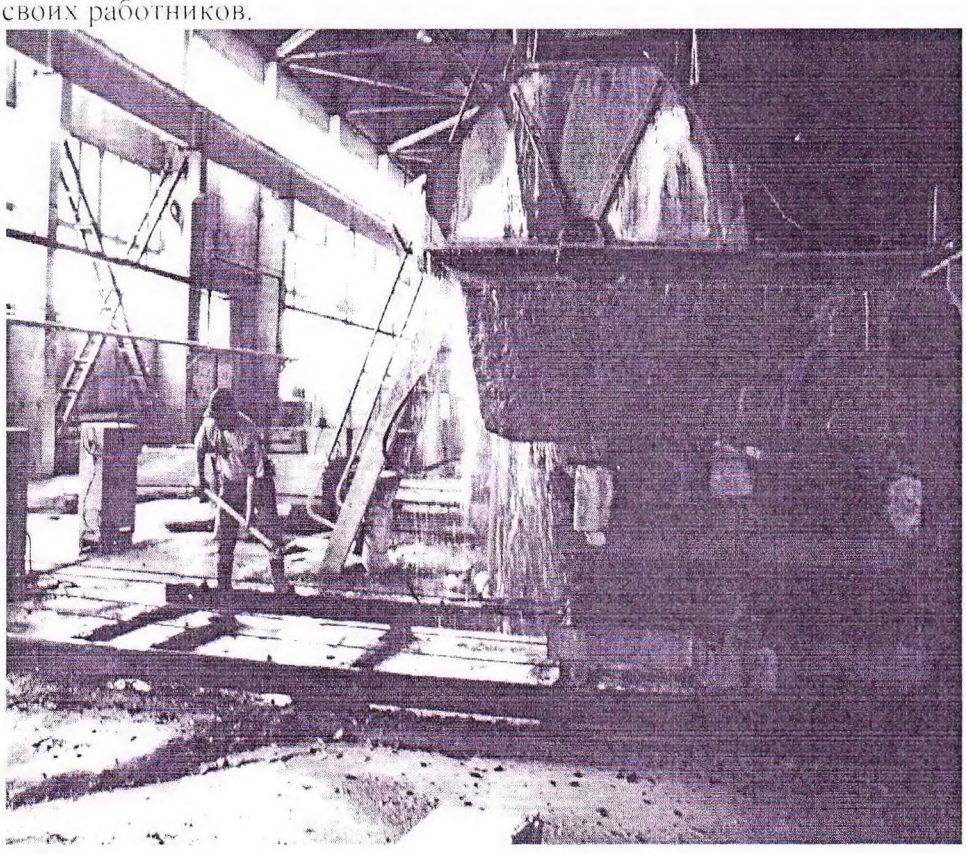

Директор предприятия Роза Дазаева выход из ситуации видит в одном: сделать в постановлении исключение для автомобилей предприятий, перерабатывающих нерудные материалы.

На заводе листового стекла "Интерглассе" живут и работают в ожидании запуска завода. Он намечен на 14 июня, то есть на сегодня. Порадуемся за стекольщиков: их долгая и трудная работа по ремонту печи закончена.

Однако не все так хорошо, как хотелось бы: не хватает специалистов. На объявления о приеме на работу откликнулись около 600 человек, а нужны 1400. Нет токарей, слесарей, людей с самыми простыми рабочими специальностями.

Г. Попова.

Владимир Штайнерт: "Мы это сделали!"

21.06.2012

20 июня в ОсОО «Интергласс» состоялась торжественная церемония розжига стекловаренной печи



Владимир Штайнерт "Сердечно благодарю всех, кто верил в нас"



В цехе термического формования стекла

Это было похоже на спуск нового корабля, когда огромная неподвижная махина вдруг оживает и уходит в море. У входа в цех термического формования стекла был установлен пульт для розжига печи. Суетились люди, но не было слышно шума работающих механизмов. Когда приглашенный на торжество Президент Алмазбек Атамбаев нажал на пусковую кнопку, раздался мощный гул, завибрировала земля. Заработала печь. Момент незабываемый, ведь его ждали 3,5 года. Почему-то вспомнилась фраза «Бороться и искать, найти и не сдаваться!». Это о тех людях, которые не оставили завод, а сделали все возможное для того, чтобы вновь зашумела, задышала, ожила печь!

В самом цеху запахло газом, задвигались механизмы. Еще месяц надо на разогрев печи, и только тогда начнется настоящая жизнь большого завода, а с ним и города.

После торжественного пуска в резном отделении ЦТФС состоялся митинг. Приглашенных на него гостей было немало: представители фирм-партнеров, генподрядчика, подрядчиков, отраслевые министры, директоры соседних предприятий.



Розжиг печи состоялся.



Герои дня – стекольщики

Первым выступил Президент Алмазбек Атамбаев, поздравивший стекольщиков и токмокчан с праздником.

Пуск завода – это, действительно, праздник. Когда в декабре 2008 года завод остановился, я думаю, для каждого работающего это была боль. Заводу пошел пятый десяток, за эти годы он пережил многое. В том числе и банкротство. Все наши крупные заводы прошли через эту процедуру, но мало кому удалось после этого подняться. Приходящие инвесторы, как правило, работали на то, чтобы вывезти с предприятия станки, металл, разобрать его на кирпичи. Стекольному с инвестором – Владимиром Андреевичем Штайнертом – повезло. Несмотря ни на мировой экономический кризис, ни на наши политические катаклизмы, он верил в завод, в свой коллектив, вкладывал свои деньги, занимал в банках и тоже вкладывал. Итог: 1650 токмокчан будут заняты на производстве, а, значит, они и их семьи будут обеспечены и обретут стабильность. Меня как-то спросили, что такое счастье. Я ответил: «Счастье – это когда с утра идешь с удовольствием на работу, а вечером – с удовольствием домой». Я желаю вам, стекольщики, такого счастья.

Выступивший далее генеральный директор компании «Steinert industries» Владимир Штайнерт был немногословен и искренен. «Мы это сделали!» – это он сказал, обращаясь к рабочим. И добавил: «То, что вы сделали, – это подвиг, я горжусь вами, я вас люблю». Владимир Андреевич поблагодарил партнеров: Европейский банк реконструкции и развития, вложивший половину из 35 млн. евро, инвестированных в завод; проектировщиков германской компании «Horn Ind»; рабочих из далекой Индии, построивших печь, и всех, кто помогал в реконструкции, тем самым веря в завод, в его коллектив.

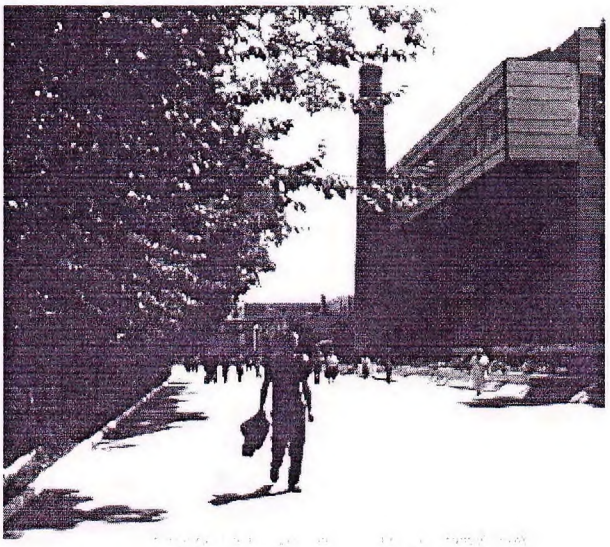

Идет рабочий человек.

Действительно, таким коллективом во главе с гендиректором Женишбеком Джаныбековым и директором производства Диной Пироговой можно и нужно гордиться. Три с лишним года они жили и работали с верой в свои силы и в своего инвестора. И вот теперь все позади. 17 июля на заводе планируют получить первое стекло.

Мы радуемся вместе с вами, стекольщики!

Текст Т. ПОПОВОЙ,
фото Е. ШАМАНИНОЙ.

Мой город №34
14 августа 2014г.

С мечтой о новоселье

13 августа в Токмоке состоялась церемония закладки капсулы в фундамент первого дома коттеджного городка



Почетные гости на торжественной церемонии.

На церемонии присутствовали вице-премьер-министр Валерий Диль, полномочный представитель правительства в Чуйской области Канатбек Исаев, глава представительства Европейского банка реконструкции и развития Лариса Манастырли, национальный менеджер Программы финансирования устойчивой энергии (KYRSEFF) Нурзат Абдырасулова, генеральный менеджер ЗАО "Микрофинансовый банк "БайТушум" и партнеры" Гульнара Шамшиева, мэр Токмока Анвар Оморканов, председатель городского Кенеша Раул Таманбаев, руководители и сотрудники городских организаций и предприятий.

Это событие однозначно назвали радостным для токмокчан, потому что, по словам А. Оморканова, осенью этого года новоселами в городке станут 56 бюджетников – учителя, медики и социальные работники.

Выступая перед собравшимися, Анвар Насыбекович сказал, что строительство домов подобного типа станет началом решения одной из важнейших проблем горожан. И это символично в рамках проходящего Года укрепления государственности в Кыргызстане. Это первый проект такого масштаба, подобного которому нет во всей республике. Мэр пожелал будущим новоселам благополучия, чтобы дети, которые родятся и вырастут в новых домах, стали достойными гражданами своей родины.

Вице-премьер-министр Валерий Диль отметил, что реализация подобного проекта – это решение ряда серьезных проблем. Во-первых, обеспечение социальным жильем работников бюджетных организаций. Во-вторых, очень важно, когда инвесторы вкладывают деньги в свою страну, тем самым веря в перспективу экономики.

По словам вице-премьер-министра, правительство Кыргызстана предусматривает, чтобы города Токмок и Кара-Балта стали спутниками Бишкека, тем самым сняв здесь социальную напряженность.

"Столица сегодня, по сути дела, задыхается от социальной напряженности. Ее границы расширяются, мы захватываем близлежащие села, а Токмок и Кара-Балта могли бы стать теми центрами, куда мы сможем выносить производство и социальную сферу", – сказал Валерий Исидорович.

(Окончание на 4 стр.)



Идет закладка фундамента первого дома.



Макет будущего коттеджного городка.

№35 (252) 21 августа 2014 г.

Хорошие дороги – украшение города



Как хорошие дороги преображают общий вид города!

Такой, наконец-то, стала дорога по улице Победы. Здесь завершились работы по сплошному асфальтированию дорожного полотна протяженностью 1050 метров.

Как рассказал инженер технадзора УМС Айдарбек Токтобеков, осуществляющий контроль за качеством и объемом дорожных работ, теперь дело за малым: осталось отремонтировать места примыкания дорог – перекрестки и укрепить обочины гравийной смесью.



А на очереди улица Ленина. Тендер, объявленный на выполнение работ по сплошному асфальтированию участка дороги от улицы Родниковой до улицы 70 лет Октября выиграло ОсОО "ЭММ Интерсервис", предложившее минимальную цену в сумме 5 миллионов 75 тысяч сомов. Работы начнутся уже в ближайшие дни.

Л. ЕСЕМБАЕВА.

Мой город Токмок №31
24 июля 2014г.

Ремонт идет быстрыми темпами

В городе продолжается дорожный ремонт. После улицы Орозбекова, что в микрорайоне, к работам по сплошному асфальтированию приступили в районе железнодорожного вокзала. Асфальтом уже покрыли участок улицы Октябрьской (от вокзала до улицы Заводской).



Подготовка дорожного полотна по улице Парковой.

Параллельно ведется и ямочный ремонт. Он уже выполнен на улицах Парковой, Гагарина и Кирова. В стадии подготовки дорожное полотно по улице Ибраимова.

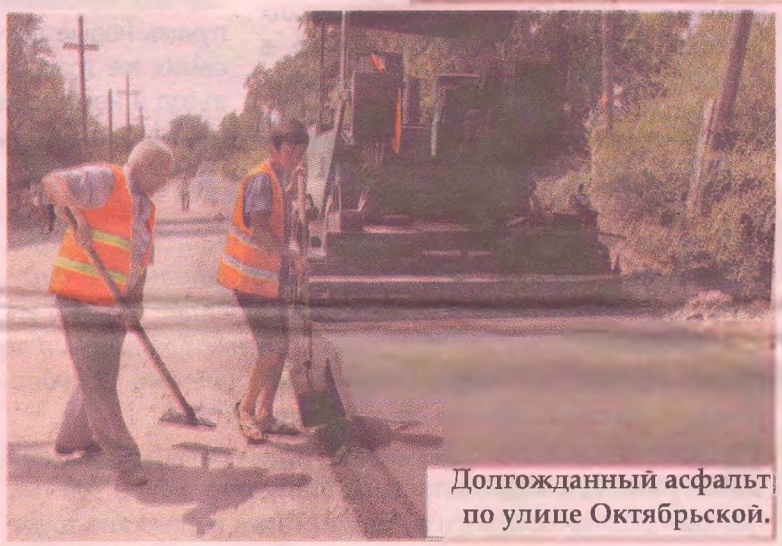

Долгожданный асфальт по улице Октябрьской.

Как говорилось ранее, сплошное асфальтирование дорог проиводят выигравшие тендер дорожные компании "Евразия KG" и ОсОО "Дили". Ямочный ремонт выполняют АО "Жолчу" и КПП.

Как заверили в ККП, дорожные работы, в которых задействована современная дорожная техника, проводятся с соблюдением всех технологических норм и будут завершены в рекордно короткие сроки (если, конечно, не подведет асфальтовый завод). Это связано с проведением в нашем городе военных учений стран ОДКБ, которые начинаются сегодня.

Радует, что ремонт дорог продвигается такими темпами. Однако скорость все же не должна сказываться на технике безопасности. Отсутствие спецодежды здесь – налицо. Люди работают с горячим асфальтом в шортах, шлепанцах на босу ногу и без перчаток. А у рабочих, занимающихся обработкой ям перфоратором, отсутствуют маски. Чем это чревато, думаю, излишне говорить. В целях защиты бедолаги заматывают свои лица футболками и рубашками, словом, тем, что есть под рукой.

Л. ЕСЕМБАЕВА.



Обработка ям по улице Кирова.

№42 (312) 16 октября 2015 г.
Менин шаарым
Токмок

Не езда, а удовольствие



Практически завершен ремонт улиц 70 лет Октября и Слободской. Осталось обработать обочины улицы Слободской, что будет сделано уже в ближайшие дни.

Работа, выполненная строительной компанией "Максат", проделана на совесть. Водители нарадоваться не могут: ездить по новой дороге – одно удовольствие. Напомним, 2 000 метров сплошного асфальта были положены на участках улицы 70 лет Октября – от Ленина до Слободской и по Слободской – от 70 лет Октября до хлебзавода. Ремонт был осуществлен за счет средств республиканского бюджета.

Смущает одно. Рядом с отремонтированными участками улиц сиротливо смотрятся те отрезки, что остались без ремонта. На данное время городское руководство рассматривает вопрос о том, чтобы и на них сделать ремонт. Скорее всего, участок улицы Слободской в 500 метров – от хлебзавода до рынка будет заасфальтрован уже в ближайшее время. Переговоры по этому поводу проводятся с министерством финансов.

Л. ЕСЕМБАЕВА.





Городские инициативы

“Мирные” скамейки

–Многие жители района центральной почты уже нам звонят и благодарят за новые скамейки. Я верю, что это только начало вашей работы. Позвольте от имени горожан поблагодарить вас за такой подарок, – так начал свое выступление вице-мэр Жыргалбек Шамыралиев при встрече с представителями благотворительного учреждения "Дом мира".

Суть вопроса такова: **на этой неделе на аллее по улице Шамсинской установлены три новые скамейки. Как говорится, дело рук вышеназванного "Дома мира".**

Как сообщила его руководитель Гульсана Кангельдиева, они написали мини-проект по благоустройству и отправили в международную неправительственную организацию "ACTED". Там их поддержали и выделили необходимую сумму. И на эту сумму они заказали новые скамейки и установили на аллее.

– Это только начало! В будущем планируем сделать для города масштабные проекты. Наверное, свое внимание будем обращать на вопросы благоустройства: освещение, озеленение и установка дополнительных скамеек, – добавила руководитель учреждения.



Аксакалы во главе с председателем городского Совета ветеранов Медетом Туркменовым выразили инициаторам свою благодарность и пожелали удачи во всех начинаниях учреждения.

Чыныбек уулу Кубанычбек.

Мой город №30
17 июля 2014г.

Даешь ремонт дорог!

Лето – сухая пора. Самое время для ремонта дорог. И к нему в нашем городе уже приступили. Первой на очереди стала улица Орозбекова, что в микрорайоне. Здесь сплошное асфальтирование дороги будет выполнено на 800 метрах. Следующие в списке – улица Победы и перекресток Октябрьской-Шамсинской (район железнодорожного вокзала).



Контроль за качеством ремонта.

Как сказал первый вице-мэр Болот Имамадиев, на ремонт дорог из городского бюджета в нынешнем году будет потрачено более 20 миллионов сомов. Для сравнения: в 2013 году на эти цели выделялось 10 миллионов сом, в 2012-ом – 3 миллиона.

В ближайшее время будет проведен тендер на ремонт улицы Ленина. Здесь планируется заасфальтировать дорогу на участке от улицы Родниковой до улицы 70 лет Октября.

Остается сказать, что ремонтные работы ведет "Евразиястрой KG" совместно с ОсОО "Дили". Асфальтом фронт работ обеспечит Токмокский асфальтовый завод.

Л. ЕСЕМБАЕВА.



Этого ремонта в микрорайоне ждали давно.

Менин
шаарым
Токмок №25
19.06.2015-ж.

Будем дружить городами

18 июня в Токмок с официальным визитом прибыла делегация из китайского города Инин. Этот приграничный город находится в Синьцзян-Уйгурском автономном районе, на северо-западе Китая.



Делегацию возглавил аким города Инин – Нуланбике Абуликеми. Встреча с гостями прошла в малом зале мэрии. С нашей стороны на встрече присутствовали исполняющий обязанности мэра Ж. Шамыралиев, первый вице-мэр Б. Имамадиев и другие представители мэрии. К ним присоединились и депутаты. Между представителями сторон прошла ознакомительная беседа, в ходе которой участники рассказали друг другу о своих городах, об их экономическом развитии, об общем инвестиционном климате.

С китайской стороны это был ответный визит – в прошлом году в Инине побывала делегация нашего города во главе с А.Оморкановым. Благодаря географически выгодному расположению, город обладает преимуществом для развития торгово-экономического сотрудничества со странами Центральной Азии.

В конце беседы участники встречи выдвинули обоюдное предложение сделать города Инин и Токмок побратимами, что дало бы благоприятную почву для дальнейшего сотрудничества. После завершения протокольной встречи участники перешли в большой зал мэрии, где уже в менее официальной обстановке китайские представители познакомились с предпринимателями нашего города.

Л. ЕСЕМБАЕВА.

Тогуз айдын жыйыктыгы чыгарылды

Үстүбүздөгү жылдын 26-октябрында мэриянын жыйындар залында шаардын мэри Жыргалбек Шамыралиевдин төрагалыгы алдында коллегия жыйыны болуп өттү. Коллегияга шаардык түзүмдүк бөлүмдөрдүн жана шаардык кызматтардын башчылары, кварталдык жана аймактык комитеттердин жетекчилери жана башкалар катышты. Жалпысынан коллегияда төрт маселе каралды: Токмок шаарынын социалдык-экономикалык өнүгүүсүнүн 2016-жылдын 9 айынын жыйынтыктары жана алдыдагы мезгилге карата милдеттери, 2016-2017-жылдардары жылуулук берүү мезгилинин даярдыгы, шаардык ички иштер бөлүмүнүн жана Токмок шаардык социалдык өнүгүү башкармалыгынын 2016-жылдын 9 айынын жыйынтыгы боюнча аткарган иштери.

Коллегиянын күн тартиби бекилип, биринчи маселе боюнча кеңири маалыматты вице-мэр Кайрат Чокеев берди. 2016-жылдын 9 айынын жыйынтыктары боюнча шаарда өнөр-жай өндүрүшүнүн көлөмү 2664,9 млн. сомду түздү, же номиналдык өсүү темпи 118,8% түздү.

Ушул жылдын отчеттук мезгилинде ЕврАзЭС биримдигине киришибиз менен бир канча 26,4 млн. сом тарифтик кирешелер алынды. Бул каралган пландын 95% түздү. Ошону менен бирге ушул эле мезгилдин былтыркы жылына салыштырганда 108,9% жогорулаган. Калкка көрсөтүлгөн кызматтардын көлөмү 24,8 млн сомду түздү, бул тиешелүү пайыздын 102,0% ылайык.

Отчеттук мезгилде санариптик байланыштын 435 телефон аппараты коюлду. Интернетке 775 абонент кошулду.

Чекене товар жүгүртүү 3446,8 млн. сомду түзүп, өткөн жылдын ушул мезгилине салыштырмалуу иш жүзүндө баалардын өсүү темпи 103,5% түздү. Отчеттук мезгилде 329 адам жумушка орноштурулду. Коомдук акы төлөнүүчү жумуштарга 18 киши, немецтердин техникалык борборунун колдоосу менен кесиптик окууга 48 адам багытталган. 9 ай ичинде 52 жылдын 1-ноябрына карата пенсияларды төлөп берүү боюнча карыздыр жок.

Отчеттук мезгилде 6436 адам ооруканага жаткырылган, жеңилдиктери бар адамдардын саны 4089, бул 63,5% түздү. Төрөлүүнүн 1000 адамга карата өсүү темпи 0,1% жогорулады жана бул 1171 баланы түздү. Калктын табигый өсүүсү 0,3% көбөйдү, бул 830 адамды түздү, былтыркы жылы 758 адам деңгээлине караганда.

9 ай ичинде 648 обүект текшерилди жана 34 текшерүү рейддери жүргүзүлгөн. Изилденген объектер боюнча 151 бузуулар аныкталды. Токмок шаардык мамлекеттик санитардык кызматынын токтому менен 34 объект жабылды.

2015-2016-окуу жылынын баштапышына шаардын 12 мектептери жана бир филиалында 15065 окуучуну өткөн Чүй облусунун 90 жылдыгына, Чүй районунда өткөрүлгөн Жусуп Баласагындын 1000 жылдыгын майрамдоого, Кырчын жайлоосундагы II Дүйнөлүк көчмөндөр оюнуна, ошондой эле "Билим жарманкеси" темасында "Жаштык-Китеп кербени-2016" библио-кербенге арналган иш-чараларды даярдоого жана өткөрүүгө катышты.

Дене тарбия жана спорт бөлүмү тарабынан бекитилген иштер планына жана календардык иш планына ылайык 21 спорттук ден соолукту чыңдоочу иш-чаралар өткөрүлдү. Шаарыбыздын спортчулары көптөгөн байгелүү орундарды ээлеген 18 эл аралык жана 21 республикалык, 8 облустук мелдештерге жана турнирлерге катышты жана 3 окутуу-машыгуучу чогултуулар өткөрүлдү.

Үстүбүздөгү жылдын 17-июнунда жаан-чачындын көптүгүнөн "Осмон-Алыш" каналы толуп, Кантзавод айылын каптап кеткен. Өзгөчө кырдаалды жоюууга "Токмоксуусканал" ишканасынын жана Токмок шаарынын коммуналдык ишканасынын техникалары тартылган. Жыйынтыгында турак-жайлар жана чарба курулуштары жапа чекпегендиги аныкталды.





Ушул жылдын отчеттук мезгилинде ЕврАзЭС биримдигине киришибиз менен бир канча ишканаларда өндүрүш процесси токтоп калган. Даяр өндүрүмдү сатып өткөрүү кыйынчылыктарына байланыштуу төмөнкү ишканалар өндүрүштүн көлөмүн азайтышты: "КазГрейн" ЖЧК, "Бока" ЖЧК, "Токмок Буллс" ЖАК жана "Токмок Дан" ЖЧК.

"Токмок мунайзатты кайра иштетүүчү ишкер заводунда" ЖЧК жеңил бензиндин изомеризациялоо агрегатын чогултуу (монтаждоо) боюнча иш-чаралар иш жүзүндө аяктоодо. Бул бизге АИ-93, АИ-95 бензинин, изомердик бензинди, түз жумшоочу бензинди, кургак газды жана парафинди өндүрүүгө мүмкүнчүлүк берет.

"Биопром" ЖЧК битумдук заводунда ишке киргизүү учурунда бир агрегат катардан чыккан. Сынган агрегатты алмаштыруу иштери аяктаганда, үстүбүздөгү жылдын ноябрь айында иштер улантылат.

Тогуз айда капиталдык салымдардын көлөмү шаар боюнча 914,2 млн. сомду түздү, өсүү темпи өткөн жыл менен салыштырганда 180,1% түздү.

Отчеттук мезгилде жалпы аянты 3,3 миң чарчы метр болгон 29 жеке турак үйлөр пайдалануюга берилген, өсүү темпи 63,5% түздү.

Шаардын унаа уюмдары жана жеке ишкерлер тарабынан 9 айда 578 миң тонна жүк ташылды, же өткөн жылга салыштырмалуу 100,3% түздү. Мындан тышкары жүк айлануу 11,5 млн. тонна/км, бул 100,3% ылайык болду.

бара жаткан жылдын 9 айында адамга жумушсуздук боюнча 41,1 миң сом суммасында жөлөк пул төлөнүп берилди. Мамлекеттик жөлөк пул алуучулардын бардыгы 1290 адам. Отчеттук мезгилде республикалык бюджеттен төмөнкүдөй каржыланды: мамлекеттик жөлөк пул 19,7 млн. сом суммасына жана акчалай компенсациялар 10,5 млн. сом суммасына. Республикалык бюджеттен алынуучу жөлөк пул жана акчалай компенсацияларды төлөө боюнча карыздар учурда жок.

9 айдын жыйынтыгы боюнча шаар боюнча 2270 үй-бүлөгө социалдык паспорттору, жакырчылыктын себептери жана андан чыгуу жолдорун көрсөтүү менен толтурулган. Жакырчылыктын деңгээли 11,1% түздү жана жакырчылыктын чегинен 14 үй-бүлө чыгарылды. Ата-энесинен кароосуз калган 85 бала аныкталган, 14 жашы жете электерге камкорчулар бекитилген. Үй-бүлөгө тарбиялоого 22, жатак мекемелерине 19 бала багытталган, окууга 5 бала кайтарылган жана балдардын жатак мекемелеринен биологиялык үй-бүлөсүнө 1 бала кайтарылган.

9 айда пенсияларды төлөөгө 282,6 млн. сом каржыланган. Пенсиянын орто өлчөмү 5539 сомду түздү. Ушул камтыган 467 класстар толукталган. Билимдин сапаты 39,2% түздү. Педагогикалык кадрлар менен камсыздоо 94,4% түздү. Шаардын мектептеринде окуу китептери менен камсыздоо 87,0% түздү (анын ичинде кыргыз тилинде окугандар 78%, орус тилинде окугандар 80%).

Чүй облусундагы олимпиаданын жыйынтыгы боюнча Токмок шаарынын командасы биринчи орунду ээлеп, 30 байгелүү орундарга ээ болду. Анын ичинде I орундан -13, II орундан - 11, III орундан - 6.

Республикалык олимпиадага 13 окуучу катышкан жана ал жакта I орунду-1, II орунду-2 жана III орунду-1 окуучу ээлешкен.

Мектепке чейинки билим берүү мекемелеринин тартыштык маселелерин чечүү үчүн, Өкмөттүн аз натыйжалуу мекемелерди колдонуу жана оптимизациялоо боюнча токтомун жетекчиликке алуу менен шаар тургундарынын суранычы боюнча баштагы №4 орто мектепте 120 орундук мектепке чейинки билим берүү мекемеси ачылып, иш алып барууда.

9 айдын жыйынтыгы боюнча шаардын маданий мекемелери пландаштырылган көптөгөн иш-чараларды өткөрүштү. Күн-Туу айылында болуп Жыйынтыгында турак-жайлар жана чарба курулуштары жапа чекпегендиги аныкталды.

Ушул жылдын биринчи жарым жылдыгында шаардын муниципалдык менчик башкармалыгынын киреше бөлүгү 190,5% аткарылды же такталган план боюнча 3,8 млн. сом болсо, иш жүзүндө 7,3 млн. сом чогултулду. Бул белгиленген пландан тышкары 3,5 млн. сом ашык түштү дегенди билдирет.

Экинчи маселе боюнча "Токмок мамлекеттик жылуулук менен камсыздоо" ишканасынын жетекчиси Таалайбек Сулайманов жана "Токмок Жылуулук" муниципалдык ишканасынын башчысы Молдогазы Турушбековдор маалымат беришти.

Коллегиянын күн тартибине коюлган үчүнчү маселе боюнча Токмок шаардык ички иштер бөлүмүнүн башчысы Максат Чойбеков жана төртүнчү маселе боюнча Токмок шаардык социалдык өнүгүү башкармалыгынын жетекчиси Динара Тулеева 2016-жылдын 9 айынын жыйынтыгы боюнча аткарган иштери менен тааныштырышты.

Коллегия соңунда жыйында каралган алгачкы үч маселе боюнча аткарылган иштер канааттандыраарлык деп табылып, Токмок шаардык социалдык өнүгүү башкармалыгынын отчеттук мезгил ичинде жасаган иштерине канааттандыраарлык эмес деген чечим кабыл алынды.

Доклад кыскартылып берилди.

Башкы максат - алдын алуу

Кечээ шаарыбыздагы №5 орто мектепте Токмок шаардык ички иштер башкармалыгынын жетекчиси Максат Чойбековдун демилгеси менен уюштурулган жолугушуу болуп өттү. Уюштурулган иш-чаранын негизги максаты - терроризм жана экстремизмди алдын алуу маселелери болду. Жыйынга шаарыбыздагы орто мектептердин жана бала бакчалардын жетекчилери, тарбия иштери боюнча завучтар жана Чүй-Токмок шаардык билим берүү бөлүмүнүн кызматкерлери, шаардын имамынын орун басары Кубанычбек Жаманкулов жана шаардык ички иштер бөлүмдүн жашы жете электер менен иштөө бөлүмүнүн башчысы Тилек Макешов катышты.

Жолугушууда алгачкы сөздү шаардык ички иштер бөлүмдүн 10-бөлүмүнүн кызматкери Адил Ажикеев алып, көтөрүлүп жаткан маселе боюнча шаардагы азыркы кырдаал менен жана бул багытта бөлүмдүн алып бара жаткан иштери менен кыскача тааныштырды. Ал эми Чүй облустук ички иштер башкармалыгынын 10-бөлүмүнүн кызматкери Денис Пышкин учурда облус боюнча Сириядагы согуштук аймактарга 56 жараныбыз чыгып кеткенин маалымдады. Алардын он жетиси аялдар болсо, төртөө жашы жете электер экенин жана ошол жактан кайтыш болгон алты жараныбыздын бирөө Токмок шаарынын тургуну экенин белгиледи. Ошондой эле азыркы кезде ислам дининде ар кандай агымдар көбөйүп бара жатканын жана алар өздөрүнүн максаттарына жетүү үчүн исламды жамынышып, аны туура эмес талкуулоо менен өзгөчө жаштарды өздөрүнүн катарына кошууну көздөшүп жаткандарын мисалдарды келтирүү менен айтты. Бул багытта алар социалдык тармактардагы кеңири колдонуп жатышканын айтып, башкармалык тарабынан ушул сыяктуу маселелерди жокко чыгаруу жана алдын алуу боюнча иштер жүрүп жатканына дагы токтолду. Ошондой эле баарыбыз көрүп-билип жүргөн даават чылардын эшигибизди какылашып дааватка же мечитке чакыргандары, же болбосо көчөдөн ар кандай китептерди таратып жүргөндөр мыйзамсыз иш алып барып жатышкандар экенин эске салды.





Учурда өлкөбүздүн аймагында тыюу салынган 19 экстремисстик топтор бар экени жолугуу учурунда айтылды. Ушул себептерден улам жаштардын, өзгөчө мектеп жашындагы балдардын арасында түшүндүрүү жана алдын алуу иштерин жүргүзүү үчүн мектептердин жетекчилери жана мугалимдери менен жолугуу уюшулганы маалым болду. Чынында ата-энеден кийинки эле балдарыбызга тарбия берүүчүлөр, алардын мүнөзүн жана баскан турганын, керек болсо алардын оюнда эмне бар экенин билишкендер дал ушул мугалимдер эмеспи. Ошондуктан тартип сакчылары менен биргеликте жогорудагы терс көрүнүштөрдү алдын алууда жана түшүндүрүү иштерин жүргүзүүдө мугалимдердин ролу чоң экенин эске алынып, 10-бөлүмдүн кызматкерлери жолугууну уюштурушкан экен.

Жолугушууда ата-энелер менен дагы тыгыз байланышта иш алып баруу керектиги ортого салынып, мындай жолугушууларды ар бир мектептерде өткөрүп туруу демилгеси көтөрүлүп, ал колдоо тапты. Ал эми имамдын орун басары чогулгандарга шаарыбыздагы мечиттер жана медреселер туурасында маалымат берип, алар ар дайым кызматташууга даяр экенин белгиледи. Жыйын соңунда суроо жооптор орун алып, берилген суроолорго бөлүмдүн кызматкелери жеткиликтүү жооп беришти.

Кайырымдуулукка чек жок



Көп жылдардан бери шаарыбыздын аймагынан орун алган үй-бүлө түрүндөгү "Бейкут үйү" балдар үйү бар экенин Токмоктун тургундары гана эмес бүтүндөй республика билет десек болот. Бул жакта кароосуз калган, жетим же болбосо жартылай жетим балдар жана ата-энелик укугунан ажырашкан үй-бүлөлөрдүн үч жаштан он сегиз жашка чейинки ар улуттагы улан-кыздар тарбияланууда. Жалпысынан алганда балдар үйү 12 балага ылайыкташканы менен, азыркы кезде ал жакта тарбия алып жаткандардын саны 18ди түзөт, алардын ону эркек балдар болсо, сегизи кыздар. Балдар үйү негизделгенден бери ал жактын жетекчилиги тарабынан тарбия алып жатышкандар үчүн ыңгайлуу шарттарды түзүп берүү аракеттери көрүлүп келет.



Албетте, жашоонун ар кандай оорчулуктарынын айынан бул жерге туш болгондорду өзүнүн кучагына батырган балдар үйүндө дагы кыйынчылыктар жок эмес. Мисалы балдар тамактануучу ашкананын тардыгы жана азык-түлүктөр сакталуучу кампанын жоктугу кайрымдуулук иш-чараны уюштурууга мажбур кылды.

Буга чейин балдар үйүнүн жетекчилиги ушул багытта курулуш иштерин жүргүзүү үчүн тиешелүү органдардан уруксат кагаздарын алышкан. Учурда балдар үйүнүн аймагына балдардын кийимдери сакталуучу бөлмөнү жана азык-түлүктөр сакталуучу жайды куруу иштери башталып, аз-аздан болсо дагы алдыга жылууда. Эмки иш ошол белгиленип башталган курулуш иштерин аягына чыгаруу болуп жатат. Балдар үйүн ар убак түздөн-түз колдоп турган демөөрчүлөр жок болгондуктан, үстүбүздөгү жылдын 19-октябрында "Бейкут үйүнүн" жамааты шаарыбыздагы Маданият ордосунун кызматкерлери менен биргеликте кайрымдуулук концертин уюштуруп, өткөрүштү. Кайрымдулук иш-чарадан түшкөн каражаттарды дал ошол курулуш иштерине жумшоону максат кылып жатышканын бизге балдар үйүнүн жетекчиси Елмира Тынаева билдирди.

Кайрымдуулук концертине шаардын мэри Жыргалбек Шамыралиев катышып, эне ордуна энелик мээримин төгүшүп, колдорунан келишинче балдарды эч нерседен кем кылбай тарбия берип келе жатышкан балдар үйүнүн жалпы жамаатына өзүнүн жана шаар тургундарынын атынан ыраазычылыгын билдирди. Ошондой эле шаар жетекчилиги буга чейин дагы балдар үйүн ар багытта колдоп келгенин жана колдой берээрин белгилеп, кайрымдуулук иретинде мэрия 20 миң сом бөлгөнүн кошумчалады. Ушул сыяктуу жардамды ошол күнү шаардык коммуналдык ишкананын транспорт бөлүмү дагы көрсөтүштү. Алар балдар үйүнө жети миң сом бөлгөнү концерттин жүрүшүндө белгилүү болду. Көп түкүрсө көл болот, - дегендей, кайрымдуулук кечесинде жөнөкөй көрүүчүлөр, шаарыбыздын тургундары жана меймандары дагы мындай саамалыктан четте калышкан жок. Колдорунан келген жардамдарын, аз болсо дагы акчалай каражаттарын концерттин жүрүшүндө атайын орнотулган үкөкчөгө салып жатышты.

Маданият ордосунун артисттери менен биргеликте кайрымдуулук иш-чарасына кыргыз эстрадасынын жылдыздары Гүлнара Тойгонбаева, Нэна жана Съездбек Искеналиевдер катышты.

Учурда каражат топтоо иштери улантылууда. Балдардын жошоосуна кайдыгер карабаган, балдар үйүнө жардам көрсөтөбүз деген атуулдар жана мекеме-ишканалар төмөнкү дарекке акчалай каражаттарды которсо болоорун маалымат катары билдире кетмекчибиз.

Банктык эсеп: 1290124132110038, БИК - 129012, эсептик счет 4403091223002139, төлөөнүн коду 14238900, ИНН 01507200810031. Байланыш телефондору: 03138 6-15-31, 0550 (707) 070149.

Чыныбек уулу Кубанычбек.



Мой город Токмок №38
11 сентября 2014г.

Дом, который построит "Токмок-Социум"

Недавно в нашем городе прошла церемония закладки капсулы в фундамент первого дома, строящегося в коттеджном городке "Социум". Как известно, эти дома предназначены для сотрудников государственных и муниципальных учреждений.

После того, как в СМИ были опубликованы материалы об этом событии, у простых граждан возникли вопросы житейского характера. Мы обратились к заведующему отделом местного экономического развития Мирану ТАБАЛДИЕВУ с просьбой ответить на них.

– Миран Аманбаевич, под строительство коттеджного городка мэрия предоставила земельный участок площадью 5,6 га. Как известно, эти земли считались парковой зоной, и не так давно там высаживались саженцы. Не проще ли было бы достроить печально известные многоэтажки в районе гостиницы и отдать квартиры нуждающимся?

– Эти многоэтажные дома являются частной собственностью. Городской бюджет не в состоянии выкупить их у владельцев. Поэтому на IX сессии городского Кенеша 24 апреля 2013 года было принято постановление "Об утверждении Генерального плана земельных участков под индивидуальное жилищное строительство на улице Парковой". Напомню, что проект финансируется ЗАО "Банк Бай-Тушум", финансовую поддержку в форме предоставления грантовой помощи по проведению теплосберегающих мероприятий при строительстве домов оказывает Программа финансирования устойчивой энергии в Кыргызстане "KyrSEFF", разработанная Европейским банком реконструкции и развития. Строительство ведет ОсОО "СпецСтройМонтаж".

– В новом городке будет построено 56 квартир. Сколько человек уже подали заявки на приобретение жилья?

– Мест в жилищно-строительном кооперативе "Токмок-Социум" на сегодняшний день уже нет. Сначала люди не верили, что власти могут организовать строительство жилья для бюджетников. В течение двух лет велась большая подготовительная работа по разработке проекта, поиску инвесторов, строителей. Нам нужно жилье максимально дешевое, но отвечающее всем современным требованиям: теплое, уютное и надежное. Мы надеемся, что к концу года новоселы уже вселятся в новые квартиры.



Закладывается фундамент будущего дома.

– Если строительство ведется такими ускоренными темпами, то есть ли гарантия, что жилье будет добротным?

– Как я уже сказал, дома в городке строит ОсОО "СпецСтройМонтаж". Члены ЖСК "Токмок-Социум" сами выбрали эту компанию. Контроль над строительством осуществляют три стороны. Это ЗАО "Банк Бай-Тушум", Программа финансирования устойчивой энергии в Кыргызстане "KyrSEFF" и правление ЖСК "Токмок-Социум". Кроме этого строительство осуществляется под надзором территориальной структуры ГАСК Кыргызской Республики.

– Какие коммуникации будут подведены к городку?

– Согласно проекту, здесь будет построено 14 четырехквартирных домов. Общая площадь одной квартиры – 72 квадратных метра. Коттеджный городок будет подключен к городской канализационной сети – будет проложено 200 метров канализации. Для обеспечения городка водой на водозаборе в военном городке будет установлена водонапорная башня. Что касается газа, то этот вопрос пока решается. Непосредственно к домам коммуникации собственники жилья будут подводить сами.

– По проекту квартира состоит из 3 жилых комнат, кухни, санузла и тамбура. Почему не предусмотрены подвал, мансарда и хозпостройки?

– Мы постарались максимально снизить стоимость жилья. Строительство хозпостроек не предусмотрено проектом.

– В преддверии зимы возникает еще один вопрос: как будут отапливаться квартиры?

– Каждая квартира будет отапливаться индивидуально. С учетом моратория на электроотопление предусмотрено печное отопление с установкой печей "Tansu" для твердого топлива.

– Какой земельный надел закреплен за каждой квартирой?

– Пять соток. И по проекту на участке, огороженном невысоким штакетником, будут расти лишь декоративные кустарники и цветы.

– В нынешних условиях каждый хозяин стремится вырастить на своем участке что-то полезное, чтобы хоть как-то обеспечить семью овощами и фруктами. Будет ли у новых хозяев такая возможность?

– Надеюсь, что да. Если бы уровень жизни наших людей был соответствующим, то не возникало бы необходимости ведения подсобного хозяйства. В данном случае, это право собственника, главное – не в ущерб соседям.

– На макете будущий городок выглядит так: дома и дороги. Предусмотрено ли в проекте строительство детской площадки или мест общего отдыха?

– Рядом с будущим городком есть земельный участок, на котором планируется построить детский сад или детскую площадку наподобие недавно построенных по проекту АРИС. Ищем спонсоров.

(Окончание на 4 стр.)

Да будет свет на наших улицах

Лишь только погаснет последний луч солнца, на улицах ТОС №7 загораются огни. Правда, пока не на всех. Но есть огромное желание осветить все. Желание это сами жители и осуществляют. Просто надоело с опаской ходить и ездить. Дома у всех полно бытовых электроприборов, электроники, а на улицах темень, как в лесу.



Пять лет назад самые активные и "светолюбивые" жители на свои деньги купили светильники, провода и выключатели, пригласили электриков, и уличная темень отчасти отступила. Отчасти, потому что в то лето установили 83 светильника на улицах Казахстанской, Пролетарской, Дунларова, Шамсинской, Узбекской, Пушкина, Ибрагимова, Сарбагышева, Интернациональной, Береговой, Татарской и Трясина. Начало было положено.

В начале этого года, вопреки изречению "Темнота – друг молодежи", как раз она и проявила инициативу. К председателю квартального комитета №34 ТОС №7 Авасу Умарбаеву и его заместителю Бахтияру Юлдашеву обратились С. Ибраимов и А. Тахтыев с предложением установить светильники на улице Пушкина. Купили энергоемкие лампы, фотодатчики времени, провода, счетчики, щиты учета. Обратились в мэрию с просьбой выделить автовышку и электриков. Просьбу удовлетворили, и вскоре на улице Пушкина – от Советской до ПЛ-23 горели 30 новых светильников. Практичные – солнце само их "включает-выключает" и экономичнее предыдущих в 6 раз.

Теперь в ТОС№7 подумывают осветить все свои улицы. Нет сомнений, что так и будет. В сентябре здесь еще одну задумку осуществили: на улице Пушкина – у школы №11 и возле мечети, после обращения в ГАИ, уложили три "лежачих" полицейских.

Кстати, эта инициатива с освещением не осталась не замеченной другими ТОСами. Приходили с просьбой поделиться опытом с улицы Зеленой и из района горбольницы. С радостью поделились. Кто будет против, чтобы освещались улицы родного города?

Т. ПОПОВА.

Менин шаарым
Токмок № 51 18/12
2015-ж.

Чырпык сайсаң - чынар болот

Ушул жуманын дүйшөмбү күнү мэрдин милдетин аткаруучу Болот Имамадиевдин катышуусунда Манап бийдин айкелинин түштүк тарабында жаңы көчөттөрдү отургузуу иш-чарасы болуп өттү. Бул иш-чарага коммуналдык-комбинат ишканасынын жумушчулары жана шаардык түзүмдүк мекеме-ишканалардын жетекчилери дагы катышышып, шаарды көрктөндүрүүгө аз да болсо өз салымдарын кошту десек болот.



Коммуналдык-комбинат ишканасынын жетекчиси Кадыркул Суйналиевдин берген маалыматы боюнча бул жерге 115 түп жаш сосналар тигилмекчи. "Жаш көчөттөрдү тамырындагы топурагы менен кошо Чүй токой чарбасынын Кегети токойчулугунан мэриянын көрсөткөн жардамы аркылуу алып келдик. Талапка ылайык жаш көчөттөр атайын жер тоң болуп турган кезде тигилиши керек. Ал эми бүгүнкү күндөгү аба ырайы бул үчүн өтө ыңгайлуу шартты түзүп турат. Буйруса тигилип жаткан жаш көчөттөр келечекте шаарыбыздын көркүнө көрк кошот деп ишенебиз. Азыркы кезде биз үчүн эң башкысы шаар тургундары болобу, айыл тургундары болобу жаңы тигилген көчөттөргө көз артпай, тигилген жеринен жула качпай алардын өсүшүнө жолтоо болушпаса гана болгону" деп кошумчалады жетекчи.

Буга чейин мэриянын айлана-тегерегине 25 түп сосна, 10 балаты жана 12 түп туя отургузулган. Бул иш-чара өткөн жуманын 12-декабрында уюштурулуп, мэриянын жалпы аппаратынын катышуусунда болуп өттү. Жайдыр-кыштыр жапжашыл болгон бак-даректарды карт даректардын ордуна отургузуу иштери улантыла бермекчи.

Чыныбек уулу Кубанычбек.

В постоянном поиске

Многие токмокчане помнят Геннадия Петровича Кальченко. Он своим неимоверным трудом, упорством и настойчивостью доказал, что на болоте можно вырастить не только тополя, но и фруктовые деревья. Правда, для того, чтобы сад зацвел, начал плодоносить, пришлось очень много потрудиться – осушить болото. Первым делом он вырыл пруды, а затем прокопал арыки. Объездил немало селекционных станций, побывал в ботанических садах и в нашей стране, и в дальнем зарубежье. Привозил семена, саженцы деревьев, кустарников. Весной его сады покрываются белым покрывалом, осенью аромат яблок разносится далеко окрест.

Рано ушел из жизни Геннадий Кальченко. Но дело его продолжает сын Виктор. Сегодня уже к нему едут за саженцами, советом, как и где лучше посадить деревья, чем обрабатывать. Виктор Геннадьевич с удовольствием передает полученный от отца опыт любителям-садоводам. Если что-то не получается у них, едет на помощь. Он мечтает о том, чтобы Токмок, как и прежде, по весне становился розовым от цветущего персика, потом белым нарядом его окутывали вишня и черешня. Сегодня этих деревьев почти не осталось. Кальченко их выращивает.

Но он занимается не только садоводством. В зимнее время у него работает теплица по выращиванию огурцов. В озерах плещется сазан, карп. С прошлого года начал разводить форель, и она уже появилась в его магазине. Кстати, корм для рыб, в отличии от других рыбоводов, он делает сам, без каких-либо добавок.

Отрадно, что этот человек не останавливается на чем-то одном. Много читает, интересуется новыми технологиями. Например, в его хозяйстве работает биоустановка. Пока единственная в городе и в районе. Установили ее по японскому проекту и с помощью японских специалистов.

Биоудобрения для подкормки кукурузы, пшеницы у Кальченко берут многие сельхозпроизводители. Урожай от внесения такого удобрения только радует. И простые огородники, кто бутылку, кто канистру берет: испытали на своих грядках, довольны.

Все, чем торгует Кальченко в своем магазине – рыба, огурцы, мясо, молочная продукция – все экологически чистые продукты, без каких-либо добавок и дополнений.

Крестьянско-фермерское хозяйство Виктора Кальченко развивается. Не все всегда складывается, как хотелось бы, но председатель не опускает руки. Он в постоянном поиске.

Н. АЛЕКСАНДРОВА.



Почти "лебединое" озеро.



Биоустановка и дом отапливает, и удобрение дает.



В этом озере плещется рыба.



Через два-три года и эти саженцы станут деревьями.

№9 от 26 февраля 2016г. газета Мой город.

Менин
шаарым
Токмок № 44
30/10 2015-ж.

Взялись за благоустройство

Согласно законодательству, владельцы и арендаторы зданий обязаны на постоянной основе проводить работы по благоустройству и уборке прилегающих территорий. Так ли это на самом деле, в течение нескольких дней августа проверяла комиссия в составе представителей мэрии, УМС, налоговой инспекции и ККП.



Как тогда показала рейдовая проверка, большая часть объектов, расположенных на главных улицах города – Шамсинской, Жантаева, Ибраимова, не соответствуют правилам благоустройства и озеленения. С нарушителями были проведены беседы, составлены акты. Спустя два месяца сотрудники УМС решили проверить, есть ли изменения. К сожалению, в пример можно привести лишь несколько объектов в районе рынка.

Так, возле новых контейнеров по ул. Советской где-то вымостили брусчаткой, а где-то заасфальтировали. Территории сразу приобрели ухоженный вид: и продавцам приятно, и покупателям удобно – теперь не будет грязи и не придется толочься по булыжникам, боясь сломать не ноги, так каблуки. Порадовал и вид мебельного магазина "Айзана", что по ул. Пушкина, в районе стоянки таксистов. Здесь тоже недавно выложили брусчатку.

Единственное замечание. Было бы хорошо, если бы между владельцами была договоренность для эстетичного вида смежных территорий использовать одинаковую брусчатку и соблюдать один уровень выкладки плитки.

Хочется надеяться, что по примеру данных владельцев за благоустройство возьмутся и другие предприниматели. В конце концов, ухоженный вид торговых точек привлекает больше покупателей. А если бы по весне на территориях появились зелень и цветы, вообще было бы просто замечательно.

Л. ЕСЕМБАЕВА.



Менин
шаарым
Токмок №37
11/09 2015-ж.

Люктар Жаңы жылга чейин жабылат

Акыркы убактарда "Токмокводоканал" муниципалдык ишканасынын дарегине шаар тургундарынан ачык калган люктарга байланыштуу кайрылуу-арыздары көп түшкөн. Буга чейики орнотулган люктардын басымдуу бөлүгү уурдалып кеткендиктен, ишкана аларды цементтен жасалган капкактар менен жапкан. Алардын оркоюп чыгып калып, ар-кандай ыңгайсыздыктарды жаратканы аз келгенсип, көбүнчөсү бир жарым жылга жетпей талкаланса, дагы бир канча бөлүгү кайрадан уурдалган.

- Бул маселени жоюу максатында бүгүнкү күнү ишкана жөө адамдар жана автомашиналар көп жүрүүчү Сарбагишов, Гагарин, Трясин атындагы, Советская жана Шамшы көчөлөрүндөгү үч кулактуу ачык люктарды жабуу иштерин жүргүзүп жатат. Үч кулактуу дегенибиз, кээ бир люктар эки же



төрт кулактуу болот. Жаңы алынып келинген чоюндан жасалган 20 люкту ишкана Кемин районундагы атайын люк жасоочу ишканадан буйуртма аркылуу жасатышкан жана бул үчүн 51 миң сом сарпталган. Ал эми буйрутмадан кийин, люктар бир жарым жума аралыгында даяр болмокчу. Сыноодон өткөрүлгөн ар-бир люк 40 тонналык оордукту көтөрүүгө эсептелген. Люктардын кайрадан уурдалышын алдын алуу максатында, орнотулган ар-бир люк казанактарга ширетилип орнотулуп жатат. Калган ачык люктардын эсебин тактагандан кийин, жаңы жылга чейин шаар боюнча ишти аягына чыгарабыз деп пландап жатабыз, - дейт ишкананын директорунун орун басары Молдогазы Турушбеков. -Эгер шаар тургундарынын ачык люктар боюнча маалыматтары болсо, бизге 6-10-78 жана 7-33-91 телефондору аркылуу билдирсе болот, себеби акыры аягында ал люктарды орнотуу биздин тикелей милдетибиз,-деп кошумчалады.

Чыныбек уулу Кубанычбек.

Мой город №30
17 июля 2014г.

Оборудование швейцарское, макароны – токмокские

15 июля в ОсОО "Каз Грейн" состоялось открытие макаронного завода торговой марки "Алия"

Открытия нового производства ждали, и руководством ОсОО были приложены все усилия, чтобы приблизить день выпуска макаронной продукции.

Продукция торговой марки "Алия" уже поступила в продажу в нашем городе. В основном, муку и макароны можно купить на рынке. В их качестве можно не сомневаться: отвечают всем стандартам.

Макаронная продукция выпускается на высокотехнологическом оборудовании швейцарского производства. В настоящее время на заводе работает порядка 35 человек, в две смены. Процесс полностью автоматизирован. За час выпускается 2 тонны макаронных изделий, в сутки – 48 тонн. Пока это пять видов: рожки, вермишель, трубочки, спираль, перья. В общем, продукция короткой нарезки.



Директор ОсОО "Каз Грейн" Д. Курманбеков.



Макароны идут на расфасовку.

Гости знакомятся с процессом производства.



Макароны фасуются в пакеты по 400 и 900 граммов. Есть и в мешках – для разновеса. На складе готовой продукции к отправке готова большая партия макаронных изделий. Кстати, срок годности у них продолжительный. Они не теряют своих качеств в течение двух лет.

(Окончание на 4 стр.)

Вечерний Бишкек от9/12.2015-г.

● ТЕСТОВЫЙ РЕЖИМ

В Токмаке сдан в эксплуатацию НПЗ

Нефтеперерабатывающий завод (НПЗ), построенный инвестором из Китая в Токмаке, начал работу в тестовом режиме. Об этом сообщает пресс–служба Госинспекции КР по экологической и технической безопасности.



Еще один многострадальный инвестор наконец–то завершил строительство предприятия, которое должно пополнить государственную казну Кыргызстана различными отчислениями. Кроме того, китайцы обещали рабочие места для отечественных трудящихся. Однако есть сомнения, что Токмакский НПЗ в ближайшее время заработает в полную силу.

Дело в том, что аналогичный завод, построенный инвестором в Кара–Балте, уже три года не может выйти из тестового режима. Топливо, которым страну обещали обеспечить, так и не перерабатывается в полном объеме. На то есть множество причин, в том числе и достаточно абсурдные.

Пару лет карабалтинцы требовали, чтобы инвестор выкупил квартиры, что были расположены в близлежащих от завода домах. Потом китайцам пришлось заплатить за аэродром, принадлежащий Министерству обороны КР. Якобы взлетное поле попадало в санитарную зону.

Далее появились желающие продать инвестору кошары. Вдруг трудящиеся из местных жителей взялись митинговать и жаловаться на работодателя членам правительства. Межведомственные комиссии наперегонки посещали НПЗ, предъявляли китайцам претензии и, как следствие, не давали им полноценно развернуть производство. А потом и вовсе выяснилось, что негде брать сырую нефть, чтобы перерабатывать ее в бензин и дизтопливо.

К слову, возведение НПЗ в Токмаке шло тоже не совсем гладко. Чуть больше года назад местные жители зачастили с митингами против стройки. Как это водится у нас, жители Токмака вдруг вспомнили об экологии, которая до прихода инвестора в их город мало кого интересовала.

В ход пошли провокации представителей общественных организаций. К инвестору забегали сотрудники миграционной службы, правоохранительных органов ну и, конечно же, народные избранники. Одним словом, тестовый запуск НПЗ, который планировался еще на конец сентября прошлого года случился. Теперь остается дождаться, когда производство заработает в полную мощь.

Нефтеперерабатывающий завод в Токмаке планирует выпускать бензин, дизельное и печное топливо, в также сжиженный газ, попутный сухой газ и парафиновое масло. Мощность предприятия — переработка 400 тысяч тонн сырой нефти в год.





СЭЗ, НПЗ и молочный завод

Состоялась рабочая поездка вице-премьер-министра по экономике и инвестициям Олега Панкратова по предприятиям Чуйской области.

Сначала Олег Панкратов встретился с предпринимателями, работающими в свободной экономической зоне "Бишкек". В разговоре с ним этом деле", - сказал О. Панкратов.

Он добавил, что в ближайшее время решено отрегулировать нормативно-правовые акты, по которым гендирекция больше не станет принимать решения, и ее возьмут под контроль. Главным в оценке деятельности гендирекции СЭЗ станет увеличение количества субъектов, выпущенной продукции и объемов экспорта. Поэтому ее в Кыргызстане, налог на добавленную стоимость и налог с продаж. Такого закона не существует. Но ГНС говорит, что он есть".

По закону, поясняет Омуракунов, один товар должен облагаться налогом только один раз. То есть если товар проходит таможню, то оплачивается НДС на границе, а дальше образовывается добавленная стоимость. "Получается, мы платим налоги до го и таможенного законодательства. С учетом заинтересованности государства в дальнейшем развитии этой зоны и необходимости поддержки бизнесменов, работающих здесь, создана комиссия, которая через 10 дней представит весь перечень спорных вопросов и пути их решения.

После этого Олег Панкратов ознакомился с ходом строительства Токмокского нефтеперерабатывающего завода.

Его запуск в тестовом режиме намечен предварительно на 27 ноября. Договор на поставку сырой нефти в объеме 100 тысяч тонн для этого владельцы НПЗ уже подписали. Вместе с этим прорабатывается вопрос поставки на завод сырой нефти на беспошлинной основе. Это позволит снизить себестоимость готовой продукции и загрузить предприятие на полную мощность, которая составляет 400 тысяч тонн

В завершение рабочей поездки Олег Панкратов посетил производственные помещения ОсОО "СССР-Ас" (Токмокский городской молочный завод), которое из-за банкротства прежнего собственника простаивает с лета 2010 года. Как считает О. Панкратов, предприятие имеет все возможности для возобновления производства, надо только найти инвестора, готового приобрести завод у одного из банков за 12 млн. долларов США и вложить еще 5 млн. долларов США для полного запуска производственной линии. Учитывая, что здесь работали 650 человек, установлено современное оборудование, а более 90% продукции шли на экспорт, правительство заинтересовано в работе завода.

По итогам поездки Олег Панкратов поручил Агентству по продвижению инвестиций при Министерстве экономики и промышленности проработать вопрос с поис-

"Бишкек". В разговоре с ними он отметил, что в последние годы накопилось очень много проблем в СЭЗ. Раньше она являлась своеобразным государством в государстве, а ее генеральная дирекция была неподконтрольна и неподотчетна никому. Существовали пробелы в законодательстве, многие акты, которые использовались в деятельности гендирекции, приняты еще до введения Закона "О нормативно-правовых актах" и давно утратили силу, но тем не менее они применялись.

В связи с приходом нового гендиректора Дуйшена Исраилова перед правительством поставлена задача - приложить максимальные усилия для того, чтобы экономика получила мощный толчок. "Мы должны за короткое время увидеть реальные экономические результаты, которые отразятся на жизни простых граждан, и СЭЗ - одно из ключевых звеньев в выпущенной продукции и объемов экспорта. Поэтому ее задача - создать благоприятные условия для того, чтобы бизнесмены могли расширять свое производство. И только потом - думать о повышении платежей в бюджет.

Предпринимателей вице-премьер попросил с полной ответственностью относиться к тем обязательствам, которые возложены на них государством: соблюдать законодательство и добросовестно платить налоги.

Все недовольства, высказанные бизнесменами, касались как раз уплаты налогов. К примеру, представитель субъекта СЭЗ "Бишкек" Кубан Омуракунов сообщил, что предпринимателям с недавнего времени приходится дважды платить НДС и НсП на производимый товар.

По его словам, налоговая служба уведомила их об этом три дня назад. "ГНС хочет, чтобы мы оплачивали здесь, получается, мы платим налоги до и после перехода границы. Нам, бизнесменам, нет смысла работать при таких условиях", - посетовал он и напомнил, что, когда создавалась СЭЗ, ее субъектам государство предоставило определенные льготы. После этого неоднократно менялось правительство, руководство Минэкономики, часто вносились изменения в закон.

"С какими условиями вы нас сюда пригласили, с такими и должны терпеть до истечения нашей деятельности. Однако с каждым изменением нарушаются все законы, принятые ранее, и отнимаются наши привилегии. Ухудшается и ущемляется наше положение. Наши льготы должны сохраниться", - заключил Кубан Омуракунов.

В свою очередь финансовый директор "Эдвер Принт" Надежда Косарева подчеркнула, что субъекты СЭЗ ограничены квотами производства продукции на экспорт и внутренний рынок. Поэтому здесь они оказываются в неравных условиях с теми производителями, которые не входят в СЭЗ. "То есть при экспорте мы оплачиваем НДС с продаж на общих основаниях, и еще к этому добавляются 2-процентный налог якобы за льготное налогообложение и таможенные пошлины", - сказала она.

Как отметил вице-премьер, действительно поступает много нареканий и жалоб относительно проводимой налоговой и таможенной политики в отношении субъектов СЭЗ "Бишкек". Речь идет о разной трактовке фискально-



полную мощность, которая составляет 400 тысяч тонн нефти в год, сообщил О. Панкратов, отметив, что импорт сырья из одного источника всегда чреват угрозами, поэтому важно закупать нефть у разных поставщиков.

проработать вопрос с поиском потенциального инвестора, готового выкупить завод и возобновить производство.

Аида ШИРИНОВА.
Фото Игоря САПОЖНИКОВА.



№25 от 2 июля 2016г. газета Мой город.

Проверка на готовность

В Токмоке прошли учения по гражданской обороне

21 сентября в нашем городе прошли учения по гражданской обороне. Их организатором выступил "Кыргызжилкоммунсоюз". Токмок представлял коллектив "Теплоснабжения". Наблюдать за ходом учений прибыли руководители и специалисты теплосетей из всех регионов республики.



В состав комиссии, которая проверяла готовность нашего "Теплоснабжения" к работе в условиях чрезвычайных ситуаций, вошли директор "Кыргызжилкоммунсоюза" Мирлан Тариелов, заместитель начальника по учебной части МЧС полковник Мухтар Бейшембиев и другие официальные лица.

Первым делом комиссия проверила готовность и оснащенность каждого звена необходимым инвентарем и техникой. А всего было сформировано 7 звеньев – начиная с разведывательного и заканчивая звеном полевой кухни.

В учении была задействована вся действующая техника "Теплоснабжения", проверялась ее готовность к работе в чрезвычайных ситуациях. После ознакомления началась основная часть учения. По легенде, в этот день произошло землетрясение, в результате чего были разрушены системы теплосетей и произошел пожар в котельной.

Работники "Теплоснабжения" оперативно потушили пожар. После разведывательных работ обнаружили место аварии системы теплосети и в кратчайшее время устранили аварию. Каждое звено оперативно выполняло свои функции. В это время один из рабочих получил травму. Ему сразу оказали первую медицинскую помощь, после чего вызвали "скорую помощь".



Одним словом, бригада работала сообща, как единая команда. Одновременно показали совместную работу с пожарными, медиками и отделом МЧС.

Результаты готовности "Теплоснабжения" к работе в чрезвычайных ситуациях комиссия сообщит в ближайшее время.

Чыныбек уулу Кубанычбек.









● «Жылдын мыкты шаары» сынагына

Токмок шаарынын мэринин милдетин аткаруучу Болот Имамадиев менен маек

Көйгөйлөр аздан чечилет

Маектешкен
Болот ЖУМАГУЛОВ,
"Кыргыз Туусу"

– Болот Кадырбекович, Токмок шаары 2015-жылды кандай ийгиликтер менен аяктады?

– Жалпысынан алганда өткөн жылдын жыйынтыктары Токмок шаары үчүн жакшы болду. Себеби чарба жүргүзүүнүн бардык тармактарында белгиленген пландуу тапшырмалар ашыгы менен аткарылды. Мына ушундай жагдайга карабастан өнөр жайындагы өсүү ыргагын 100%га жеткире албадык. Анын бирден-бир себеби жергиликтүү жана республикалык бюджетке зор салым кошуп келе жатышкан эки ишкананын өндүргөн продукцияларына талаптын жоктугу. Алар: шаарыбыздагы айнек чыгаруучу "Интергласс" жана "Кыргыз Тоо-Таш" жоопкерчилиги чектелген коомдору. Башка жагынан алганда сөзүмдүн башында белгилеп өткөндөй, көрсөткүчтөр жаман эмес. Негизинен отчеттик жылда 2015-жылга караганда 1,5 эсе көп өнөр жай продукциясы өндүрүлдү. Ошондой эле 2015-жылдын 9 айында 2014-жылга салыштырмалуу 1,5 эсе көп инвестиция тартылды. Бюджеттик каражаттар 2015-жылдын 1-январына карата 100%га аткарылды. Ошондой эле 2015-жылдын 1-январына карата

чилиги чектелген коомдору. Башка жагынан алганда сөзүмдүн башында белгилеп өткөндөй, көрсөткүчтөр жаман эмес. Негизинен аталган эки ишканага анчалык көз каранды бол бербестен алдыга койгон пландарыбыз да арбын. Алсак, шаардын түштүк бөлүгүндөгү 62 гектар аянтта Токмок "Технопаркын" түзүү маселеси каралууда. Буга Экономика министрлигинин кызыкдар болуп, көмөк көрсөтүп жатышы бизди көп нерсеге шыктандырат. Анткени ошол "Технопарк" ишке кирип калса, бир чети өнөр жайдын өсүшүнө, бир чети шаар тургундары менен шаарга жакын жайгашкан айыл жергесиндеги дыйкандардын жумуш менен камсыз болушуна чоң өбөлгө болмокчу.

– Токмок шаарында учурда канча ишкана толук кандуу иштеп жатат? Орто жана чакан ишкердик кандай өнүккөн?

– Союз кезинде өнөр жайы боюнча борбор калаабыздан кийинки эле экинчи орунда Токмок шаары турчу. Ошол союз маалында атагы чыгып турган бир катар ишканалар учур шартына байланыштуу ишмердүүлүктөрүн токтотушканы менен бир канча ишканаларыбыз рынок шартына ыңгайлашып иштерин улантышууда. Баштагыдай завод, фабрика деген түшүнүктөр өзгөрүлүп, бардыгын ишкана деп атап калбадыкпы. Азыр чоң ишканалардан бешөө, орто ишканалардан сегизи, чакан ишканалардан жыйырма экиси жана жеке ишкерликтин алкагында 139 майда ишканалар элибизге кызмат көрсөтүшүүдө.

– Токмок шаарындагы мунайды кайра иштетүүчү завод тууралуу айтсаңыз, бул завод канча миң тонна мунайды кайра иштетип чыга алат?

– Эми бул заводдун курулушу менен элибиздин жумуш орундары менен камсыз болушу – жакшы жашоого өбөлгө болот деген ишеничтебиз. Аны кытайлык ишкерлер куруп жатышат. Иштин басымдуу бөлүгү бүткөрүлүп, учурда А-80 бензинин, дизель майын жана мазут өндүрүүчү жабдуу бүткөрүлүп, ишке болушкан.

Ишкананын ишке толук берилиши үстүбүздөгү жылдын 1-июнуна


Мунайды кайра иштетүүчү завод


"Интергласс" ишканасы

болжолдонууда. "Кыргызнефтегаз" ачык акционердик коомунан 20 миң тонна, Россия Федерациясынын мунай өндүрүүчү компанияларынан 80 миң тонна мунай алууга алдын ала келишимдер түзүлүүдө. Ошентип аталган ишкана жыл аягына чейин 100 миң тонна мунай иштетип, анын ичинде 25 миң тонна бензин, 35 миң тонна дизель отунун жана 39 миң тонна мазут өндүрүүсү күтүлүүдө.

– Шаар тургундарын ичүүчү таза суу менен камсыз кылуу кандай абалда? Суу түтүктөрү жаңыртылганбы?

– Шаар тургундарынын ичүүчү таза суу менен камсыз кылуучу "Токмок Сууканал" муниципалдык ишканасы бар. Аталган ишкана элди таза суу менен эле камсыз кылбастан өнөр жай ишканаларынан, көп кабаттуу үйлөрдөн чыккан агынды сууну тазалоого да ылайыкташкан. Бир кылымдан ашуун тарыхы бар шаарыбызда суу түтүктөрү өткөн кылымдын 60-жылдары орнотулгандыктан ичүүчү таза сууну калкка жеткирүүдө бир катар көйгөйлөрүбүз бар. Ошого карабастан эскилиги жеткен суу түтүктөрүнүн бузулган жерлерин оңдоп-түздөп, сууну элге үзгүлтүксүз жеткирип турууда аракеттерибиз

продукциясын сата турган ишканалар барбы?

– Кыргызстан Евразия биримдигине киргенден кийин "Токмок Буллс" жабык акционердик коому менен "КазГрейн" жоопкерчилиги чектелген коомдорунда даяр продукцияны сатып өткөрүүдө кыйынчылыктар жаралды. Азыр бир гана "Вива Текс" жоопкерчилиги чектелген коому өндүргөн продукцияларын Москва шаарына жана Москва облусуна сатып өткөрүүдө. Башка ишканаларыбыз да республикадан тышкары жерлерге өз продукцияларын сатуунун жолдорун издешүүдө.

– Токмок көп улуттуу шаар. Улуттар аралык ынтымакка кандай көңүл бөлүнгөн?

– Токмок–Чүй облусундагы ири өнөр жайлуу, маданий-агартуучу борбор болуп эсептелет. Шаарыбызда 70тен ашуун улуттун өкүлдөрү ынтымакта жашашат. 2002-жылдын 17-декабрында шаардык кеңештин сессиясында Токмок шаарында "Достук үйүн" ачуу чечими кабыл алынган. Шаар мэриясынын жана "Сорос Кыргызстан" фондунун каржылоосу менен 2004-жылдын 23-июнунда салтанаттуу түрдө "Достук үйү" ачылган. Ошол эле жылы 10-декабрдык маданий борборлор тарабынан өлкөнүн ичиндеги жана андан тышкары өнөктөр Кыргызстан элдеринин ассамблеясы жана анын бөлүмдөрү, өкмөттүк уюмдар, эл аралык донорлор менен тыгыз байланыш түзүлгөн. Шаарыбыздын өзүндө эле түзүмдүк бөлүм болгон маданият жана билим берүү бөлүмдөрү бири-бирине өз ара жардам берүү, колдоо аркылуу толуктап турушат. Мындан тышкары мамлекеттик тил боюнча комиссия, диний конфессиялар, укук коргоо органдары да тыгыз байланышта иш алып барышат. "Достук үйүнүн" жетекчилигиндеги улуттук борборлор шаарыбыздын коомдук жана маданий жашоосуна жигердүүлүк менен катышышат.

– Быйылкы жыл "Тарых жана маданият жылы" деп жарыяланды. Шаарда жана анын айланасында кандай тарыхый жайлар бар?

– Токмок шаары кылым карыткан шаар. Буюрса, шаарыбыз кийинки жылы өзүнүн шаар деген макамын алгандан берки 150 жылдыгын белгилейт. Ушул мезгил аралыгында шаарыбызда көптөгөн тарыхый окуялар болуп өткөн. Башкалардан өзгөчөлөнүп турган, шаар тургундары сыймык арта айтып жүргөн эстеликтерибиз да бар. Алсак, "Самолёт" эстелиги Улуу Жеңиштин 30 жылдыгынын урматына орнотулса, Кыргыз эли сыймык туткан, коомдук жана саясий ишмер Султан Ибраимовдун, СССРдин эл артисткасы Бакен Кыдыкееванын, согушта курман болгон токмоктуктардын, Ооган согушунда курман болгондордун, Чернобыль апаатына арналган жана башка эстеликтер шаардын көркүнө көрк кошуп, өсүп келе жаткан муундарга тарбиялык маанилери зор.

Тарыхый даталардын ичинен республикалык деңгээлде белгилене турган улуу ойчул Жусуп Баласагындын 1000 жылдык мааракеси өзү туулуп-өскөн Токмок шаарынын түштүк тарабында жайгашкан Бура-

Ал эми калкты тейлөөдө жүргүнчүлөрдү ташуучу фирмалар белгиленген тартипте иш алып барышкандыктан бул маселеде көйгөй жок, жылуулук, отун маселелери да суроо жаратпаган тармак болуп калды. Газ маселесине келе турган болсок аны элге жеткирүүдө алгылыктуу жылыштар бар. Кыргыз Республикасы менен Россия Федерациясынын ортосундагы келишимге ылайык, шаардыктар жакынкы жылдар аралыгында толугу менен көгүлтүр отунду пайдалана алышат деп ишенимдүү айтууга негиз бар.

– Шаар келечекте кандай багытта өнүгүш керек деп эсептейсиз? Токмоктогу башкы көйгөйлөр тууралуу айтсаңыз?

– Жашоо агымы токтолбой өтүп турган жерде сөзсүз өнүгүү да, көйгөйлөр да бири бирин коштоп жүрүп отурат тура. Белгилеп өткөндөй, шаарыбыз өнөр жайлуу болгондуктан, анын ар тараптан өнүгүүсүнө көңүл буруу шаар бийлигинин негизги маселелеринин бири болуп саналат. Анын өнүгүүсүнө каралган багыттар арбын. Башкасын айтпаганда да орто, чакан, майда ишканалардын көбүрөөк ачылышы элибиздин жашоо деңгээлин кандайдыр бир баскычка жогорулатары бышык. Ушулардын катарында эле союз маалындагы атагы алыска угулган чоң-чоң ишканаларыбыздын айрымдарынын жабдууларынын эскилиги жетип турганы орчундуу көйгөйлөрдүн бири. Мектепке чейинки балдар мекемелеринин жетишсиздиги, сөз болгон шаар жолдорунун талапка ылайык оңдолушу, шаардын өзүнүн генералдык планга жараша өнүгүүсү өндүү көйгөйлөрүбүз бар. Бирок, алардын баарысы бара-бара калыбына келет деген ойдобуз.

– Өзүңүз, үй-бүлөңүз тууралуу маалымат берсеңиз?

– Үй-бүлөлүүмүн. Жолдошум кесиби боюнча дарыгер. Бир кыз, эки эркек уулдун ата-энесибиз. Кызым турмуш куруп, өзүнчө түтүн булатып кетсе, улуу балам жогорку окуу жайынын студенти, кенжебиз мектепте окуп жатат.

№50 (372) 2 декабря 2016 г.

Газета Мой город.

В планах – модернизация котельной

25 ноября наш город посетил премьер-министр Сооронбай Жээнбеков. Сопровождали его полномочный представитель правительства в Чуйской области Бактыбек Кудайбергенов и мэр города Жыргалбек Шамыралиев. Первым делом глава правительства посетил муниципальное предприятие "Токмок Жылуулук" и ознакомился с работой котельной. Здесь мэр города рассказал премьер-министру, что в настоящее время все социальные учреждения города и военный городок обеспечены теплом.



– На сегодняшний день теплом город обеспечивают шесть котельных, одна из которых относится к "Токмок Жылуулук". Она нуждается в реконструкции, так как котельная работает с 1975 года и уже и технически, и морально устарела, – пояснил мэр.

Сооронбай Жээнбеков поручил главе города разработать план по реконструкции котельной и внести на рассмотрение правительства, чтобы в следующем 2017 году могла начаться работа по модернизации котельной с установкой новой системы отопления.

После этого глава правительства удостоверился в обеспечении теплом Токмокской территориальной больницы, средней школы №10 и Республиканского специализированного Центра реабилитации детей и семьи.

Встреча с депутатами

(Окончание. Нач. на 1 стр.)

Сельские жители, например, обеспокоены проблемой со сдачей сахарной свеклы. Токмокчан волнует ремонт инфекционного отделения городской больницы, обеспеченность качественными лекарственными препаратами, теплом.



На вопросы жителей отвечали как сами депутаты, так и присутствующие на встрече министры, заместители министров, руководители местных органов.

Встреча продлилась около двух часов. В завершение Иса Омуркулов добавил, что вопросы, связанные с финансированием, будут учтены при принятии республиканского бюджета на 2017 год. Остальные будут направлены на рассмотрение в соответствующие министерства и ведомства.

Визит на перспективу

В ноябре прошлого года экс-мэр Токмока Жыргалбек Шамыралиев в составе делегации посетил Турцию по программе обмена опытом и знаниями с муниципалитетами-членами из Кыргызстана. Реализует программу Союз муниципалитетов тюркского мира (TDBB), созданный в 2003 году с целью развития местных самоуправлений в тюркоязычных странах и регионах, имеющих общие географические, исторические и культурные корни. Главный офис организации находится в Стамбуле.

В этой поездке на церемонии в штаб-квартире TDBB и был подписан протокол о побратимстве между муниципалитетами турецкого города Шахинбей и нашего Токмока. Тогда во время подписания документа мэр Шахинбея Мехмет Тахмазоглу выразил уверенность в реализации совместных проектов. А на днях Мехмет Тахмазоглу и секретарь TDBB Фахри Солак с ответным визитом посетили наш город.

Гостей встретил уже новый мэр Данияр Амангельдиев. В его кабинете о Токмоке, его промышленности и социальной сфере рассказала и показала на слайдах начальник отдела местного экономического развития Фатима Малабаева. С неподдельным интересом турецкие товарищи выслушали эту презентацию, а потом обратились с вопросами. Их интересовало многое. Например: какова численность населения города и его ежегодный естественный прирост, средний возраст горожан, какова занятость населения на крупных промышленных предприятиях, какая поддержка оказывается малоимущим семьям и т. п. Были и такие: есть ли в городе исторические здания, сколько в городе парков, как финансируется комбинат коммунальных предприятий, как решается проблема мусора? В Турции, как сказали они, под патронажем самого президента страны находится проект «Ноль выбросов», эффективность которого достигается элементарной сортировкой мусора. Вот бы





нам поучиться этому у турков, впрочем, как и у всех цивилизованных стран, где люди душой болеют за экологию.

Закончилась беседа церемонией вручения гостям белых калпаков и фотографией на память. А гостей еще ждала поездка на башню «Бурана».

Остается надеяться, что за визитом вежливости в скором будущем последуют уже деловые поездки, результатом которых станет взаимовыгодное сотрудничество с пользой для нашего города.

Л. ЕСЕМБАЕВА

№ 2 12.01.18г. Мой город

"Таза коом - Жаны доор": стратегия надежды

Презентация Стратегии устойчивого развития Кыргызской Республики на 2018-2040 "Таза коом - Жаны доор" состоялась в Токмокском техническом институте. Она прошла с участием представителей органов местного самоуправления Чуйского, Кеминского, Иссык-Атинского районов и Токмока, а также представителей молодежных движений, бизнес-сообществ, городского отдела образования и учащихся старших классов.



Мэр города Жыргалбек Шамыралиев поздравил участников мероприятия с наступившим 2018 годом и пожелал, чтобы этот год запомнился всем позитивными переменами.

С проектом Стратегии присутствующих ознакомил эксперт секретариата Национального совета по устойчивому развитию Эмиль Асанов, сделавший акцент на том, что в центре Стратегии стоит мир и благополучие для каждого гражданина Кыргызской Республики. Презентация закончилась, и к выступающему обратились с вопросами: как будет реализоваться Стратегия? кто будет нести ответственность за ее исполнение? как будет осуществляться контроль? какое внимание в рамках реализации Стратегии будет уделяться малым городам? Было и много других волнующих вопросов.

Поступили и замечания по поводу того, что в представленном проекте Стратегии мало конкретики. А общие ее положения не отражают тех задач, решение которых на самом деле послужило бы экономическому и социальному развитию. "Власть далека от народа, она не знает его реальных проблем и чаяний" – таков был лейтмотив многих выступлений из зала. На что эксперт ответил, что проект Стратегии – это долгосрочное видение устойчивого развития страны. Проект будет вынесен на общенародное рассмотрение, и в него будут внесены изменения и дополнения.



Порадовало, что участники мероприятия проявили такое неравнодушие. Нам, действительно, не безразлично будущее страны, в которой будут жить наши дети и внуки. Хочется надеяться, что разработчики Стратегии и реализаторы проекта все же будут учитывать все замечания и предложения общественности. Чем конкретнее будут задачи, тем реальнее будет их выполнение.

Л. ЕСЕМБАЕВА.

Плечо подставил фонд "Жароокер"

15 июня в Доме инвалидов торжественно заложили капсулу в фундамент будущей столовой.

На это здание по ул. Слободской, 116 можно уже повесить табличку с пометкой «одно из самых старых городских строений»: его построили 85 лет назад под госпиталь для воен-



ных. Сейчас в корпусах психоневрологического отделения №2 под присмотром 113 сотрудников живут 199 подопечных, из которых 65 человек – лежачие.

Из-за того, что государство выделяет крайне недостаточно средств на нужды инвалидов, сотрудникам учреждения приходится самим выкручиваться, проявлять инициативу, искать спонсоров. В это трудно поверить, но здесь нет столовой. Кухня есть, а вот кормить людей приходится в палатах. В прошлом году с помощью ОФ «Жароокер» построили летний навес, под ним оборудовали столовую. Но с наступлением осенних дождей пришлось вернуться в тесные, душные палаты. В учреждении нет такого помещения, в котором мог бы собраться весь коллектив на собрание, негде организовать новогоднюю елку. Все мероприятия проводятся под открытым небом – под дождем и снегом.

Опять помог фонд «Жароокер», взявший на себя строительство столовой. К 15 мая уже завезли доски, пескоблок, щебенку, песок. Уже был почти залит фундамент помещения 12 на 14 метров. Один угол оставили под закладку памятной



капсулы. На это событие директор ТПССУ Бурул Туманова вместе с коллективом пригласили министра труда и социального развития Талайгуль Исакунову, мэра Данияра Амангельдиева, вице-мэра Сергея Ступникова, начальника городского управления соцразвития Динару Тулееву, постоянного спонсора учреждения, предпринимателя из Канта Азамата Алыбаева, президента ОФ «Жароокер» Мырзабека Тунгатарова.

Пока на центральной аллее артисты из Бишкека давали концерт для подопечных, в другом конце двора прошла закладка капсулы. Запечатлели этот момент теле- и фотокамеры.

Ждем 15 июля – к этому дню Фонд обещает сдать объект.

Но на этом приезд в наш город министра Т. Исакуновой не закончился. Тринадцатилетней Адине Талайбековой она вручила прогулочную коляску. У девочки детский церебральный паралич, и для ее родителей большая проблема вывезти дочь дальше двора. С помощью этой удобной коляски проблема отпадает.

Т. ПОПОВА.

Приют для одиночества

Два года подряд, в конце декабря Токмокский филиал Национального общества Красного Полумесяца организует марафоны в пользу пожилых людей. В 2016-ом его проводили с целью создания социального фонда для оказавшихся в трудной жизненной ситуации. В 2017-ом вышли к тоакмокчанам с предложением создать в городе пансион.

В том, что для поддержки наших одиноких стариков нужны и фонд, и пансион, руководитель филиала Елена Колесникова уверена на 100 процентов. Больше года назад они стали работать по проекту "Социальная и психологическая поддержка одиноких престарелых" и взяли под свою опеку 110 таких дедушек и бабушек. Большинству из них достаточно того, что дважды в неделю к ним приходят волонтеры и помогают с уборкой, покупают продукты, лекарства, оплачивают счета.



Но есть не просто одинокие люди, а в силу возраста и болезненной немощности оказавшиеся в изоляции от окружающих. Конечно, та помощь, что стали им оказывать волонтеры, для них жизненно необходима. Но оказалось, что также как еда, им необходимо обыкновенное общение. Им просто не с кем поговорить.

То, что общение буквально преображает пожилых людей, сотрудники Красного Полумесяца наблюдают воочию. Дважды в неделю у них в офисе собираются члены клуба пожилых людей "Ивушка". Делятся впечатлениями об увиденном, услышанном, прочитанном, занимаются рукоделием, поют, проводят тематические вечера, обмениваются рецептами, являются постоянными участниками многих городских мероприятий.

Рядом с офисом, за стеной, пустует помещение: большие комнаты, широкий коридор, есть свет, вода, центральное отопление. В нем Елена Владимировна и предложила разместить пансион. Мэрия и ТТБ предложение поддержали: у города есть потребность в таком социальном объекте. Теперь дело за тем, чтобы это помещение отремонтировать и обставить. Для этой благой цели и был организован марафон. В фойе Дворца культуры разместилась выставка народного творчества, выступал клуб "Ивушка", заряжал своими частушками на позитив.



Не стану описывать то, как проходил сам марафон. Просто скажу спасибо сотрудникам и волонтерам Красного Полумесяца за ту работу, что провели в период его подготовки (только писем было разослано в 44 организации), спасибо всем, кто принял в нем участие и внес свой вклад.

Первым вкладом в общую копилку стала тысяча сом от неизвестной женщины. Во время акции "Доброе сердце", когда волонтеры ходили по городу с урной для сбора средств на пансион, ей хватило всего лишь ответа на вопрос, на что собирают деньги. Ее тысячу и опустила Елена Владимировна в урну. А дальше в нее свой вклад внесли прокуратура, ТИПК, отдел образования, ОО "Биримдик". Личные взносы сделали директора: ТТБ – Б. Исаева, ЦСМ – А. Сыдыкова, Дома ребенка – Т. Гринько, депутат горкенеша А. Аилчиева.

Всего в день марафона было собрано 29 200 сом. По подсчетам, на организацию пансиона нужно 1,5 млн. сом. Но помощь можно оказать не обязательно деньгами. Как говорит Елена Владимировна, они благодарны будут всему: посуде, мебели, постельному белью, кухонной утвари.



Уважаемые токмокчане, у многих из вас найдется на антресолях или в чуланах то, что можно отдать на благое дело. Вы можете помочь старикам обрести кров, где за ними будут ухаживать, оказывать помощь, в том числе и медицинскую. Вы можете помочь нашим дедушкам и бабушкам достойно прожить последние годы.

Т. ПОПОВА.

Нужно сажать деревья!

Кто-кто, а уж токмокчане видят, как мелеет наша Чу. По прогнозам, ледники в ее бассейне могут полностью исчезнуть к 2100 году. А ведь эта река является основным источником водных ресурсов, используемых на полях и в огородах. К тому же, пограничная Чу имеет особенность менять свое русло и вопрос регулирования ее потоков между Кыргызстаном и Казахстаном уже сегодня является актуальным. Что же нужно делать сегодня, чтобы в будущем предотвратить конфликты, связанные с изменением климата и истощающимися водными ресурсами?



А нужно сажать деревья. Как считают экологи, это поможет в сохранении, приумножении, рациональном использовании природных водных ресурсов, в сохранении местного биологического разнообразия и в смягчении последствий изменения климата.

Полторы тысячи саженцев на полутара гектарах земли высадили 80 членов экологического движения «БИОМ» и Ассоциации лесопользователей и землепользователей Кыргызстана 13 апреля на объездной трассе при выезде из Токмока. С собой они привезли саженцы тополя, ивы, тала, яблони, абрикоса, сливы, лоха (джигиды) и алтайской крупханов, эту работу они проводят в партнерстве с Европейской экономической комиссией ООН (UNECE) при финансовой поддержке правительства Финляндии, направленной на помощь водному сектору Кыргызстана и Таджикистана. Чтобы местное население было больше информировано о делах, направленных на улучшение экологической обстановки в бассейне реки Чу, были приглашены 17 журналистов различных СМИ. К акции были, конечно же, привлечены токмокчане, принял участие в посадке и мэр Данияр Амангельдиев. Надеемся, что через время даст урожай и слива, посаженная сотрудниками нашей редакции.

- Высаженные нами саженцы, - говорит А. Бурханов, - со временем помогут людям решить много вопросов. Берег Чу станет устойчивым, в их кронах будут задерживаться ветры и будет очищаться воздух. Когда деревья вырастут и их кроны сомкнутся между собой – это уже будет пойменный лес. А там, где растет лес – там только всему большая польза.

... Мы не совсем правы, считая нашу Землю большой планетой. Между Германией и пустыней Сахарой три с половиной тысячи километров, на которых расположены Египет, Греция, Австрия и Средиземное море. Но когда в пустыне начинается песчаная буря, через сутки у жителей Берлина скрипит песок на зубах. Поэтому маленькая северная Финляндия весьма озабочена состоянием водного сектора такой, казалось бы, далекой для нее Киргизии, и немалые деньги выделяет для его улучшения. От нас требуется не быть варварами, не выкапывать саженцы для своего сада, как это бывает, не поломать их. Вопрос с поливом саженцев решен. Давайте сделаем все, чтобы правнуки сказали спасибо за этот

Детишки, живущие в детском доме семейного типа «Бактылуу балалык» («Счастливое детство»), давно мечтали, чтобы у них был озелененный двор. Этот детский дом расположен на улице Чкалова, до недавнего времени назывался

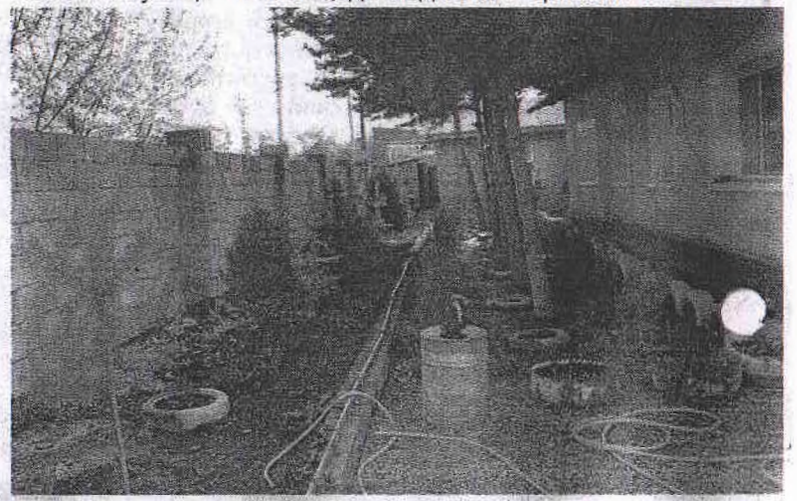

«Бейкут уйу» – так его и знают горожане.

Сейчас в нем живет 14 ребятишек разных возрастов. Все с энтузиазмом взялись за посадку деревьев, обрадовались, когда привезли саженцы. Сосну, тую, ель предоставили Чуйский лесхоз и комбинат коммунальных предприятий.

Но посадить деревья – это еще полдела. Важно их вырастить. Воспитатель Майрам Исмаилова рассказывает: чтобы у детей появился интерес и ответственность, за каждым закрепили «свои» саженцы. Теперь каждый из воспитанников будет ухаживать за определенными саженцами.

Что и говорить: территория детского дома преобразилась. Сотрудники и воспитанники благодарят лесхоз и ККП за саженцы, которые доставили им столько радости.

Е.ОСИНА

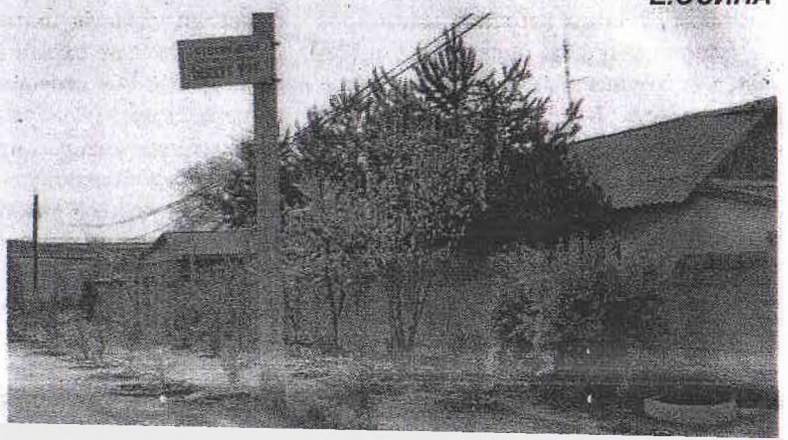

Жизнь после грунтовых вод

Сегодня **улица Охотничья** западнее дома №123 выглядит, как прифронтовая полоса: выкопанные экскаватором дренажные сети похожи на окопы, ко-

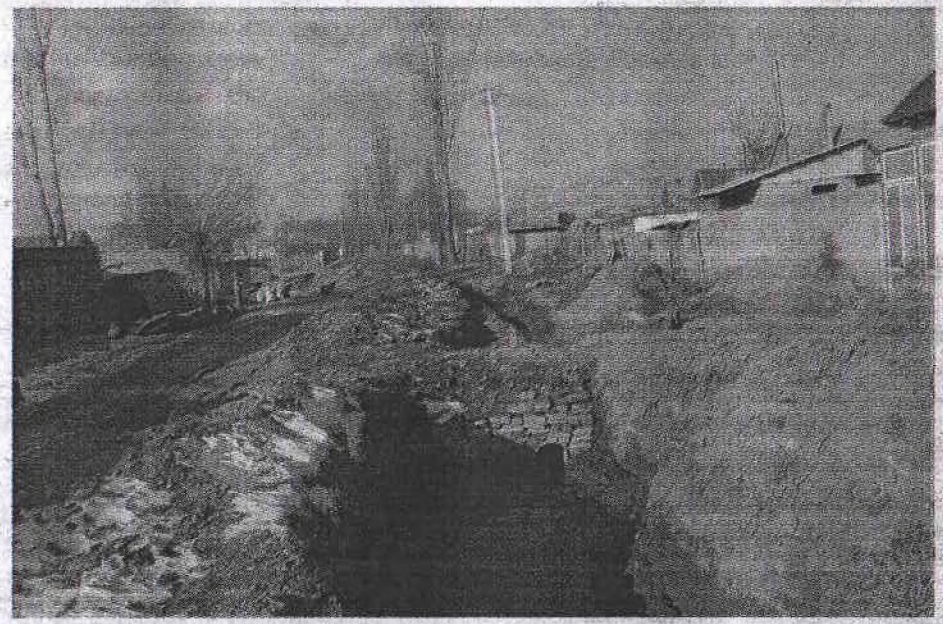

торыми сковали "врага" этих мест – грунтовые воды. Из-за этого к некоторым домам не подъехать. Да и подойти можно лишь по переброшенным через ров доскам. Наведение мостов и мостков – следующая задача для городского отдела чрезвычайных ситуаций и управления муниципальной собственностью. Главное сделано – грунтовые воды с участков и из домов токмокчан уходят.

В доме №119 только пробитая в половой плитке канавка, аккуратно закрытая полоской из жести, напоминает о минувшем бедствии. Хозяин дома Константин Масленников – строитель, и к Новому году постарался первому подвальному этажу придать благоприятный вид. Обновил потолочную плитку, декор-панели. В час пик вода здесь стояла по щиколот-

У Василия Пухарева **на Нижне-Луговой, 293** положение уже не такое плачевное. Внутри дома все нормально, а вот снаружи фундамент и стены кое-где трещинами пошли, видна сырость. Вода стояла в гараже и в насосной. Сам насос пришлось поднимать, а из ямы постоянно вычерпывать воду. В соседнем доме хозяева свой насос спасти не успели. А у других соседей вода нашла себе выход через колонку во дворе. Ее и качать не нужно было.

Хозяйка дома **по ул. Трясина, 67** Эльвира Гофман работы по ликвидации последствий собирается проводить, как потеплеет. Сейчас, как только солнце, выкладывает на просушку вещи. В доме стены сыростью покрылись, влажно, хорошо разве что цветам. Уже не вода, но сырость стоят в подвале, курятнике. По весне придется сажать новые яблони – прежние вымокли.

Н. Нурмухамедов (**ул. Трясина, 48**) показывает свою с женой комнату на первом этаже. Недавно в все насмарку: потолок осыпается, стены сырые, обои отстают. Чтобы вода ушла из дома, вокруг пришлось вручную выкопать канаву. Перед домом дренаж выкопал приглашенный экскаваторщик.

У жителей западной части ул. Трясина грунтовые воды на подворьях появляются часто. Из-за них и урожай в огородах бывает не каждый год. Но такого многоводья давно не было. По мнению Н. Нурмухамедова, чтобы в будущем избежать подобного бедствия, нужно, чтобы у городских дренажей был один хозяин, и хороший – с техникой и специалистами.

С этим не поспоришь. Но если дренаж проходит возле твоего дома, ты к нему как должен относиться? Конечно, тоже по-хозяйски. Ведь ты же знаешь, на себе испытал, что дренаж (чистый, не застроенный, не заросший деревьями и не замусоренный) – твое единственное спасение в тот год, когда грунтовые воды вновь дадут о себе знать.

Т. ПОПОВА.

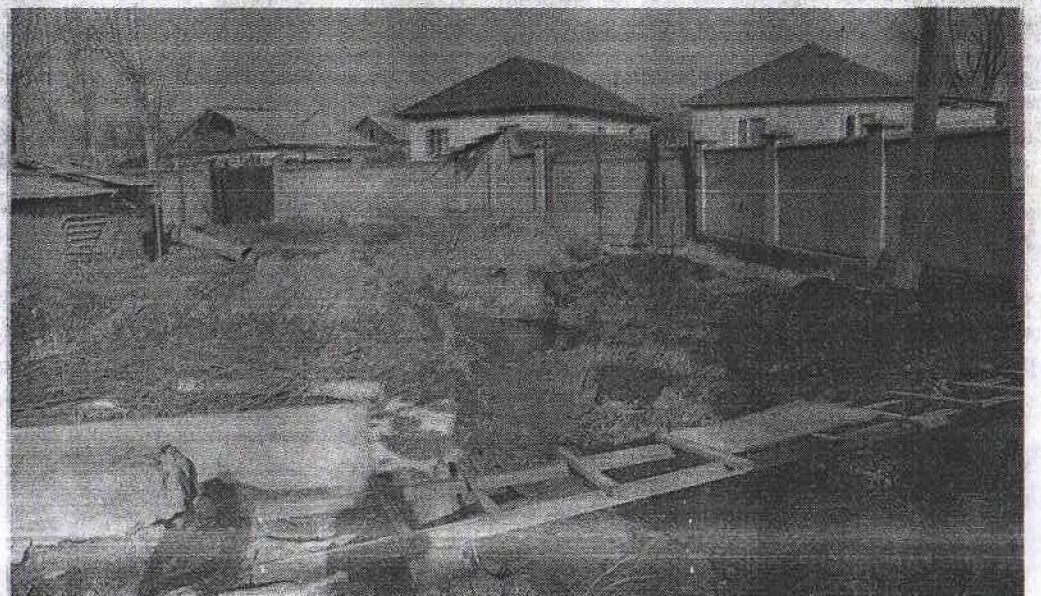

Памятники города Токмок



Мэрия города Токмок

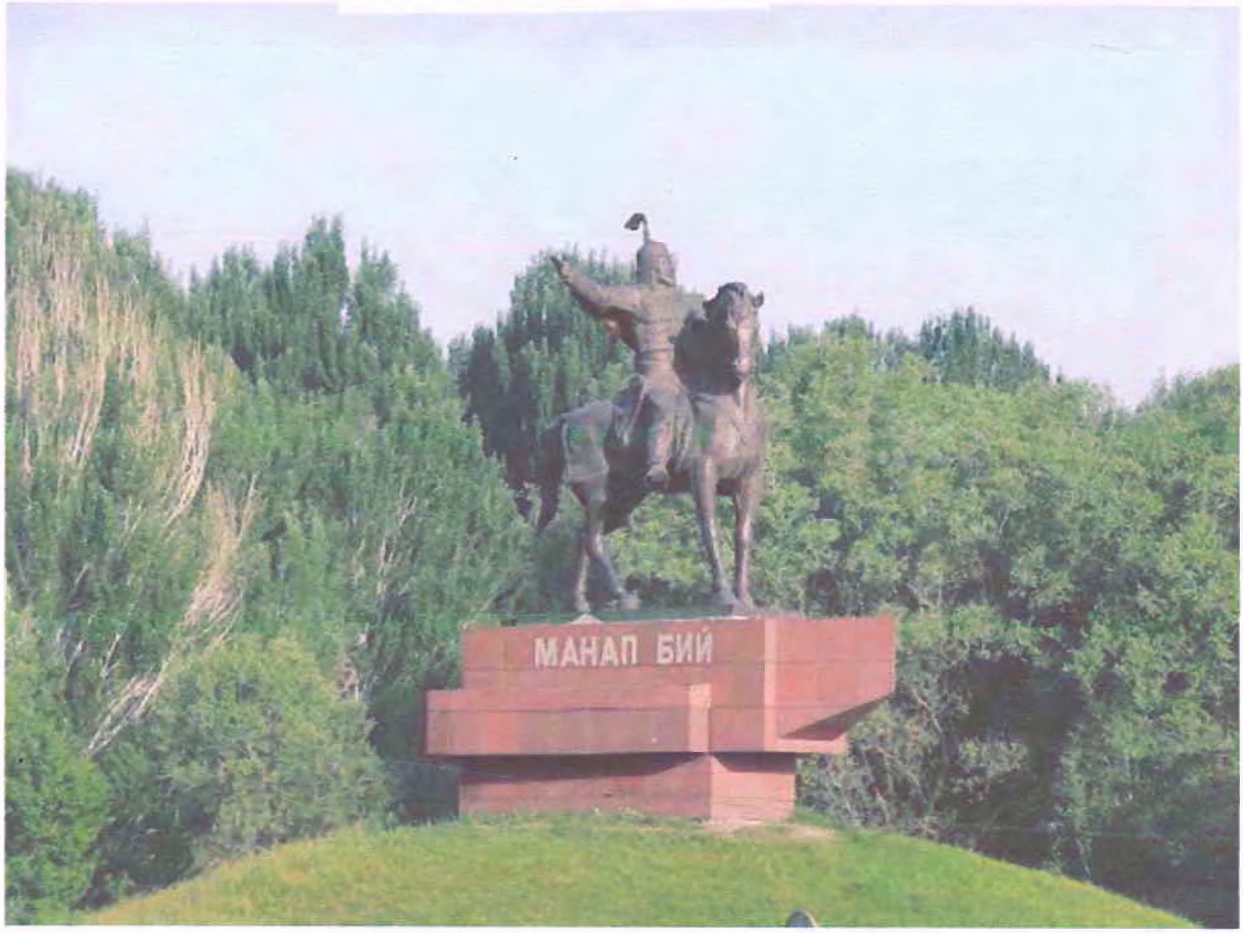


Газон
Асфальт
Кер. плитка
Гр. крошка
ТОКМОК


МАНАП БИЙ

Памятники города Токмак

Все памятники истории и культуры, находящиеся на территории г. Токмок представляют собой историческую, научную, художественную ценность, которая отражает материальную и духовную жизнь прошлых поколений, историю нашей Республики и города. Они являются неприкосновенными согласно Конституции КР и состоят под охраной государства. Всего памятников 13, из них:

- **Памятники градостроительства и архитектуры:**

- памятник **«Самолет ИЛ – 28»** был на вооружении конца ВОВ, установлен 9 мая 1975 года ветеранами города в честь 30-летия Победы в ВОВ;

- памятник «Самолет» при въезде в г. Токмок, был установлен в мае 2003 года;

- стела с эмблемой города «ТОКМОК», была установлена в декабре 2004 года.

- **Памятник республиканского значения:**

- памятник «Братская могила умерших от ран бойцов» был установлен в 1943 году в честь раненных бойцов в госпиталях, находившихся в г. Токмок в годы войны 1941-1945 г.г., который расположен по ул. Гагарина.

- **Памятник искусства:**

- памятник народной актрисе Кыргызской Республики **- Бакен Кыдыкеевой -** был установлен и открыт в августе 2004 г. по ул. Ленина.

- **Памятники местного значения:**

- памятник С. М. Кирову (погрудный) – был установлен в 1970 году и находится у здания СШ № 3 им. С. М. Кирова

- памятник В. И. Ленину, который первоначально памятник В. И. Ленину был привезен с Украины во время ВОВ и установлен перед зданием Токмакского детского дома, по ул. Дунларова (прежде ул. Пржевальского), ныне здание училища. Позже памятник был перенесен и установлен в 1974 году перед зданием Токмакской госадминистрации (ныне здание мэрии г. Токмок). В апреле 2004 года памятник был вновь переустановлен в небольшой скверик по ул. Ленина

- мемориальный комплекс погибшим токмокчанам в годы ВОВ 1941-1945 г.г. (скульптор – Шестопал Виктор Ариольдович), который находиться на ул. Ленина.

Мемориальный комплекс был открыт по инициативе ветеранов войны и труда 9 мая 1975 года в день 30-летия Победы в ВОВ над фашисткой Германией, на котором позже (9 мая 1985 г.) был зажжен «Вечный огонь».

- стела с фамилиями погибших токмокчан в Афганистане была открыта 20 октября 1991 года на аллее Славы. Ежегодно 15 февраля здесь проходят митинги и встречи воинов - афганцев, куда приходят родители и родственники погибших, а так же молодое поколение города;

- памятник М. В. Фрунзе (погрудный), установлен перед зданием СШ № 7 им. М. В. Фрунзе, в 3 м/районе города Токмок;

- стела с фамилиями погибших учителей и учеников в годы ВОВ, находится во дворе ШГ № 1 им. А. Пушкина.

- исторический памятник «Манап бий» был открыт 28 августа 2009 года, который является первым памятником в монументально – скульптурном комплексе «Аллея Славы» народов Кыргызстана.

- памятник героям токмокчанам, участникам ликвидации аварии на Чернобыльской АЭС (1986 – 1989 г.г.) был открыт 25 апреля 2011 года на территории парка по ул. Ленина.

- памятник генералу Панфилову открыт на территории в/ч 02626

11 июля 2011 г. в честь 70 – летия создания Панфиловской дивизии и открытия штаба 8-й мотострелковой гвардейской Панфиловской дивизии.

Кроме этого в городе есть здания, которые имеют мемориальные доски, обозначающие их историческое значение, это:

1. Филиал № 1 централизованной библиотечной системы города по ул. М. Горького, раньше там была открыта Изба-читальня, о чем свидетельствует мемориальная доска «**В 1912 году здесь была открыта первая Изба-читальня»**

2. Здание военкомата по ул. Победы так же имеет историческое значение, так как ранее в вышеуказанном здании находился штаб Токмакской красногвардейской дружины. В годы ВОВ из этого штаба отправляли на фронт солдат города Токмак и близлежащих сел, о чем свидетельствует мемориальная доска **«В 1918 году здесь был штаб Токмакской красногвардейской дружины».**

3. Школа № 4 по ул. Пушкина, была построена в 1882 году. Это первое школьное здание в Токмаке, в которой был открыт **Пункт ликбеза** (ликвидации безграмотности), где обучались бойцы Красногвардейской дружины и взрослое население г. Токмак, на котором так же имеется мемориальная доска **«Пункт ликбеза».**

Отдел культуры г. Токмок не ведет организацию учета, охраны и реставрации, не осуществляет контроль по сохранению памятников, лишь имеет исторические данные вышеуказанных памятников.

Бакен Кыдыкеева.

Памятник выдающейся актриса кыргызского кино, народной артистке СССР , лауреату премии Токтогула Бакен Кыдыкеевой с 2004 года является достопримечательностью города Токмок.

Самолет ИЛ -28. Памятник «Самолет ИЛ-28» установлен в 9 мая 1975 года на пересечении улиц М. Горького и В.И. Ленина. Памятник посвящен летчикам, павшим на войне 1941-1945гг.

Памятник Токмокчанам, погибшим в годы ВОВ 1941- 1945 гг. который находится на ул. Ленина. Установлен 1975 году, в честь 30- летия Победы над фашисткой Германией , на котором позже (9 мая 1985г.) был зажжен «Вечный огонь». (Автор – Шестопал Виктор Арнольдович).

Памятник В. И. Ленину.

Первоначально памятник В. И. Ленину был привезен с Украины во время ВОВ и установлен перед зданием Токмакского детского дома , по ул. Дунларова (прежде ул. Пржевальского), ныне здание училища. Позже памятник был перенесен и установлен в 1974 году перед зданием Токмакской госадминистрации . Так же в апреле 2004 года памятник был вновь переустановлен в небольшой скверик по ул. Ленина.

Стелла с фамилиями погибшим токмокчан в Афганистане была открыта 20 октября 1991 года на аллее Славы. Ежегодно 15 февраля здесь проходят митинги и встреча воинов – афганцев , куда приходят родители и родственники погибших , а так же молодое поколение города.

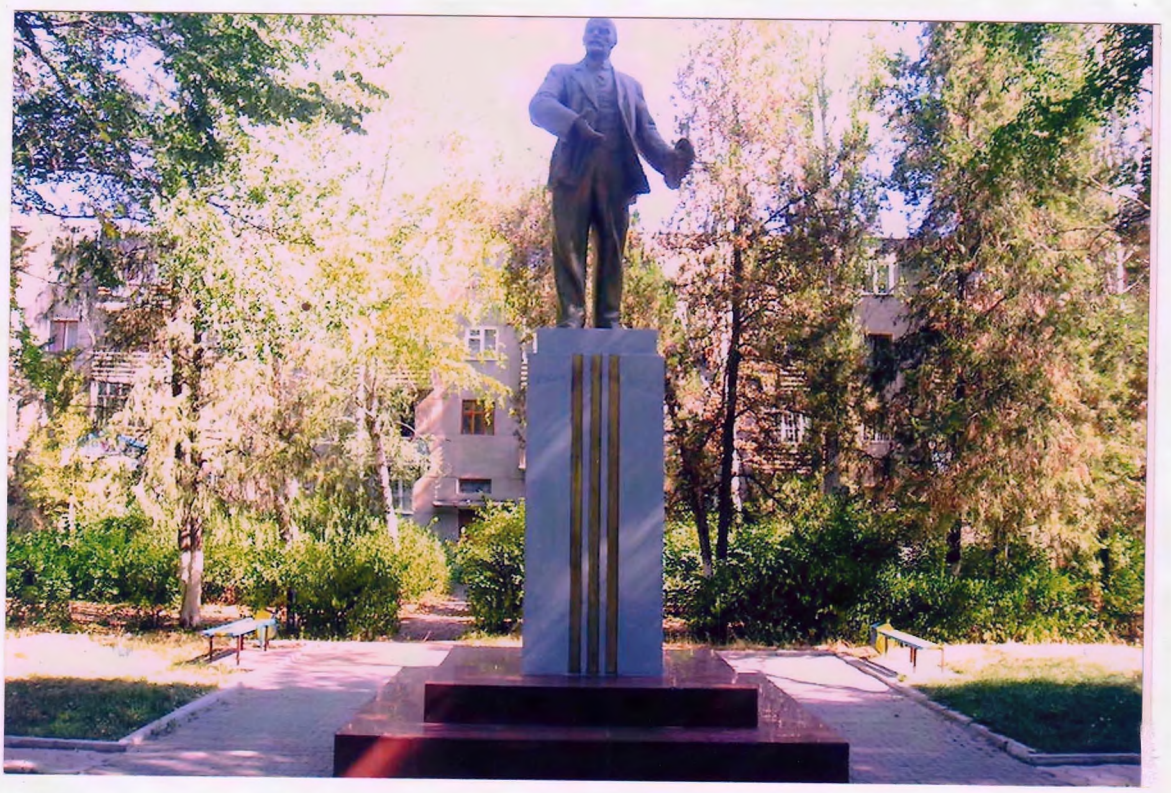

Памятник В.И. Ленину установлен в центре города. Первоначально памятник вождя мирового пролетариата был привезен с Украины и установлен перед зданием городского детского дома по улице Дунларова. Затем в 1974 году его перенесли и установили перед зданием госадминистрации. А 22 апреля 2004 года состоялось открытие памятника в центре города. Инициативу старых коммунистов Токмока о переносе памятника В.И. Ленину на новое место и его реставрацию поддержал мэр города А. Дж. Сулайманкулов. Каждый год 7 ноября на пьедестале появляются корзины цветов. Сюда приходят ветераны, старожилы города, все те, кому дорога история становления своей страны.



Памятник погибшим воинам-токмокчанам в годы Великой Отечественной войны.

Проект этого памятника был создан в 1965 году начальником РСУ Эдуардом Фёдоровичем Мезингером. Он приложил немалый труд в воссоздании этого памятника: подготавливал площадку, садил деревья. Мемориальный комплекс был открыт по инициативе ветеранов войны и труда 9 мая 1975 года великим скульптором Виктором Арнольдовичем Шестопалом, ныне доцентом Архитектурно-строительного института в г. Бишкек, в день 30-летия Победы над фашистской Германией. Через 10 лет 9 мая 1985 года при нем был зажжён Вечный огонь.

Ежегодно 8 и 9 Мая ветераны, трудовой люд, молодёжь приходят сюда почтить память тех, кто отдал свою жизнь защищая Родину.



Памятник-самолет ИЛ 28 был установлен в центре города в 1975 году 9 мая. На этом самолете летали летчики – стажеры, обучавшиеся в Токмоке в авиационном полку. 22 апреля 1975 года он последний раз поднялся в небо. В 1975 году 9 мая по просьбе первого секретаря горкома партии Эсенгула Сарыбагышевича Сарыбагышева, командиром части полковником Владимиром Тимофеевым Стрижаченко этот самолет был выбран в качестве памятника в честь 30-летия Победы с целью увековечения памяти погибших в годы сражений летчиков. Он стал истинным достоянием нашего города, напоминая еще и о том, что когда-то в Токмоке дислоцировался Центр обучения летчиков из многих стран мира.



Памятник **Бакен Кыдыкеевой** был установлен в августе 2004 года, выполненный известным скульптором Тургунбаем Садыковым. Всю свою жизнь Бакен Кыдыкеева посвятила любимому делу – театру и кино, создала более 100 художественных образов, снялась более чем в 20 фильмах, тем самым способствуя успеху развития киноискусства в Кыргызстане.

В свое время она принимала участие в Днях СССР во Франции, Индии, где с честью и достоинством представляла кыргызскую художественную культуру. В знак признания ее заслуг в области искусства и глубокого уважения к ее творчеству в Кыргызстане учреждена специальная медаль ее имени.



28 августа 2009 года состоялось открытие **памятника Манап Бию.**

Манап бий – легендарный исторический деятель, правитель северных кыргызов, один из основателей кыргызско-казахского союза. Манап бий был талантливым военачальником, жил в конце XVI-XVII веках.

Памятник Манап Бию является центральной частью монументально-скульптурного комплекса «Аллея славы народа Кыргызстана». Комплекс вырос на территории заброшенного парка. За несколько месяцев парк преобразился до неузнаваемости. Церемония открытия памятника происходила при участии Президента страны К. Бакиева, руководителя администрации Президента Д. Усенова, губернатора Чуйской области Б. Кумарова и других почетных гостей. Расположение памятника установлено таким образом, что рука Манап Бия указывает путь на восток, тем самым символизируя восход Солнца – начало всего нового.



Токмогум

Келип турат Токмок
шаарым келкелиң,
Көтөрүлдү кайра баштан желегиң.
Куттуу Чүйдүн ордо
шаары байыркы,
Эң алыста, эң түпкүрдө дарегиң.

Ким чечсе да туура
келген чечимге,
Калың элдин жүргөн эле эсинде.
Заманга бап күжүлдөп да, күргүштөп,
Гүлдөп турган борбор эле кезинде.

Баласагын байырлаган Токмогум,
Катып жатат
байыркынын жомогун.
Кайрып алып калмактардан Атаке,
Кайра баштан туусун
сайган ордонун.

Баш көтөрүп Токмок
шаарым гүлдөгүн,
Келип турат сенин
жакшы күндөрүң.
Бак-таалайдын, берекенин
шаары бол,
Жолун ачып, өмүрлөрдү түрдөгүн.

Уюткусу куттуу Мекен Чүйүмдүн,
Пейли кенен, берекелүү үйүмдүн.
Тогуз жолдун тоому
болуп байыртан,
Тоому сенде толгон
токой түйүндүн.

Шарапаты эгемендик күнүңдүн,
Тийип мына көтөрүлдү түндүгүң.
Балдарыңа түндүгүңдү көтөргөн,
Бата берип,
барбалаңдап сүйүнгүн.
Кубанычка ыр-күлкүгө бөлөнүп,
Кулпуна бер, куту болуп Чүйүмдүн!



Часть мемориального комплекса погибшим Токмокчанам в годы В О В 1941 – 1945 год.

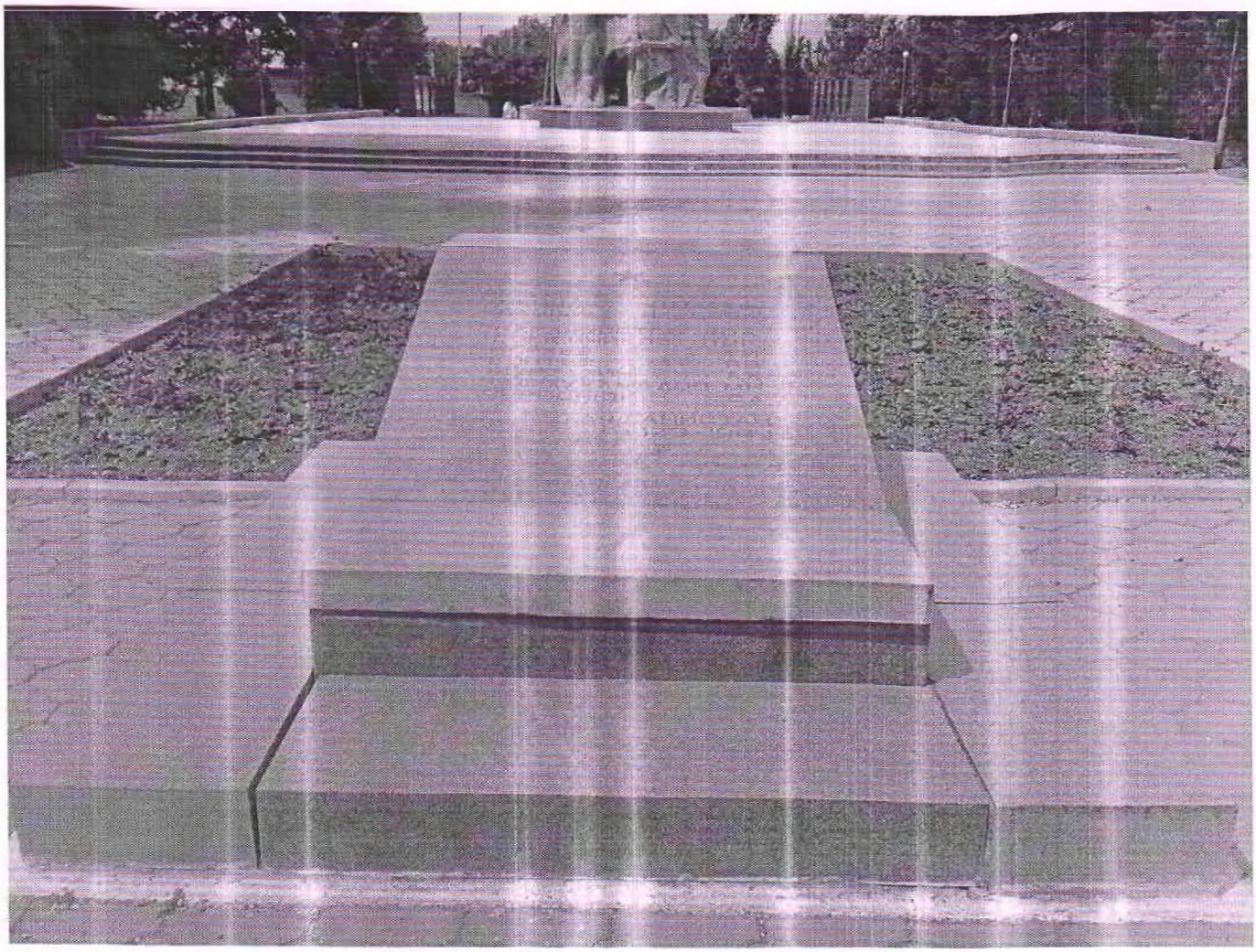

Стела с фамилиями погибших Токмокчан в Афганистане была открыта 20 октября 1991 года. Ежегодно 15 февраля здесь проходят митинги и встречи воинов- афганцев, куда приходят родители и родственники погибших, а также молодое поколение города.

Легенда о г. Токмок

В давние – давние времена в Чуйской котловине появился человек. Осмотрелся. Край изумил его: вокруг шумели стройные тополя, густые камышовые заросли таили в себе загадку, облепиховые кусты были усыпаны золотистыми ягодами.

Неподалёку плескалась река, богатая рыбой; чистая как слеза, вода так и манила к себе. Весело резвились в небе жаворонки, голуби, на кутах распевали птички-невелички. Дивная природа восхитила человека.

Осмотрелся он и решил поселиться здесь. Соорудил себе жильё и стал жить – поживать. Но вот покой его нарушили звери. Не знал человек, что в этом краю водятся тигры. Что же делать? Не покидать ведь такое замечательное место! И придумал человек: выстрогал хорошую колотушку и стал ею разгонять зверей. А поскольку звери ещё были не пуганы, то человек с колотушкой стал им страшен. И покинули они это место. Изредка только случайно оказавшийся здесь зверь наблюдал за человеком.

А тот обживал край, охотился, рыбачил и потихоньку строился. Шли годы, место привлекать других людей. Со временем раскинулось в прекрасной долине поселение, названное ТОКМОК, что в переводе означает « КОЛОТУШКА».

Та самая колотушка, которой первый человек разгонял зверей.

Старожилы города помнят, что ещё в начале XX столетия тигры и волки забредали в городок. А нынешняя Нижне – Луговая улица ещё до середины XX века называлась « ТИГРОВОЙ», что, конечно же, не случайно.



На левобережье реки Чу в северной части Киргизии раскинулся город **Токмак** - центр Чуйской области. В южной части от города лежит хребет Киргизский Ала-Тоо, в северной части от природной водной артерии Чу располагается Илийский Ала-Тоо, который простирается в глубь Казахстана. К северу от городской территории начинаются пределы Тянь-Шаня. По водной глади реки Чу проходит киргизо-казахстанская граница.

Из-за непостоянства русла многоводной реки Чу городская территория в прежние времена страдала от наводнений. В 1878 году из-за ледяного затора на реке Токмак за несколько минут был затоплен прибывающей речной водой. В результате чего в городе были разрушены многие здания и сооружения. В период с 1909 по 1914 года в 12 километрах от города была возведена дамба длиной 1200 метров во избежание в будущем природных катаклизмов. Из-за наводнений в 1878 году уездный центр из Токмака перебрался в Пишпек.

Первоначально город был образован как кокандская крепость в 1825 году. Во время взятия её российскими войсками в 1862 году жители города оказали сопротивление и отказались сдать крепость неприятелю. Лишь после того, как напáдающие сравняли город с землёй и уничтожали всех жителей, они смогли войти на его территорию.

В мае 1863 года под руководством полковника Черняева на месте погибшего города была заложена крепость Токмак. Через три года в 1867 году Токмаку был присвоен статус города. После чего он стал центром одноимённого уезда в Семиреченской области.


Токмок
www.tokmok.info
Сайт города Токмок





На территории современного города действуют авто- и железнодорожный вокзалы. Городские, пригородные и междугородние маршруты обслуживают маршрутные автобусы, такси и микроавтобусы.железнодорожный транспорт работает лишь в одном направлении - до Бишкека. Через город проходят транзитные поезда до Балыкчи. Современный город является многонациональным. На его территории в мирном содружестве проживают киргизы, дунгане, русские, узбеки, татары, уйгуры и казахи. В 2008 году в Токмаке был открыт университет американского типа - Международный университет Центральной Азии.

К югу в 10 км.от Токмака находится Башня Бурана.





Считается, что башня являлась частью минарета, и прежде была выше, чем в настоящее время... у киргизов имеются несколько версий по происхождению названия этой башни.

Согласно одной из легенд, у одного могущественного хана была прекрасная дочь по имени Монара, которую он сильно любил и оберегал. Однажды он созвал всех звездочётов и ясновидящих со всей местности и приказал предсказать будущее девушки. Все они, кроме одного, предсказали девушке счастливую жизнь. Этот же аксакал заявил: «Я могу сказать вам только правду, хотя вы можете и казнить меня за это. Судьба вашей дочери печальна. Едва она доживёт до своего 16-тилетия, как чёрный паук укусит ее, и она тотчас же умрёт».

Хан пришёл в ярость, но он не мог не обратить на это предсказание внимание. Поэтому он построил высокую башню и заточил этого звездочёта в небольшой комнате внизу башни, а свою дочь поместил в другой комнате наверху башни в полном одиночестве.

Дочь росла в башне, любуясь долинами через четыре окна в куполе, которые выходили на все стороны света – север, юг, восток и запад. Слуги приносили её еду и воду в корзине с едой, забираясь по лестнице, приставленной с внешней стороны башни. Их обыскивали с головы до ног, чтобы убедиться, что ни в одежде, ни в пище или посуде не спрятался паук.

И, наконец, наступил день её 16-тилетия, хан был очень рад, что предсказания старика не сбылись. Ему захотелось поздравить её в такой «знаменательный день», и он вошёл в её комнату с гроздями винограда. Поздравляя её и целуя, он вручил ей фрукты, она взяла их и вдруг неожиданно упала и умерла. Ошеломленный хан осмотрел свой подарок … и обнаружил там чёрного паука.

Хан, охваченный горем, так громко рыдал, что башня затряслась, и её верх свалился, оставив от себя развалины, которые мы и видим сейчас.

БАШНЯ БУРАНА

Буранинский минарет близ города Токмак в Кыргызстане

Башня Бурана (Буранинский минарет) - археолого-архитектурный памятник, расположенный среди развалин Буранинского городища, в 12 км к юго-западу от города Токмак в Кыргызстане, на левом берегу реки Чу.

Историки полагают, что здесь находился средневековый город Баласагун - столица одного из крупнейших и могущественных феодальных тюркских государств - государства Караханидов (940-1212 гг.). В это время Баласагун, располагаясь на Великом Шелковом Пути, был одним из цветущих городов Средней Азии. В 1219 году город был захвачен монголами, а к XIV в. и вовсе перестал существовать. Только огромная башня Бурана, руины крепостей и оборонительных стен, а также фрагменты водопроводных труб и найденные здесь предметы быта и изделия декоративного искусства свидетельствуют сегодня о былом величии столицы Караханидов.





Башня бурана (X-XI вв), сложенная из жженого кирпича, является выдающимся древним сооружением, частью археолого-архитектурного киргизского музея и памятником культурного наследия. Ее высота сегодня составляет 21,7 м, однако изначально башня была не менее 40 м, а верхняя ее часть была впоследствии разрушена землетрясением. Но наше живое воображение может дорисовать недостающие метры и проникнуть вглубь веков. У Буранинского минарета есть фундамент, подиум, цоколь и ствол. Фундамент - глиняный раствор с камнем, вместо бетона, с облицовкой из мрамора. На подиум будто одет восьмигранный цоколь, с арочными нишами из жженого кирпича. А выше уходит в небо ствол минарета, который, как гигантское дерево, сужается к верху. Внутри башни змеится винтовая лестница с неудобными побитыми ступеньками из жженого кирпича. Неудобными, потому что то ли рост наш стал повыше наших предков, и шаг

длиннее, то ли размер ступней у нас гигантский по сравнению с современниками караханидов.

Башня Бурана овеяна самобытными легендами, чаще печальными. Одна из них повествует о хане, у которого была прекрасная дочь. Дочери была предсказана смерть от укуса черного паука, поэтому хан приказал построить башню, поместить дочь в комнатку на самом ее верху и тщательно обыскивать каждого, кто к ней поднимался по ступенькам. Однако, в день ее 16-летия, как и было предсказано, девушка умерла от укуса паука, которого случайно принес в гроздьях винограда сам хан. Стукнув от горя по стене, хан снес верхушку башни, поэтому ныне минарет короче на пару десятков метров.

Сегодня Башня Бурана является одним из крупных исторических и архитектурных памятников Кыргызстана и охраняется государством, привлекая к себе внимание ученых и туристов.

Токмок шаары жөнүндө кыскача маалымат

Токмок шаары – 1867 жылы негизделген көп улуттуу шаар жалпы аянты 4131, гек., элинин саны 54 миң адам.

Токмок шаарынан 20 км алыстыкта жайгашкан тарыхый археологиялык Бурана мунарасы шаарбыздын сыймыгы. Бул мунара караханий бийлигине X-XI кылымына таандык. Андан тышкары шаарыбыз улуу инсандардын эстеликтери – Манап бийдин, Султан Ибраимовдун, маданий эстелик Бакен Кыдыкееванын эстеликтери бар.

Токмок шаары бүгүн өнөр жайы, маданияты өнүккөн өзүнүн тарыхый, өзгөчөлүгүн, ажарын сактап кельген шаар. Азыркы кезде шаарыбызда эң чоң иш каналар бар: Ос00 «Интергласс» айнек заводу, Ос 00 «Касиет» жун заводу ж.б.

Токмок шаары социалдык – маданий, агартуу мекемелер жайгашкан 2 жокорку окуу жайы, Токмок Техникалык Университет жана Орто Азиядагы Эл аралык университети 6 колледж, 13 орто мектеп, 4 бала бакча, маданият үйү, кинотеатр, балдар музыкалык мектеп, тарыхый музей, Токмок шаардык борборлуштурулган китепкана 7 филиалы бар маданий шаар.

От века девятнадцатого до наших дней

145 лет назад Токмок стал уездным городом

01.11.2012г.



Токмок – основной промышленный и культурный центр восточной части Чуйской долины, один из крупнейших городов Кыргызстана. Население – свыше 54 тысяч человек, многонациональное, здесь проживают люди 56 национальностей и народностей.

На территории современного Токмока до нашей эры жили саки, затем усуни, позже – кочевые тюркские племена, в том числе кыргызы. На территории города много древних и средневековых исторических памятников. По Чуйской долине, в том числе через Токмок, проходила одна из ветвей Великого шелкового пути, благодаря этому здесь возникли крупные города.

Статус города Токмок получил в 1867 году, когда был организован Токмокский уезд, центром которого стал Токмок. В это же время началось массовое заселение Токмока. Его поселенцами были русские солдаты участники походов против кокандских завоевателей, рядом селились осевшие кыргызы, позднее дунгане, уйгуры и узбеки. Жилищный фонд уездного города Токмок в 1867 году насчитывал 67 домов, несколько юрт и казарм. По переписи 1867 года население города составляло 2,8 тысячи человек.

В 1870 году здесь открылась первая начальная школа на русском языке.

Город рос и развивался. А зимой 1878 года из-за ледяного затора воды реки Чу затопили Токмок. По этой причине уездный центр был перенесен в город Пишпек. Не случись этого, Токмок имел все шансы стать столицей.

В 1897 году в городе открылась русско-туземная школа из двух классов, в которой обучались дети русских, кыргызов, узбеков, татар и дунган. В здании уездной администрации была размещена небольшая библиотека. Были открыты почта, телеграф, почтовая станция.

В 1914 году начала работать русско-туземная школа для девочек. Открылись книжные магазины.

После присоединения Кыргызстана к России в Токмоке открылись первые лечебные учреждения. В 1890 году начал работать амбулаторный пункт, в 1891-ом - аптека, в 1906-ом четырехместная больница. В 1912 году была построена первая городская больница, рассчитанная на 8 коек, при ней же находилась и аптека. Культура в Токмоке начала активно развиваться с 20-ых годов прошлого столетия, когда был открыт первый городской кинотеатр. В 1938 году открывается Дом культуры, а в1980-ом был построен Дворец культуры с концертным залом на 600 мест.

Первая библиотека была открыта в 1912 году. Сейчас в городе работает семь филиалов центральной библиотеки с общим охватом 14 400 читателей, действует историко-краеведческий музей и детская музыкальная школа.

В 30-ые годы прошлого столетия, благодаря строительству железнодорожной ветки, соединившей Токмок и Пишпек, город стал расти, расширятся. Большое значение в его развитии сыграла также автотрасса, связавшая Чуйскую долину, Иссык-Куль и внутренний Тянь-Шань. В это же время возникла промышленность по переработке сельскохозяйственного сырья.

В годы Великой Отечественной войны в Токмок были эвакуированы из охваченных войной районов авторемонтный, сахарный, консервный заводы. Сахарный завод "Атрес" был эвакуирован в 41-ом из Карелии, в том же году прибыли к нам и эшелоны с оборудованием консервного завода. В труднейшее время, прямо с колес, они начали давать необходимую стране и фронту продукцию.

В послевоенные годы Токмок стал быстро расти и превратился в один из крупнейших промышленных центров Кыргызстана. На территории города работало 21 промышленное предприятие, выпускающее разнообразную продукцию.

И в дальнейшем Токмок останется одним из самых перспективных городов Северного Кыргызстана. Здесь будет продолжаться формирование крупного промышленного узла, развиваться медицина, образование и культура.

Э. Акматова,

главный хранитель фонда городского историко-краеведческого музея.

У Токмока появились герб, флаг и гимн

15.11.2012г.

9 ноября состоялась 6 сессия городского Кенеша, основными вопросами которой стали рассмотрение итогов социально-экономического развития Токмока за 9 месяцев 2012 года и задач на 2013 год; исполнения бюджета и готовность коммунальных служб к осенне-зимнему периоду.

Все эти вопросы были также рассмотрены на коллегии мэрии, о чем газета подробно проинформировала.

Тем не менее, вопрос о готовности к зиме вновь вызвал горячие обсуждения. Иначе и быть не может: долги коммунальным службам и населения, и бюджета исчисляются десятками миллионов. Естественно, сами коммунальщики тоже должны друг другу. Как же можно при таких условиях полноценно подготовиться к отопительному сезону?

Начальник муниципального управления городского хозяйства Ж. Джокаев озвучил следующее решение: с 10 ноября теплю пойдет всем, а затем те дома, которые имеют свыше 60% долгов, будут отключены от отопления. Решение жесткое и, прямо скажем, вне закона (в отношении добросовестных плательщиков), но, пожалуй, единственно возможное. Начальник "Теплоснабжения" Т. Сулайманов назвал дома, преимущественно это 3 микрорайон, где платят лишь единичные квартиры (например, всего 4) и долги здесь приближаются к миллиону. Индивидуальные отключения, которые необходимо применять, в массовом количестве приводят к нарушению теплового баланса, утверждают тепловики. Так что другого выхода, похоже, уже нет.

Ситуация с цивилизованным взысканием долгов такова: в прошлом году было подано 250 исков в суд, взыскано 13 миллионов сом, в этом году количество исков превысило 500.

От дел текущих – к историческим: депутаты утвердили герб, флаг и гимн Токмока. Приурочено это событие к 145-летию города. Установлена и ежегодная дата празднования Дня города – отныне это будет 7 октября.

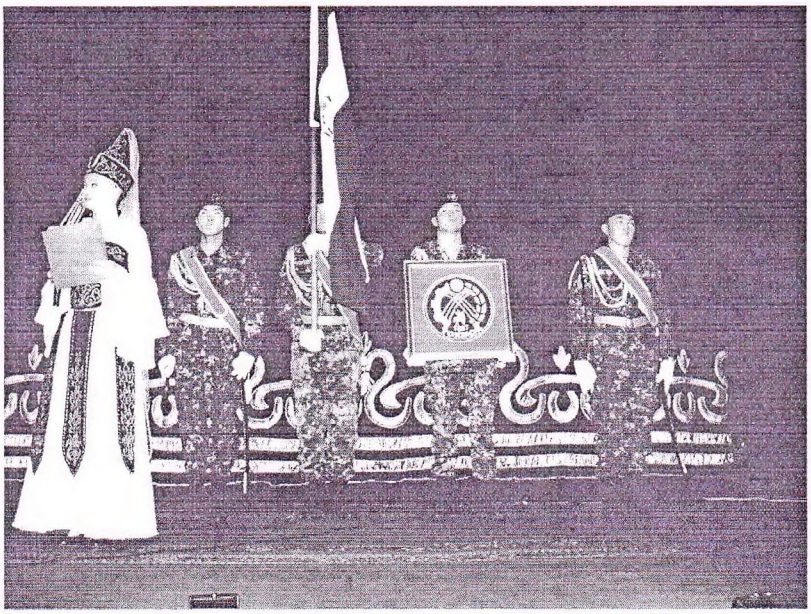

И в завершение еще два небезынтересных для токмокчан решения: центральной площади города присвоено имя Султана Ибраимова. Будет также установлен памятник этому видному государственному деятелю. Закладка памятника состоится в день празднования 145-летия города. Ну, а площади, где построен Центр культуры и отдыха (пересечение Шамсинской-Гагарина, территория АРЗ №2) присвоено имя Турсунбека Есенбаева, в 2005-2006 годах бывшем генеральным директором АРЗ №2.

Токмок встречает гостей

22.11.2012г.

Нынешний день рождения города 145-летие отметили с большим размахом. По случаю празднования юбилейной даты в Токмок приехали высокие гости представители правительства, в том числе - представительства Чуйской области, Российского посольства, депутаты Жогорку Кенеша и многие другие.

К праздничной дате в мэрии была открыта галерея портретов руководителей города, возглавлявших Токмок в разные годы. С посещения галереи гостями и началось торжественное празднование Дня города.

На центральной площади горожан поздравили мэр Анвар Оморканов и председатель городского Кенеша Рауль Таманбаев.



Закладка памятника

К юбилею города была приурочена закладка камня на месте будущего памятника нашему земляку, видному государственному деятелю Султану Ибраимову. Памятник будет установлен в сквере у центральной площади. Здесь и состоялся небольшой митинг, на котором выступили политики, друзья и соратники Султана Ибраимова, его дочь Эльмира Ибраимова, поблагодарившая за то, что в нашем городе ценят заслуги и чтят память ее отца.

А на площади состоялся праздничный концерт, подготовленный артистами городского Дворца культуры.

Торжество во Дворце культуры

Мероприятия, посвященные Дню города, продолжились в городском ДК не менее обширной программой. В исполнении столичных артистов была показана театральная постановка, где главными героями стали видные общественные деятели, внесшие вклад в развитие Чуйской долины. Приятным сюрпризом стал показ на широкоформатном экране документального фильма о Токмоке. В нем герои – уже наши современники.

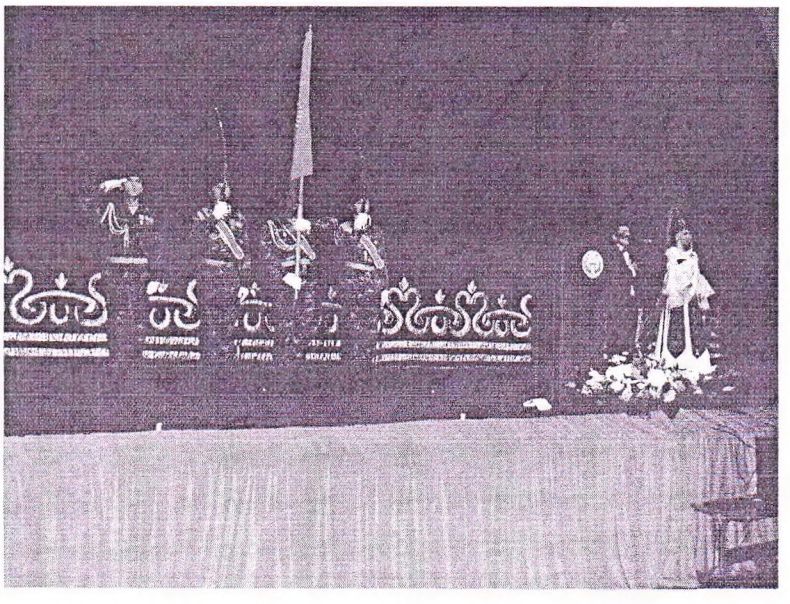

После демонстрации, так сказать, театрального и киноискусства, со сцены вновь прозвучал ряд торжественных выступлений с пожеланиями городу мира, добра и процветания. А группа депутатов Жогорку Кенеша к своему поздравлению добавила в подарок городу 200 000 сомов. Эти деньги, как стало известно, пойдут в фонд сооружения памятника С. Ибраимову.

К праздничной дате было приурочено еще одно важное событие. **У нашего города появились свои гимн, герб и флаг.** Здесь же во Дворце культуры и состоялась их презентация. Гимн был исполнен Академическим хором и симфоническим оркестром Государственной филармонии, что придало особую торжественность мероприятию.

Как водится, любой праздник предполагает подарки. Вот и на юбилее города не обошлось без чествований. Открыл приятную церемонию награждений заместитель полномочного представителя правительства в Чуйской области Т. Джунушалиев. За заслуги в приумножении социально-экономического потенциала Чуйской области и в честь празднования 145-летия Токмока почетным Знаком "Кеменгер" был награжден председатель городского Совета ветеранов Медет Туркменов. А почетных грамот области удостоились газоэлектросварщик ОсОО "Чуй-Гласс" Ю. Алехин, электромонтер Чуй-Кеминского отделения ЧОФ ОАО "Кыргызтелеком" М. Баймурзаев, арматурщица ОАО "Железобетон" Н. Кулматова, бухгалтер-экономист МП "Токмок-Жылуулук" А. Крива, главный инженер ДЭП-954 А. Джекшенбиев.

За многолетний и добросовестный труд на благо города почетными грамотами мэрии было награждено 13 человек, благодарственные письма получили также 13 человек. Звания "Почетный гражданин города Токмок" были удостоены М. Ибраев – первый секретарь Токмокского горкома с 1985 по 1989 годы; Т. Чынгышев, возглавлявший город с 1989 по 1991 годы; У. Усубалиев – председатель городского Кенеша с 1996 по 2003 годы, депутат трех созывов горКенеша; К. Исаев – экс-мэр Токмока и Ж. Джокаев – с 1994 по 2012 годы директор МП "Токмок Водоканал", ныне – начальник управления городского хозяйства мэрии.

Подарки и награды были вручены и авторам гимна – автору текста М. Тойбаеву и композитору С. Жумалиеву. Им подарили калпаки, чапкены и по 15 тысяч сомов за победу в конкурсе.

Состязания на ипподроме

А на ипподроме Чуйского района прошли конно - спортивные игры, и любители оных, имели возможность насладиться азартным зрелищем.



В захватывающих конноспортивных играх и последующих за ними скачкам участие приняли не только команды Чуйского района. Испытать своих скакунов на выносливость прибыли наездники с Иссык-Куля, из Нарына и даже из соседнего Казахстана. А побороться, действительно, было за что. Благодаря главным спонсорам состязаний – депутату Жогорку Кенеша Канатбеку Исаеву и мэру Анвару Оморканову, лучшим наездникам и их быстроногим питомцам достались очень даже неплохие денежные призы. Главный приз соревнований – 200 тысяч сом.

Праздничный вечер

Народные гуляния продолжились на площади. На вечер была запланирована дискотека с участием звезд кыргызской эстрады, запуск фонарей и фейерверк.

День города совпал с Международным днем студентов. Настоящие и будущие студенты от души повеселились в кругу друзей. Самыми активными были ребята из молодежного комитета "Токмок жаштар кенеши". Они разнообразили вечер танцами, приняли участие в раздаче и запуске фонарей.

Не только юные токмокчане пришли на вечерний праздник. Люди старшего поколения тоже вышли на площадь. Соскучился наш народ по таким мероприятиям, когда горожане вместе празднуют, радуются и желают друг другу добра.

Л. Есембаева.

Во имя мира

28.06.2012г.

21 июня по соседству с памятником Манап бию открылся монументальный комплекс "Кылым кыянаттары" ("Конфликты века").
Инициатором его создания стал экс-аким Чуйского района Ноокатбек Мааткеримов активный участник событий 2010 года. С его подачи в годовщину апрельской революции был объявлен марафон по сбору средств на возведение комплекса. Откликнулись многие организации, учреждения, частные лица, среди которых известные люди Кыргызстана. Всего было собрано 1 миллион 139 тысяч сомов. Свой вклад 100 000 сомов - внесла и мэрия Токмока.

По задумке автора Балтабая Абдылдаева, на главном памятнике комплекса (его высота 11, 5 метра) отражены временные даты с 1916 по 2010 годы.

1916 год вынужденное переселение кыргызов в Китай, 1937 начало сталинских репрессий, 1941-1945 - Великая Отечественная война, 1979-1989 – афганская война, 1986 авария на Чернобыльской АЭС, 1990 Ошские события, 1999 – Баткенские события, 2005 год свержение Акаевского режима, 2010 свержение Бакиевского режима, июньские события.

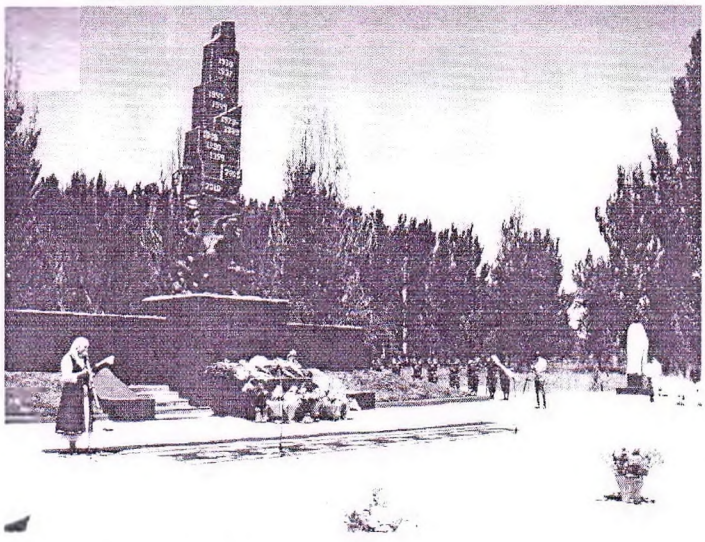

Вдоль аллеи, по обе стороны установлены еще два памятника нашим выдающимся землякам: Насирдину Байтемирову, чье имя носит городской Дворец культуры, и Жайнаку Саадаеву, в честь которого названа одна из городских улиц. В дальнейшем на аллее будут установлены памятники еще 16 известным кыргызстанцам, внесшим свой вклад в процветание страны.

На открытии монументального комплекса присутствовали высокие гости: министр культуры и информации И. Жунусов, депутаты Жогорку Кенеша К. Исаев и Э. Исаков, заместитель губернатора Чуйской области С. Мааткеримов, президент Чуйского университета С. Мамбеткалиев и другие. В числе приглашенных были участники апрельской революции, родители погибших тогда четырех чуйцев.

После официальных выступлений митинг продолжила театрализованная постановка-реквием, подготовленная отделом культуры Чуйского района. Зрелище с плачем женщин тронуло до глубины сердца. Во время митинга я находилась рядом с матерью одного из погибших. Невыносимо больно было смотреть на рыдающую женщину, вновь пережившую боль утраты любимого сына.

Горожане и чуйцы помнят, в каком состоянии еще недавно находилась территория, ставшая местом для создания комплекса. Было полное запущение. В короткий срок территорию настолько облагородили, что это место очень быстро облюбовали влюбленные парочки, родители с детворой. Что ни говори, а народ у нас любит наслаждаться красотой, да только беречь ее не хочет. Помнится, после помпезного открытия памятника Манап бию было тоже самое. Не прошло и трех лет – куда все делось? Ни цветов, ни деревьев, ни фонарей. Только помятые урны да изувеченные скамейки. Благо, что сам памятник-исполин не поддается раскуражу. Хочется надеяться, что с комплексом этого не произойдет. Давайте, наконец, поймем, что это не просто красивое место, но и история, которую любой здравомыслящий человек должен свято чтить. И учите этому своих детей.

Л. Есембаева.

Вся история – в архивах

19 07.2012

Токмокский городской государственный архив был образован в 2004 году в целях обеспечения сохранности документальных материалов предприятий, учреждений, а также удовлетворения запросов социально-правого характера.

Документы, находящиеся на государственном хранении в нашем архиве, отражают не только историю нашего города, но и в целом историю Кыргызской Республики советского и постсоветского периодов

В настоящие время на госхранении в Токмокском архиве находится 110 фондов, 26 498 единиц хранения документов на бумажной основе.

Кажется, кипы бумаг лежат мертвым грузом. Но это только на взгляд непосвященного человека. В любой момент любая папка, любая справка могут быть востребованы. И мы должны обеспечить сохранность всех находящихся бумаг, чтобы в нужное время предоставить нужную информацию. Наш незаметный труд бывает замечен как раз тогда, когда как звена в цепи не хватает неопровержимого свидетельства в виде пожелтевшего от времени бумажного листа.

Наш коллектив старается работать с полной отдачей, вносить свою лепту в улучшение культуры обслуживания населения. Работаем мы под руководством Жанылай Ибраимовой.

8 лет назад молодой специалист-филолог государственного языка была назначена на должность заведующей государственным архивом, а уже в 2009 году Жанылай Шейшенбековна на Республиканском конкурсе архивистов заняла второе место. Она представляла Чуйскую область.

Ко дню архивиста за добросовестное отношение к труду и большой вклад в совершенствование архивного дела сотрудники архива Г. Караваева, С. Омуркулова, Д. Рахманова, С. Осмоналиев награждены почетными грамотами мэрии

Улучшается материальная база архива. С помощью мэрии были приобретены новая мебель, компьютерная техника, установлена пожарная сигнализация. При содействии Чуйского областного государственного архива установлены металлические стеллажи, бронированные двери и многое другое.

Благодаря коммуникабельности заведующей, в коллективе царят солидарность, взаимопонимание и взаимопомощь. Несмотря на загруженность сотрудников работой, ни один посетитель архива не остается без внимание

Мы готовы и впредь, как зеницу ока, хранить бесценное наше прошлое во имя достойного настоящего и, надеемся, лучшего будущего.

Г. КАРАВАЕВА, главный архивист

ТОКМОК ШААРДЫК МАМЛЕКЕТТИК АРХИВИ

Токмок шаары.

Токмок шаардык мамлекеттик архивинин түзүлүшү
жана иши жөнүндөгү тарыхый маалыматы.

Токмок шаардык мамлекеттик архиви Токмок шаардык мэриясынын "Токмок шаардык мамлекеттик архивин түзүү жөнүндөгү" 2004-жылдын 15-июлундагы № 186 –Токтомунун негизинде уюшулган. 2004-жылы Чүй райондук мамлекеттик архивинин фондусунда турган 14486 сактоо бирдигин Токмок шаардык мамлекеттик архивинин фондусуна кабыл алган. Токмок шаардык мэриясынын 29-декабрь 2004-жылдын № 374 –Токтомунун негизинде Гагарина № 73 мурунку № 5 балдар бакчасынын имараты колдонууга берилген. Штаттык бирдиги 4 негизги архивчилер. Жобосу иштелип чыгып бекитилген.

2004-жылдан бери архив фондусун комплектөө иши жүрүп, бүгүнкү күндө 112фонд, 28862 сактоо бирдиги бар. Анын ичинен 1963 туруктуу сактоо бирдиги, 157 өздүк курамдагы сактоо бирдиги. Бул документтер шаардын жергиликтүү бийликтердин, өнөр-жай ишканаларынын, билим жана маданият, ооруканалардын, коммуналдык чарбалардын жана башка тармактардын документтерин түзөт. 530,5 пагондук метр стеллаж менен камсыз болгон. Топтоо булактарына шаарыбыздын 30 мекемеси кирет.

Архивдин негизги иш максаты: архив фондусун топтоо жана документтерди сактоо менен бирге тармактык архивдердин менчигинин формасына карабастан улуттук архив фондусунун мыйзамдарына ылайык көзөмөлдөө-байкоо жүргүзүү болуп саналат. Ошондой эле шаардын жарандарынын архив документтеринин маалыматы менен, социалдык - укуктук суроо-талаптарын канаттандыруу. Ошондой мекемелер менен тыгыз байланышта иштеп, алардык тармактык архивдеринин абалы көзөмөлгө алынууда, семинарлар өткөрүүлүдө. Архив кызматкерлери шаардык гезитке архивдин документтеринен алынган материалдардан статьяларды жазышат.

Архив кызматкерлери үзүрлүү эмгектенгендиги үчүн, Токмок шаарынын граммоталары, Чүй облустук администрациясынын, Кыргыз Республикасынын каттоо кызматынын алдындагы архив агенттигинин, Кыргыз Республикасынын каттоо кызматынын ардак граммоталары менен сыйлануууда.

Токмок шаардык мамлекеттик архиви уюшулгандан бери жетечиликти Ж.Ш. Ибраимова алып барат. Ж.Ибраимова –жогорку билимдүү, кесиби боюнча мугалим, архив тармагында 14 жылдан бери эмгектенип. Токмок шаарынын мэриясынын, Чүй облустук администрациясынын граммоталарынын, Кыргыз Республикасынын каттоо кызматынын алдындагы архив агенттигинин отличниги, Кыргыз Республикасынын каттоо кызматынын ардак граммоталары менен сыйланган.

Жетекчи Ж.Ш. Ибраимова

Кыргыз Республикасынын архив кызматына 90 жыл

2016-жылдын 30-августунда Кыргыз Республикасынын мамлекеттик архив кызматы 90 жылдык маараке-син белгилейт.

1926-жылы 30-августта Кара-Кыргыз автономиялык облусунун Аткаруу комитетинин "Кара-Кыргыз Автоном-дуу облусунда архив ишин уюштуруу жана КАОнун аймагындагы мекемелердин архивдик материалдарын жөнгө салуу жөнүндө" токтому жарыкка чыккан. Мамлекетибиз эгемендик алгандан кийин, 1993-жылдын 26-октябрындагы Өкмөттүн №519 токтому менен 30-август архив күнү деп белгиленип, ошол күндөн тартып 30-август коомчулук тарабынан Кыргыз Республикасынын архив кызматкерлеринин күнү катары белгиленип келе жатат. Андан бери архив кызматынын аброю көтөрүлүп, көптөгөн ийгиликтерге жетише алгандыгын мезгил өзү тастыктап турат.

1999-жылы 22-октябрында №125 токтомунун негизинде Кыргыз Республикасынын "Кыргыз Республикасынын улуттук архив фондусу жөнүндө" мыйзамы кабыл алынган. Аталган мыйзамды жана Кыргыз Республикасынын Өкмөтүнүн 2014-жылдын 18-мартындагы №160 токтомун ишке ашыруу боюнча баардык мекемелер арасында уюмдардын архивдеринин жобосун жана номенлкатурасын түзүү боюнча методикалык





жардам көрсөтүлүп, уюмдарда архивдик материалдарды сактоо үчүн атайын бөлмөлөр бөлүнүп берилип, алардын саны жылдан жылга көбөйүүдө.

Кыргыз Республикасынын Өкмөтүнүн 2013-жылдын 9-сентябрындагы №499 токтомомунун негизинде уюмдардын архивинде штаттык бирдигинде архивчи кызматын кароо боюнча мекемелер менен иш жүргүзүп, 2015-жылы 9 уюмда архивчи штаттык бирдиги бекитилип, штаттык бирдик кабыл алуу боюнча иштер улантылууда. Ушул сыяктуу көптөгөн маселелерге жеке эле архив кызматы көңүл бөлбөстөн, уюмдардын да жетекчилери, архивчилери өз салымдарын кошууда. Алардын арасынан мекемелердин жетекчилери архивдин көйгөлүү маселесине түшүнүп, өзгөчө көңүл бөлүп, өз ара кызматташып, үлгү болгон мекемелерге ыразычылыгыбызды билдиребиз. Токмок шаарынын жана Чүй районунун мамлекеттик нотариалдык кеңсеси, Токмок шаардык мэриясы, "Токмок Жылуулук" муниципалдык ишканасы, Республикалык маданият колледжи, Токмок шаардык соту, Токмок шаарык маданият бөлүмү, "Железобетон" ААК жана башка мекемелер талапка ылайык иш алып барып жатышкандыгын белгилей кетсек аша чапкандык болбос.

Урматуу шаарыбыздын уюмдарынын архив кызматкерлери сиздерди 30-август Кыргыз Республикасынын архив кызматынын 90 жылдык мааре-кеси, 31-август Кыргыз Республикасынын Эгемендүүлүгүнүн 25 жылдыгы менен куттуктап, ишиңиздерге албан-албан ийгиликттерди, жашоодогу жакшылыктарды каалап, урматтоо менен,

Жаңылай ИБРАИМОВА, шаардык архив кызматынын жетекчиси.

Историческая справка о г.Токмок

Город Токмок - основной промышленный и культурный центр восточной части Чуйской долины. Один из крупнейших городов Кыргызстана, относится к Чуйской области. Расположен на левом берегу реки Чуй , в близи автодороги Бишкек- Балыкчы, в 60 км. К востоку от г.Бишкек. Транспортные сообщения осуществляются железной дорогой и автотранспортом.

Рельеф г. Токмок в основном равнинный, наклонный к западу, климат резкоконтинентальный. Население 55162 человек (2005г.), многонациональное(56 национальностей и народностей). На территории современного города, до н.э. жили саки, затем усуни, позже кочевые тюркские племена, в т. ч. Кыргызы. На территории города много древних и средневековых исторических памятников. По Чуйской долине (в т.ч. ч\з Токмок) проходила одна из ветвей Великого Шелкового Пути, благодаря этому на этой территории возникли крупные города. В результате нашествия монголов , жунгаров и кокандских ханов города были уничтожены, несмотря на героический отпор кыргызов. В 1-ой половине 19 в. Воины Кокандского ханства, завоевав Чуйскую долину, основали Токмокскую крепость на месте древних развалин. Глава крепости с помощью сарбазов держал Чуйских кыргызов в жестокой кабале, а его налогосборщики совершали опустошительные поборы. Токмокская крепость находилась на распутье караванных путей, что способствовало возникновению здесь ярмарки. Осевшие в окрестностях крепости узбекские торговцы и кыргызы вели торговлю друг с другом. В 1860 году русская армия захватила Токмокскую крепость. После её ухода власть перешла к Коканду. В 1862 году Кокандская крепость Токмок была разрушена отрядом полковника Калпаковского и заложено русское укрепление Токмок. В 1867 году организован Токмокский уезд, центром которого стал г. Токмок. К тому времени Токмок состоял из 3 частей: небольшое укрепление (казармы, казенные учреждения,) базар и множество лавок азиатского типа а также 2 слободы. В то же время началось массовое заселение Токмока. Его поселенцами были русские солдаты, участники походов против кокандский завоевателей, рядом селились осевшие кыргызы, поздние дунгане, уйгуры и узбеки. Жилищный фонд уездного города Токмок в 1867 г. насчитывал 67 домов, несколько юрт и казарм. По переписи 1867 г., все население города составляло 2,8 тыс, человек.

Зимой 1878 г. на реке Чуй, выше города, образовался ледяной затор, и река, переменив русло, затопила город. После наводнения центр уезда был перенесен в Бишкек и значение Токмока снизилось. Потом он стал волостным центром.

В начале 20 века в городе был большой рынок(с 400 магазинами), временами работала ярмарка, годовой оборот которой составлял 100 тыс.руб.(1913г.). На развитие торговли большое влияние оказали кустарные ремесла и небольшие кожевенные, маслобойные заводы. Еще до октябрьской революции Токмок был одним из крупных политико-культурных центров Кыргызстана. Здесь 1870 г. открылась 1-ая начальная школа на русском языке. В 1897г. русско - туземская школа из 2 классов, в которой обучались дети русских, кыргызов, узбеков, татар и дунган. В здании уездной администрации была размещена небольшая библиотека. Были открыты почта, телеграф, почтовая станция. В начале 20 в. Зажиточные татары открыли школу с новой методикой «Экбал» (также называлась медресе). В этой школе ежегодно получали образование более 200 детей кыргызов, некоторые из них продолжали учебу в Казани и Уфе. В 1914 г. начала работать русско-туземная школа для девочек. Открылись книжные магазины. После присоединения Кыргызстана к России в Токмоке открылись первые лечебные учреждения, в них работали уездные и военные врачи (А.П. Пржегодский и Ф.М.Поярков), фельдшеры (В.М. Фрунзе) и другой медицинский персонал. В 1890 г. начал работать амбулаторный пункт, в 1891г. – аптека, в 1906г. 4-х местная больница В 1905- 07 гг., в доме директора русско - туземской школы В.П. Ровнягина собирались люди с революционными взглядами, читали запрещенную литературу. В 1916г. 12-13 августа участники национально – освободительного движения окружили г. Токмок и оказали сопротивление царским войскам. Мусульмане города не поддержали восставших. Из-за неравных сил восставшие вынуждены были отступить. После февральской революции. 11 марта 1917 г. в Токмоке был создан буржуазный исполнительный комитет, затем местные Советы солдатских и рабочих депутатов. В Токмоке советская власть была установлена 6-7 января 1918г. для защиты которой была организована Красногвардейская дружина. В 30-е годы прошлого столетия, благодаря строительству железнодорожной ветки соединившей Токмок и Пишпек, город стал расти, расширятся. Большое значение в его развитии сыграла также

автотрасса, связавшая Чуйскую долину, Ыссык-көл и внутренний Тянь-Шань.

В это же время возникла промышленность по переработке сельскохозяйственного сырья. В годы великой Отечественной войны в Токмок были эвакуированы из охваченных войной районов авторемонтный и сахарный заводы, которые в труднейшее время прямо с колес давали необходимую стране и фронту продукцию. В 41-ом из Карелии в Токмок был эвакуирован сахарный завод «Атрес», в том же году прибыли к нам и эшелоны с оборудованием консервного завода, который в 43-м уже начал работать.

О воинских подвигах в годы войны всегда говорится больше, неженли о трудовых. Ведь главная роль в победе принадлежат солдату. 1775 токмокчан не вернулись домой с войны. Вечная им память. Токмок дал стране 5 героев Советского Союза. Это Даир Асанов, Михаил Денисович Афанасьев, Степан Семенович Овчаров, Николай Александрович Зверев, Ерминингельд Трясин. В послевоенные года Токмок стал быстро расти и превратился в один из крупнейших, промышленных центров Кыргызстана. На территории города было расположено 21 промышленное предприятие, выпускающее раснообразную продукцию.

Наиболее крупным явилась фабрика первичной обработки шерсти «Азия», мощностью 20,5 тыс.тон чистого волокна в год. Производственно- коммерческая фирма «Касиет», старейшее предприятие города объединение «Авторемонт», производящее капитальный ремонт автомашин и изготовляющее автобусы марки «ТАРЗ».

Одним из новых и современных предприятий города явился радиозавод. В городе получила развитие промышленность по выпуску стройматериалов. В этом направлении работали 3 крупных предприятия- завод листового стекла завод керамических и стеновых материалов, завод камнеобработки. Работают предприятия по выпуску железобетонных изделий. Это кооператив «Железобетон» и завод металлоконструкций.

Из предприятий пищевой промышленности в городе функционировали Чуйский и Токмокский комбинаты

хлебопродуктов, хлебозавода, мясокомбинат и консервное объединение, масло жир комбинат и гор мол завод. Местная промышленность была представлена вялельно- войлочной фабрикой и картонной фабрикой по переработке макулатуры.

Автотранспортные предприятия города - это пассажирская автобаза, ряд грузовых

авто предприятий. Строительные организации города – «Токмок строй» с 5 подразделениями. Городской узел связи с 13 отделениями и 3 телефонными станциями. Городская торговля представлена 275 предприятиями, в том числе 105 магазинами, 83 столовыми, и мелкорозничной сетью. В соответствии с решениями Правительства республики Кыргызстан разработанной программой приватизации в 1992 г. продано в частную собственность 41 магазин, из них 17 - промышленным предприятиям. В Токмоке произошли огромные изменения в социально- культурной жизни горожан. Первая медицинская помощь была организована в 1877г. в виде «приемного покоя», где прием граждан вел фельдшер Митковский. С этого времени и начинается развитие здравоохранения. Первая городская больница, рассчитанная на 8 коек, была построена в 1912 г. при ней же находилась и аптека.

В настоящее время в городе функционируют 7 лечебно-профилактических учреждений с 875 специализированными койками, которые обслуживают 1.5 тыс.медработников по 28 медицинским специальностям.

В 1934 г. в 7 школах города Токмок обучались 1.2 тыс. учащихся и работало 40 учителей. В настоящее время в городе 12 общеобразовательных школ, школа- интернат, центр детского и юношеского творчества, городская детско- юношеская спортивная школа, музыкальная школа, 5 средних специальных учебных заведений. В 1991г. открыт филиал Кыргызско- технического университета по 5- специальностям.

Установление советской власти.

Победа вооруженного восстания в Петрограде вызвала бурное движение по всей России, вошедшее в историю под названием триумфального шествия советской власти. За короткий срок — с 25 октября 1917 г. до середины февраля 1918 г. — власть Советов была установлена почти по всей стране. Для подавляющей массы крестьянско-дыйканского по социальному составу населения Кыргызстана социалистический выбор был первоначально лишь выбором в пользу народовластия, социальной справедливости и национального равноправия. В ноябре 1917 г. сулюктинские шахтеры первыми в Кыргызстане установили советскую власть на руднике. В этом же месяце она устанавливается в Кызыл-Кие, в январе 1918 г. — в Оше. Первым среди районов Северного Кыргызстана, где установилась советская власть, был Таласский. Здесь она победила в декабре 1917 г. В этом решающую роль сыграли близость Ташкента и наличие в Аулие-Ата (Джамбул) крупного отряда рабочих железнодорожников. Таким образом, на территории Кыргызстана советская власть устанавливалась прежде всего в южных и западных его районах, где имелись более крупные промышленные предприятия, шахты, железнодорожные узлы со значительными силами рабочих и солдат. В создании первых Советов роль коренного населения также была незначительна. Победа же советской власти в преимущественно земледельческих Пишпекском и Пржевальском уездах была достигнута в упорной борьбе. К началу Октябрьской революции большевики Пишпека еще не были объединены в одну организацию. Они действовали отдельными группами в союзе с левыми эсерами. По мере усиления недовольства народных масс политикой Временного правительства, возвращения солдат-фронтовиков, рабочих-ты ей и участников революционных событий в Центральной России их ряды начали быстро расширяться. В ноябре — декабре 1917 г. обстановка в Пишпекском Уезде стала еще более напряженной. Из-за продовольственного кризиса многолюдные митинги в Пишпеке стали почти ежедневными. Один из них, 31 декабря 1917 г., в Дубовом парке организовывают большевики. На митинг собралось около 1000 Рабочих, солдат и членов союза «Букара». Власти всячески стараются сорвать митинг, чего не допускают трудящиеся. Первым на митинге решается вопрос о продаже населению по твердым ценам конфискованных у спекулянтов продуктов, что перетянуло большинство участников митинга на сторону большевиков. Начальником милиции избирается сторонник большевиков, принимается решение о создании народной дружины. Здесь же на добровольных началах записываются в нее около 200 человек, начальником дружины избирается член партии большевиков. 1 января 1918 г. происходят выборы нового председателя Совета. Собравшийся у здания Совета народ, в основном участники прошедшего накануне митинга, требует открытого проведения выборов. Власти вынужденно отступают.

В ходе выборов не проходят кандидатуры партии эсеров и казачества. Председателем Совета избирается Г. И. Швец-Базарный. В Пржевальском уезде и его Нарынском участке установление советской власти проходило в еще более сложной и напряженной обстановке и затянулось до лета 1918 г. **В Пржевальске сопротивление кулачества было сломлено и установлена советская власть в мае 1918 г. благодаря поддержке из Верного, а в июне 1918 г. — в Нарыне, с помощью красногвардейской дружины из Токмака. Таким образом, к лету 1918 г. на всей территории Кыргызстана без кровопролития была установлена советская власть. Главная причина этого в том, что коренное население региона — кыргызы, потерпевшие жестокое поражение в восстании против колониального ига в 1916 г., не получившие облегчения и при Временном правительстве, были в своем большинстве на стороне советской власти или лояльно относились к ней.** Среди них не нашла поддержки идея «Кокандской автономии», направленная на отделение Туркестана от Советской России, многие еще помнили зверства Кокандского ханства. А идея русского кулачества об отделении Семиречья от Туркестана и включении в состав «Великой Сибири» была чужда и враждебна даже переселенческой бедноте. Деятельность советской власти в Кыргызстане, как и во всей Советской России, началась с разрушения старого и создания нового государственного аппарата. В марте — июне 1918 г. были упразднены уездные и участковые комиссариаты, земельные комитеты, городские думы, еще раньше— переселенческие управления, служившие рычагом аграрной колонизации. Вся эта работа сопровождалась созданием новых и обновлением состава ранее созданных Советов большевистски настроенными людьми. Но на ключевые руководящие посты в Советах проходили из числа коренного населения в основном представители имущих слоев, ибо среди кыргызов-тружеников почти не было грамотных, владеющих навыками управления. Также из-за отсутствия кадров до лета 1918 г. в Кыргызстане сохранились старые суды. Среди коренного населения северных районов Кыргызстана временно действовали суды биев, а в южных — казиев. В последующем состоялись выборы народных судов. Комплектовались они из рабочих и крестьян. Для борьбы с контрреволюцией советским правительством была организована Всероссийская Чрезвычайная Комиссия (ВЧК). В качестве ее местных органов в марте 1918 г. в Кыргызстане были образованы революционные трибуналы, которые вели борьбу с контрреволюцией, спекуляцией, грабежами, мародерством, хищениями, саботажем и организованной преступностью. Для вооруженной защиты советской власти создавались отряды Красной гвардии на основе добровольности. Принцип добровольности формирования красногвардейских отрядов был единственно возможным и верным в тех условиях, когда народ, устав от войны, стремился к мирной жизни.

Восстановление народного хозяйства(1945-1961гг.).

Положение дел в сельском хозяйстве Кыргызстана после войны было очень тяжелым. Если в 1940 году в аграрном секторе трудились 187 тысяч мужчин, то в 1946 году их осталось всего 60 тысяч. Техническая оснащенность сельского хозяйства была на уровне 1930 года. Большая часть машинно-тракторного парка колхозов и совхозов была использована для военных нужд. Поэтому многие земли остались нераспаханными. Урожайность полей оставалась низкой. Ухудшилось состояние дел в животноводстве, поголовье скота сократилось. Большинство колхозников не имело личного скота.

Главной причиной такого состояния, конечно, в первую очередь была война. Однако в определенной степени это явилось следствием ошибок аграрной политики государства. С 1933 года сельское население сдавало выращенную продукцию государству по цене, которая была в 10—12 раз ниже ее стоимости. Во время войны у полуголодных крестьян изымали последние запасы пшеницы и муки, скот забирали для нужд фронта. Колхозные уставы не соблюдались, укоренился административно- командный стиль управления. Председатели колхозов не избирались, а назначались сверху. В большинстве колхозов не оплачивали заработанные трудодни. Из 1700 колхозов в Кыргызстане только лишь в 48 платили своим членам по 1 рублю за трудовой день. В результате у колхозников исчез материальный стимул работы, появилось безразличное отношение к труду, обычным явлением стало нарушение трудовой дисциплины.

Чтобы коренным образом изменить ситуацию, улучшить жизнь людей, необходимы были срочные и решительные меры — расширение посевных площадей, увеличение поголовья скота. Для этого были разработаны комплексные меры. В их числе - укрупнение колхозов. Для подъема их экономики были выделены денежные средства, новая техника, минеральные удобрения. Завершено строительство Большого Чуйского канала, ряда водохранилищ.

Развернулось социалистическое соревнование за выполнение сельскохозяйственных планов. Улучшилось положение с оплатой труда, что способствовало возрождению у сельских тружеников трудового энтузиазма. Свекловичница **Зууракан Кайназарова** сумела вырастить невиданный урожай — по 900—1000 центнеров сахарной свеклы с гектара. В 1947 году ей было присвоено высокое звание Героя Социалистического Труда.

Перемены в политической жизни. В 1953 году умер И. Сталин — человек, с именем которого связаны не только яркие страницы побед и созиданий советского народа, но и неисчислимые жертвы массовых репрессий, долгие годы постоянного страха, травли людей, человек, создавший в стране культ личной власти.

Вставший во главе государства Н. С. Хрущев начинает проводить реформы, направленные на смягчение порядков существующей административно-командной системы управления. Первым делом он снял с должности и арестовал кровавого палача, главу Комитета государственной безопасности Л. Берию - человека, который пользовался безграничным доверием Сталина и непосредственно организовывал расстрелы многих видных советских, партийных, комсомольских и хозяйственных деятелей, массовые репрессии. Н. Хрущев предпринял также некоторые шаги к демократизации жизни.

В то время первым секретарем ЦК Компартии республики, фактическим руководителем Кыргызстана был Исхак Раззаков. Он был первым кыргызом, занимавшим высший в республике пост после установления советской власти. И. Раззаков родился в селе Харосон Ляйлякского района. Оставшись сиротой, он воспитывался в детском доме, получил фундаментальное образование в Ташкенте, Москве. В течение многих лет работал на ответственных государственных должностях в Узбекистане. Сначала он возглавлял правительство Кыргызстана, а затем с 1950 по 1961 год - Центральный комитет Компартии Кыргызстана.

События гражданской войны(1918-1920гг.)

1918-1920 гг. вошли в историю Кыргызстана как годы гражданской войны. Сопротивление советской власти приняло форму кулацких мятежей и басмаческого движения. Начало басмаческому движению в Ферганской области, куда по административно-территориальному делению входила вся южная часть Кыргызстана, положили события в Коканде. Совнарком Туркестана, видя, что Кокандское автономное правительство все больше получает одобрение и поддержку коренного населения Туркестана, объявил автономное правительство вне закона, изъял из банков деньги, наложил запрет на ввоз продовольствия, что вызвало недовольство среди населения, выступившего против советской власти. В конце февраля 1918 г. после ожесточенного сопротивления Красной Армии, защитники автономии были разбиты. Уцелевшие защитники во главе с начальником милиции Иргашем бежали из Коканда. Красноармейские отряды, захватившие Коканд, учинили массовый террор, что создало прецедент для сплочения мусульманского населения против советской власти. Они поднялись на борьбу, под лозунгами «За свободу Туркестана от России и большевиков» , «За Туркестан без притеснений» , «Туркестан – туркестанцам» . К началу 1919 г. басмаческие отряды (включая Иргаша) , контролировали, за исключением городов, почти всю Ферганскую долину. Используя сложную военно-политическую обстановку, забитость населения, религиозный фанатизм духовенства, главари басмачей сумели привлечь на свою сторону часть трудового населения, недовольного хозяйственными и политическими мероприятиями советской власти: запрещением торговли на базарах, монополизацией земли, конфискацией хлопка, ростом бесправия, безработицы, дороговизны, отменой законов шариата. Широкая поддержка почти всех слоев коренного населения на начальном этапе басмаческого движения в Ферганской области способствовала победам, басмаческих отрядов, уверенных, что ведут борьбу за освобождение и национальную независимость. Наиболее опасными врагами Советской власти в это

время стали Мадаминбек и главарь «крестьянской армии» эсер Монстров. Общая численность их частей составила почти 5 тысяч человек, на вооружении имелись 2 пушки, 13 станковых и 11 ручных пулеметов.

Чтобы удержать Советскую власть в крае, 11 августа 1919 г. был организован Туркестанский фронт, в Среднюю Азию отправилась из Москвы правительственная комиссия по делам Туркестана (Туркомиссия) . Изучив положение дел в Ферганской долине, комиссия пришла к выводу о необходимости коренным образом изменить тактику борьбы с басмачеством. Были приняты меры к трансформированию политики местных органов власти, особенно по национальному вопросу, представители коренной национальности стали широко вовлекаться в советское строительство. Возродились суды казиев, вакфы, что произвело благоприятное впечатление на верующих мусульман. Объединенные силы белогвардейцев и басмачей после упорных боев в начале сентября 1919 г. захватили города Джалал-Абад и Ош. При обороне Оша геройски погибли милиционеры Абит Туйчиев, Султан Исматуллаев и Сали Михманбаев. 26 сентября г. Ош был освобожден частями Красной Армии и бойцами Ошской уездное-городской милиции. 30 сентября был освобожден г. Джалал-Абад.



Великая Отечественная Война

2016 год

В ВОВ приняли участие 11490 Токмокчан.

Погибли на полях сражения – около 3-х тысяч.

Сколько вернулось – точных сведений нет.

На сегодняшний день осталось в живых 3 ветерана ВОВ и 7 тружеников тыла.

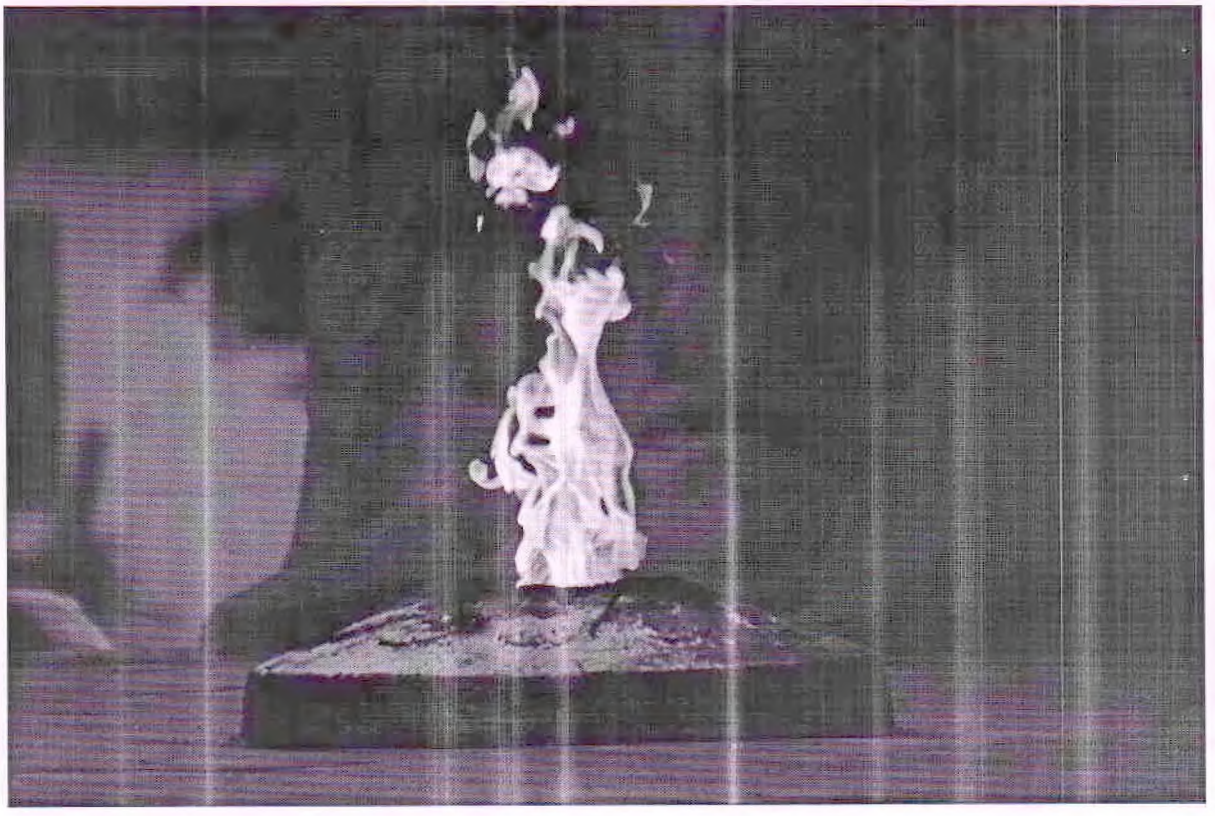








Великой Победе 65
9 МАЯ



Памятник Токмокчанам, погибшим в годы ВОВ 1941-1945г.г.

Находится на ул. Ленина, установлен в 1975 году по инициативе ветеранов войны и труда, в честь 30 –ти

летия Победы над фашистской Германии, на котором позже (9 Мая 1985 года) был зажжен «Вечный огонь». Проект этот был создан в 1965 году. Эдуард Фёдорович Мезингер начальник РСУ., подготовил площадку, посадил деревья, а великий скульптор Виктор Арнольдович Шестопал его воссоздал, и в 1975 году было его открытие.



Памятник – самолёт

ИЛ-28, установленный в центре города у Токмокчан тоже ассоциируется с праздником Победы. Но в

недалёком прошлом на этом самолёте летали лётчики- стажёры, обучавшиеся в Токмоке в авиационном полку, который готовил лётчиков для авиации СССР. 22 Апреля 1975 года он последний раз поднялся в небо. После шести минутного полёта по маршруту Токмок –Бурулдай -Токмок его посадил майор Леонид Туркин. В этом же 1975 году 9 Мая по просьбе тогдашнего первого секретаря горкома партии Эсенгула Сарбагышевича Сарбагышева командиром части полковником Владимиром Тимофеевичем Стрижаченко этот самолёт был выбран в качестве памятника в честь 30-ти летия победыв ВОВ с целью увековечивания памяти погибших в годы сражений лётчиков. Он стал истинным достоянием нашего города, напоминая ещё и том, что когда то в Токмоке дислоцировался центр обучения лётчиков из многих стран мира. С Апреля 1958 года Токмакское училище было перепрофилировано для обучения иностранных курсантов. Обучались в нём представители 114 дружественных нам стран, в их числе венгры и поляки, болгары и финны, иракцы, сирийцы, индонезийцы, афганцы и многие другие. Самолёт катили солдаты воинской части по улице Шоссейной и Горького. Это было довольно интересное зрелище, ведь на его пути приходилось убирать всё.

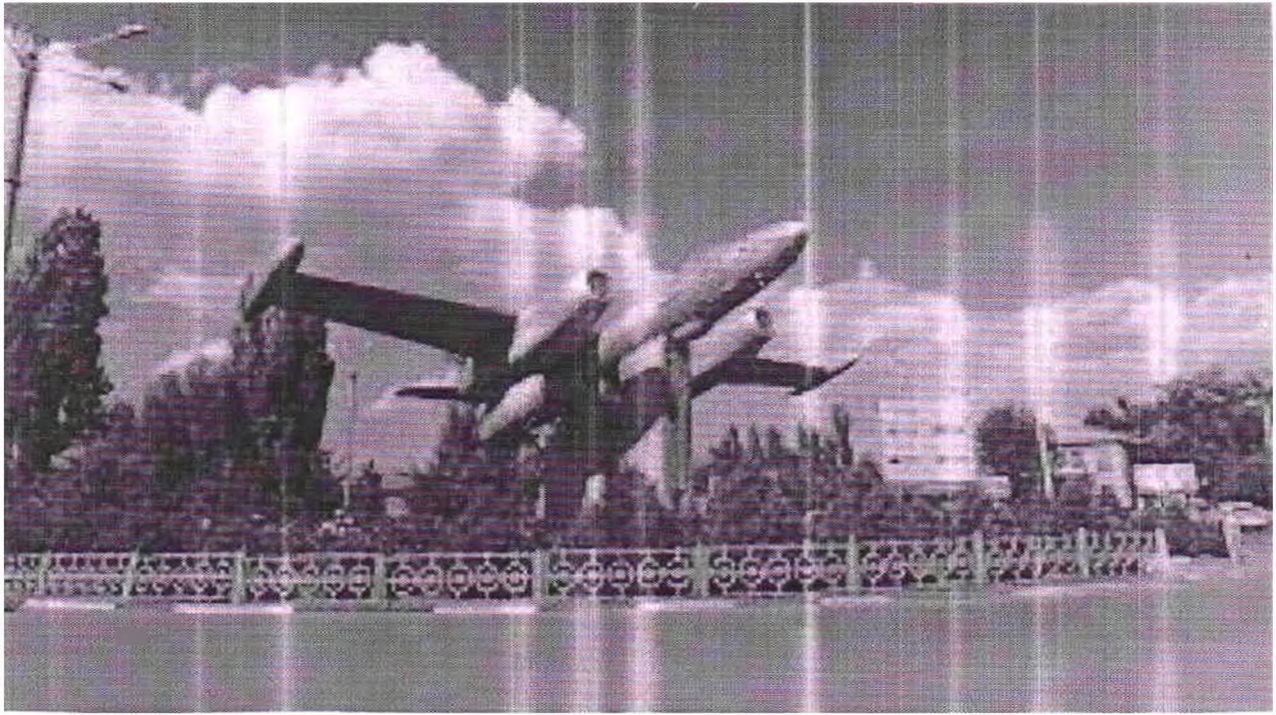

Эч ким унутулбайт...

Токмок шаарынын Гагарин атындагы көчөсүндөгү шаардык оорукананын маңдайында "Боордоштор көрүстөнү" бар экенин баардыгы эле биле бербесе керек. Бул жерде кан майданда жарадар болушкан, кийин шаарыбыздагы №3 орто мектептин эски имаратында жайгашкан аскердик госпиталда дарыланып, айыга албай көз жумушкан алты жоокердин сөөктөрү коюлган. Аны медициналык колледж көп жылдардан бери көзөмөлгө алып, тегерек-четин иреттеп келет.

Алты жоокердин үчөөнүн ысымдары алигиче белгисиз бойдон калууда. Минтип, кан майданга аттанып бөлөк жерледе каза болгон жоокерлердин ысымдары белгисиз калып калган кыргызстандыктар жүздөп саналат. Дегеле Улуу Ата-Мекендик согуш так салбаган, боору бүтүн үй-бүлө барбы? Ошондуктан ушундай жайлар көз жаздымында калбай, көпчүлүк дайыма дайынсыз кеткен бир туугандарын эскерип, аталган мүрзөгө аяр мамиледе болушканын кимдер түшүнбейт.

8-май күнү жылдагыдай эле "Боордоштор көрүстөнүндө" салтка айланган митинг болуп өттү. Алган жаратынан оңоло албай шейит кеткен боордошторго таазим кылуу үчүн шаар жетекчилери, шаардык Кеңештин, Чернобыль апаатына, Ооган согушуна катышкандардын, шаарыбыздагы ар улуттун өкүлдөрү, студенттер, мектеп окуучулары, шаар тургундары келишкен. Согуш ардагерлеринен Николай Акимович Жданов менен Александр Алексеевич Чумаков экөө гана митингге катыша алышты.

Жоокерлердин эстелигине гүлдөр коюлуп, бир мүнөттүк эскерүүдөн кийин куралдардан залп берилди. Ал жерде шаардын мэри А.Оморканов, шаардык Кеңештин төрагасы Р.Таманбаев, ардагаерлер кеңешинин төрагасы М.Түркмөнов сөз сүйлөштү. Жалпы катышкандарды Жеңиш майрамы менен куттуктап, ардагерлерге чын дилден чыккан ак тилектер айтылды. Чыгып, бизге бейпил турмуш тартуулаган аталарга, агаларга ыраазылык сөздөрүн сүйлөөнү каалагандар арбын болду. Негизинен согуш ардагерлери майрам күндөрү гана эскерилбестен ар дайым күндөлүк турмушта да эскерилип, коомчулуктун көз жаздымында калып кетпесе жакшы болор эле.











Өз кабар.

Мой город Токмок №34
14 августа 2014г.

Токмок – Волоколамск



Братская могила в Нелидово. Место захоронения героев-панфиловцев.

В конце июля делегация из Токмока побывала в городе Волоколамске Московской области по приглашению главы городского поселения Василия Шарова. Повод для визита был приятный: города Волоколамск и Токмок стали побратимами. На церемонии подписания меморандума о городах-побратимах присутствовали вице-мэр Токмока Жыргалбек Шамыралиев, заместитель председателя городского Кенеша Алым Усубалиев, помощник мэра Марат Абдраев и я. Медет Туркменов – председатель городского совета ветеранов.

Мы приехали в город воинской славы Волоколамск 25 июля, как раз в этот день отмечались 189-ая годовщина города и 85-летие Волоколамского района. Встретили нас тепло и радушно, мы побывали на празднике, посвященном Дню города.

Впечатлений у нас осталось много, и все они положительные. Очень взволновало нас посещение мемориального комплекса и братской могилы возле легендарного села Дубосеково. Именно здесь наши земляки герои-панфиловцы стояли насмерть, защищая подступы к Москве. Здесь чтят память героев Великой Отечественной войны, с уважением относятся к каждому памятнику и настоящим свидетелям того сражения: еще не заросли землей окопы. Мы отдали дань памяти нашему земляку Дуйшенкулу Шопокову.

(Окончание на 4 стр.)



Сувенир из Токмока – мэру Волоколамска Василию Шарову.

Звучали песни о войне на мирной школьной сцене

В школьной среде взяли за хорошую традицию в преддверии Дня Победы проводить фестиваль инсценированной военной песни. И на этот раз в мероприятии, прошедшем в школе №12, приняли участие все школы города.

Для гостей – ветеранов войны и тружеников тыла звучали популярные песни военных лет и уже более современные на военную тематику. "Катюша", "Синий платочек" – давно всем известные песни, но каждый раз их слова вновь бередят людям сердца. Самое удивительное, как преображаются ребята во время их исполнения! В силу своего возраста они, беспечные и легкие, вдруг становятся такими серьезными и превращаются в настоящих артистов. И вот уже, смотришь, они сами как будто становятся героями тех военных лет.



Все выступления были очень трогательными. Особенно хотелось бы выделить выступление учащихся школы №3. Они исполнили попурри на военные песни, триумфально завершив его песней "День победы". Проникновенности их выступлению добавил ролик с кадрами из документальных фильмов о войне.



Тронули за живое и выступления школы-гимназии №1 с песней "Алые закаты", школы №2 – "Дети войны", школы №12 – "Бухенвальдский набат", вызвавшие буквально "мурашки" по коже.

Отрадно было видеть, насколько проникались чувством патриотизма и сострадания и те ребята, что находились в зале. Когда ученица СШ №13 во время исполнения песни про отца, не удержавшись, заплакала, ее примеру последовали и зрители...



Словом, мероприятие получилось очень проникновенным, за что надо сказать спасибо педагогам, которые прививают детям любовь к Отчизне, уважение к ветеранам и другие нравственные качества, которые делают их настоящими людьми. Вот и ко Дню Победы школьники по своей инициативе устроили акцию по сбору денег, на которые сделали подарочные пакеты для ветеранов. Их вместе с цветами они вручили гостям в завершение фестиваля.

Л. ЕСЕМБАЕВА.

Менин шаарым
Токмок

И факелы зажгли от Вечного огня



(Окончание. Нач. на 1 стр.)

И вот финиш! Победителями "Звездной эстафеты" стали ученики СШ № 8, им немного уступили команды СШ № 2 и СШ № 12. Четвертым к финишу пришел бегун из команды ШГ № 1.

Церемонию награждения провел мэр А. Оморканов. Четыре команды-победители получили торты с надписью "70 лет Победы". Остальные команды-участники тоже получили сладкие подарки.

С наступлением сумерек к памятникам погибшим токмокчанам и воинам-интернационалистам вышли две колонны факелоносцев. Начался митинг-реквием. Минутой молчания собравшиеся почтили память павших в годы войны. Горели огни факелов, Вечный огонь, к собравшимся с поздравительной речью обратились первые лица города.



После митинга на площади начался концерт, который перешел в дискотеку. Несмотря на пасмурную погоду к вечеру, площадь была заполнена людьми, веселье было в полном разгаре. Все пели, танцевали и желали мира на всей планете! Завершились праздничные мероприятия праздничным салютом.

Чыныбек уулу Кубан.







Плохое слово – война, хорошее слово – победа

На таком доступном для детского понимания уровне пытались объяснить детям что такое война, как много горя она приносит людям и какое огромное значение имеет победа, в детской образовательной организации №2. Здесь состоялась выставка-презентация детских поделок к 70-летию Победы.

До празднования 9 Мая остается совсем немного времени. В школах и учебных заведениях проводятся различные мероприятия, посвященные этой знаменательной дате, главная цель которых – воспитание у молодого поколения чувства патриотизма и любви к Родине.

Не стали исключением и детские образовательные организации, где тему победы дети отразили в своих поделках. Детское творчество воспитанников пяти городских детских садов и было представлено на выставке, прошедшей на базе ДОО №2.

Аппликации, открытки, оригами, поделки из подручных материалов, теста и пластилина на военную тематику трогали своей наивностью и в то же время глубоким смыслом. Как, например, коллаж "У деревни Крюково". Обгоревшая после боя земля, фигурки раненых солдат, танки умело выполнены из теста, а рядом уцелевшие после бомбежки березки – из бумаги и бисера. Автор этого творчества – 6-летняя Дарина Дугина (ДОО №4).

Никогда бы не подумала, что методом оригами можно выполнить военную технику. А вот 5-летний Никита Ширяев (ДОО №2) сумел смастерить такой танк, который украсит любую коллекцию.

Много боевой техники, выполненной из подручных материалов, смастерили и воспитанники ДОО №6. Эрхан Мухтарбеков (младшая группа) и Билал Данышманов (средняя группа) изготовили свои огромные танки из обычных коробок.

Газетный формат не позволяет описать все увиденное на выставке, скажу одно: детское творчество впечатляет. Конечно, в изготовлении поделок деткам помогали и воспитатели, и родители. Но детские ручонки тоже внесли свою лепту – в праздновании юбилея Победы есть доля их труда.







После знакомства гостей с выставкой состоялась ее презентация. Каждый из детских садов сделал это по-своему. Завершили презентацию хозяева мероприятия. Песня о Вечном огне в исполнении малышей вызвала слезы на глазах.

Вот так прошел еще один день, приближающий нас к великой дате – 70-летию Победы советского народа в Великой Отечественной войне. И пусть наши дети о том, что такое война знают лишь понаслышке, а в их детских головках творческие фантазии рождаются только на мирную тему.

Л. ЕСЕМБАЕВА.

Улуу Жеңиштин 70 жылдыгын утурлап

Кайтып кел, чырагым!

Бала кезимден бейкутчулук жашоону, жакшылыкты жанымдай көрөм. Бирөөгө жамандык жасап, туура эмес иштерге баргандарды жактыра бербейм. Тескерисинче, кимдир-бирөөгө чукулдан жардам берип, алкышын, ак батасын алсам, өзүмдү бактылуудай сезем. Атам мага акылкеңешин көп айтты. Бардыгы жадымда турат.

"Элиң-жериң үчүн кызмат кыл, ак ниет, чын пейилден жасаган жакшылык жерде калбайт. "Эне көргөн тон бычат, ата көргөн ок бычат", уулум.



Катардан калбай аскердик милдетиңди аткарып кел. "Куур тондун ичинде, куурасын бала өлбөсүн, тери тондун ичинде, тердесин бала өлбөсүн", - дегендей оңой ишке аттанганың жок. Туруктуу бол, сак жүр. Кыйынчылыктардан коркпо, көз коркок, кол баатыр эмеспи, беттегениңе белсенип кириш. Бардыгына акылың жетет. Каалаганым ак жол, аман-эсен кайтып кел, чырагым", - деп узаткан эле. Ооба, ата-энемдин тилегин берди, мен Афган согушунан аман кайттым. Андагы ата-энемдин, бир туугандарымдын сүйүнүчүнө айтып түгөткүс.

Өмүр атын камчыланып, далай ашуу бел ашып, жаштыгым алыс калды. Кудайга шүгүр, үй-бүлө күтүп, бала-чакалуу болдум. Эрезеге жеткирип, окутуп,т арбиялап өстүргөн ата-энеме түбөлүк таазим. Менин бул баяным негизинен атам, Жусуп туралуу болмокчу. Албетте, ар бир адамдын ата-энеси ардактуу. Мен атам менен өзгөчө сыймыктанам. Атам ушунчалык жөнөкөй адам эле, ошол жөнөкөйлүгү менен улуу болчу.

Айылдагы курбуларынын катарынан калбай Улуу Ата-Мекендик согушка аттанып,1942-жылы 19-гвардиялык аткычтар полкуна туш келген. Ал эми 1943-жылдан 1944-жылга чейин 94-гвардиялык аткычтар полкунда пулеметчик болуп кызмат өтөгөн.1945-жылы кавалериялык дивизиянын кавалеристтер мектебин бүтүргөн соң, 12-гвардиялык полкто кылыч-атчандар бөлүмүнүн командирлигине дайындалган. Кандуу согуш учурунда эки жолу оор жарадар болуп, госпиталга жатып, айыгып чыккандан кийин кайрадан уруш талаасына кирген. Өзү башкарган кылыч-атчандар бөлүмү менен Днепр дарыясынын оң жак жээгине жашыруун өтүп, капысынан чабуул жасап, душмандарды ээлеген ордун таштап качууга мажбурлаган. Бул күжүрмөн аракеттин натыйжасында Кызыл Армиянын арткы бөлүктөрү Днепрди жоготуусуз кечип өтүп, чабуулун улантканы.

Кан майданда көрсөткөн эрдиктери үчүн II жана III даражадагы “Даңк”, II даражадагы "Улуу Ата-Мекендик согуш", "Ленин" ордендери жана "Эрдиги үчүн", "Жуков атындагы" жана башка ондогон юбилейлик медалдары менен сыйланган.

Атам болоор-болбос иш үчүн төш какканды жаман көрчү, "колуман келсе, убагында бүткөрүп берем",- деп кыска гана айтып, убада берчү. "Сөзүңдүн кожоюну бол, уулум. Айттыңбы - аткар! - дечү ал мага олуттуу карап. Ушундан улам, убада сөзгө бек турам. Азыркы иштеген кызматым да тактыкты, кылдаттыкты, анан калса чебердикти талап кылат.



Чоңбу, кичинеби мекемеге жетекчи болуш оңой иш эмес экен, жоопкерчилик артылып, ар бир маселени адилет, калыс чечүүгө аракеттенем. Ылайым эле: " Ата көргөн уул турбайбы", - деген кепке калайын, демек, ата намысын колдон чыгарбаган азаматтыгым ошол го,- деп ойлойм,-дейт афган урушунун ардагери, Токмок шаарынын башкы архитектору Абдулазим Кыдырбаев.

"Карынын кебин капка сал", "Сууну сиңээр жерге, сөздү угаар жерге айт", - деген ушул эмеспи.

А. СЕЙИТКАЗИЕВ.

К 70-летию Великой Победы

...И Родина может нами гордиться

В этом году мы отмечаем знаменательную дату – 70-летие Победы в Великой Отечественной войне. С каждым годом живых очевидцев этого страшного и трагического события становится все меньше.

В нашем городе живет неприметный с виду, не претендующий на воинскую славу, простой, скромный ветеран Великой Отечественной войны Фёдор Моисеевич Чухлебов. О войне вспоминает неохотно, хотя для него это – целая жизнь.



Едва исполнилось семнадцать, Федор ушел на фронт. Забрали раньше времени, потому что уже работал трактористом в колхозе имени Чичерина. В то время семья жила в Беловодске Московского района. Брат Василий уже воевал.

– Призвали меня 5 января 1943 года, – вспоминает ветеран. – Сначала забирали отцов, после пришел черед молодых. Не успеешь оглянуться, а тут приходит извещение о смерти... Что скрывать – на фронте было жутко. Я прошел все круги ада, но не потерял уверенности в завтрашнем дне и не потерял в себе человеческого достоинства.

Сперва меня направили во 2-е Харьковское танковое училище, где готовили офицеров. Я его не потянул, у меня образования не было. Оттуда поездом отправили нас в Днепропетровск, воевал я в частях 2-го Белорусского фронта. Помню бой 12 января 44-го в Ковеле, это город под Брестом. Мы шли цепью, и под пулеметной очередью один за другим падали мои товарищи ... Было жалко их и страшно. В сентябре был ранен, лежал в полевом госпитале. Поправился и снова в бой. Медалью "За боевые заслуги" награжден за взятие польского города Белосток.

Второй раз тяжёлое ранение получил в апреле 45-го, в Германии, при форсировании Одера. Лежал в госпитале во Львове, там и услышал, что войне конец. Все мы были лежачие, но когда услышали слово "победа", почти все поднялись с коек. И такая радость у всех была, словами невозможно передать.

В суровый час мы выполнили всё, чем наша Родина может гордиться. Лично я считал для себя счастьем погибнуть в бою. Это не бахвальство, а чистосердечное признание.

В 1950 году был демобилизован, вернулся в родной Беловодск. Стал водителем на Фрунзенском промкомбинате, возил продукты пограничникам на афганской границе. После работал тоже шофёром в Ак-Тюзе, а в Токмок приехал в 1966 году. Стал водителем грузовой автобазы. Женился, у меня сын и две дочери. Теперь уже семь внуков и восемь правнуков. Им и радуюсь каждый день.

Хотелось бы сказать молодому поколению: будьте прилежными, смелыми и отзывчивыми, больше читайте книг, любите трудиться и учиться.

А.СЕЙИТКАЗИЕВ.



Баткен окуясына 15 жыл

Эч нерсе унутулбайт

Убакыттын өтүшү менен турмушубузда болуп өткөн жетишкендиктер, кемчиликтер, кубануулар же болбосо кайгыруулар өз мезгили келгенде унутта кала берет экен. Муну жашообуздагы закон ченемдүү нерсе деп айтсак туура болоор. Ошондой болсо дагы кээ бир окуялар эч качан унутулбайт жана унутулбашы керек.





Дал ошондой окуялардын бири - Баткен согушу. Тарыхы болбой эл болбойт демекчи Баткен согушу жаңы тарыхыбыздагы эң кайгылуу окуялардын бири экени талашсыз. Диний экстремисттердин тобу 1999-жылдын август айынын башында эгемендүү мамлекетибиздин түштүгүнө басып киришип, Баткен районунда өздөрүнүн лагерлерин курган жана аларды чыңдоого аракет кылышкан. Өздөрүн «Өзбек Республикасынын мамлекеттик бийлигинин оппозициясыбыз» деп эсептеген бандиттик топтор Кыргызстандын аймагын өздөрүнүн базасына айландыруу, тажрыйбасы жок жергиликтүү жаштардын башын айлантып өздөрүнө тартуу, алардан келечектеги баскынчыларды даярдоо максатын көздөшсө керек. Өз максаттарына жетүү үчүн алар ошол кезде милициянын жана райондук администрациянын кызматкерлерин, ал жакта иштеген япондук төрт геологду жана карапайым адамдарды барымтага алышып, бир катар кыштактарды дагы басып алууга үлгүрүшкөн.

(Уландысы 5-бетте.)

ЧУДИНОВ
Николай Сафронович, матрос.

1924 года рождения, уроженец Кемеровской области РСФСР. Призван в 1942 году. Воевал на Тихоокеанском флоте. Награжден орденом Отечественной воны II степени, медалью Нахимова. После войны работал механиком в ПМК.



Он обезвреживал водные мины

Семье Николая Сафроновича жилось нелегко. Чтобы хоть как-то помочь матери, Николай после окончания шести классов пошел работать матросом на катер. Работа была не из легких, но мальчишке нравилось, и к 18 годам он уже работал мотористом.

В августе 1942-го, в самый разгар войны, Николаю пришла повестка из военкомата. До сих пор в памяти, как их – 111 новобранцев везли в одном вагоне на Дальний Восток.

Уже на месте, во Владивостоке, стали распределять, где кому нести службу. Николай был единственным из 111, кого направили во флот – видимо, учли его опыт работы на гражданке. Здесь в учебном отряде он выучился на моториста-дизелиста высшего разряда. А в мае 1943 года всех курсантов распределили по кораблям Тихоокеанского флота. Николай попал на "Стрелу".

На Дальнем Востоке в период войны сохранялась крайне напряженная обстановка. Опасность исходила от Японии. Будучи союзником фашистской Германии, она в любой момент могла открыть второй фронт. Главная задача Тихоокеанского флота заключалась в обороне побережья и требовала постоянной боевой готовности и высокой бдительности.

Вот и работа Николая Чудинова была сопряжена с постоянным риском для жизни. Они занимались тралированием – обезвреживанием водных мин.

Весть о победе встретил на корабле. 7 мая 1945 года он всю ночь провел в дозоре. А 9 Мая Николай Чудинов участвовал в первом параде Победы, который прошел во Владивостоке.

После окончания войны Николай Сафронович остался во флоте, где и прослужил до 1950 года.

За мужество и отвагу Николай Сафронович Чудинов удостоен многих правительственных наград. Среди них – Орден Отечественной войны, медали "За освобождение Кореи", "За Победу над Японией", медали Жукова, "300 лет Российскому флоту", медаль Нахимова, врученная за тралирование буквально накануне Дня Победы, и многие другие.

В настоящее время ветеран живет в Токмоке и окружен любовью и заботой дочери Ирины и четырех внуков. Флоту Чудинов не изменяет до сих пор: его любимая одежда – тельняшка.

АРСАЕВ Харки, младший лейтенант.

1919 года рождения, уроженец г. Канта Киргизской ССР. Призван в 1940 году. Воевал на Западном фронте. Награжден медалью Жукова. Инвалид войны.

Кавалерист Харки



До войны Харки Арсаев служил в Воронеже, в 25-ом Гвардейском кавалерийском полку. А когда началась война, в составе своего полка воевал на Западном фронте. Войну прошел от Чернигова до Польши. Харки до сих пор помнит, как освобождали от фашистов города: Киев, Ровно, Смоленск, Сталинград, Дубна, и как воевали с бандеровцами на Западной Украине. В боях получил восемь ранений. По рассказам жены, на его теле нет живого места.

В мирной жизни Харки Арсаев посвятил себя земледелию. Свою любовь к земле передал и своим 11 детям. Сейчас ветеран живет с сыном Юширом в Токмоке, а все остальные дети, внуки и правнуки часто навещают его.



ВОРОТНИКОВ
Александр Тимофеевич, сержант.

1927 года рождения, уроженец Омской области РСФСР. Призван в 1944 году. Воевал на Украинском фронте, под городом Львов. Награжден орденом Отечественной войны, медалью Жукова. Служил до 1951 года. После войны работал столяром на деревообрабатывающем заводе. Награжден медалью "За трудовое отличие".

"Мне б сейчас скакуна..."

Всю войну Алесандр Воротников прослужил кавалеристом. И в мирное время он не раз вспоминал про лихие схватки с врагом, про своего боевого друга–скакуна. К сожалению, в настоящее время Алесандр Тимофеевич очень болен, но бодрости духа не теряет и до сих пор шутит: мол, мне бы сейчас скакуна, я б до девок поскакал.

ЧУМАКОВ
Александр Алексеевич.

Прошел фронтовыми тропами от Донбасса до Кенигсберга.

Сын полка



Таким был 13-летний Саша Чумаков в 1942 году. Он – сын полка. Во время войны обслуживал военную технику: работал заправщиком ГСМ, готовил к бою танки и боевые машины. От полученных наград на его пиджаке не видно свободного места.



МАХАНЬКО Андрей Петрович, младший сержант.

1924 года рождения, уроженец города Мелитополя Украинской ССР. Призван в 1943 году. Воевал на IV Украинском, I Прибалтийском, II Белорусском фронтах. Награжден орденом Славы III степени, орденом Отечественной войны, медалями "За отвагу", "За взятие Кенигсберга". После войны работал водителем в грузовой автобазе.



Войну прошел без единой царапины

У Андрея Петровича сильные ангелы-хранители – войну он прошел без единой царапины. Сейчас ветеран проживает вдвоем с супругой в своем доме, и хотя силы уже не те, по хозяйству все еще делает своими руками.

Жеңиш майрамынын 70 жылдыгын утурлап: эч ким, эч нерсе унутулбайт

Улуу Ата -Мекендик согуштун аяктаганына, фашисттик Германиянын биротоло жеңилип, Улуу Жеңиштин желеги желбиреген-нине быйыл 70 жыл толот. Ушул даңазалуу датага арнап, газетабызда жаңы рубрика ачылды.

Каардуу согушта 27 млн.адам курман болгон,анын ичинен 114 миң кыргызстандык жоокерлер биздин бейпил,бактылуу жашообуз үчүн жан кыйышкан.Төмөндө элин-жерин душмандардан коргогон Баатырлар тууралуу учкай көпкө назарыңыздарды бурабыз.

КАЙТАЛАНГЫС ЭРДИК ӨЧПӨЙТ



Улуу Ата Мекендик согушка чейин **ОВЧАРОВ Степан Семенович** Токмок шаарында эмгектенген.1941-жылдын сентябрь айында майданга аттанган. 1942-жылдын 22-февралында Днепрди кармашып, басып өтүүдөгү көрсөткөн каармандыгы жана эрдиги үчүн Советтер Союзунун Баатыры деген ардактуу наам ыйгарылган.

Душмандын танкасынын алдында акыркы көз ирмемге чейин кармашып жатып жан кыйган, Бирок анын эрдиги чыныгы баатырдын эрдиги эле...

Овчаровдун ысмындагы көчөдөн
Өтүп калсаң замандашым капыстан,
Эл-жер үчүн кан майданга катышкан,
Душман менен жан аябай атышкан
Эске салып, эскерип кой Баатырды!
Алааматтуу адам кырган бул согуш,
Аталардын күчү менен басылды.

ЖҮРӨКТӨРДӨ ЖАШАЙСЫҢ



ЗВЕРЕВ Николай Александрович Улуу Ата - Мекендик согуш башталаардан эки-үч жыл мурда үй-бүлөсү менен Токмок шаарына көчүп келип, жашаган. Каардуу 1941-жылы аскерге чакырылган курбалдаштарынын катарында Николай Александрович да бар эле. Ал өзүнүн майдандык жолун 12-гвардиялык аткычтар дивизиясынын 32-гвардиялык аткычтар полкунун взвод командирининин жардамчысы болуудан баштаган. Гвардиянын сержанты согуштун акыр-аягына чейин болуп,үйүнө Жеңиш менен кайткан.

1944-жылдын 15-январында Днепрди кармашып, басып өтүүдөгү көрсөткөн каармандыгы жана эрдиги үчүн Советтер Союзунун Баатыры деген ардактуу наам ыйгарылган. Уруштан кийин Баатыр эл сыяктуу тынч эмгекке аттанып, бактылуу карылыктын үзүрүн көргөн.

Уйкусуз түндөрдү,
Тынчы жок күндөрдү,
Өрт кечип,окко учуп,
Соолуган гүлдөрдү...
Онтогон үндөрдү
Кечирип, кейиген,
Түтөгөн жүрөгү.
Артында -- ата-эне,
Ата-Журт түнөгү!
Антка бек Баатырдын
Орундап тилеги!
Тынчтык Күн артылат.
Баатырдын элеси,
Көзүмө тартылат!
Турасың, тура бер,
Жылдыздай жаркырап!

БААТЫРЛАРДЫН ЭРДИГИ - ТҮБӨЛҮК



Тапшырманы эң мыкты аткаргандыгы үчүн учкуч - **АФАНАСЬЕВ Михаил Денисович** Кызыл Туу жана 1-даражадагы Ата-Мекендик согуш ордендери менен сыйланган.

1945-жылдын 18-августунда ага Советтер Союзунун Баатыры деген ардактуу наам ыйгарылган.

Бир жыл өтүп-өтпөй эле Михаил Денисович 149 күжүрмөн учууларды жасаган. Ал фашисттердин сегиз танкасын,жыйырма беш автомашинасын, отузга жакын курал-жарактарын, эки транспортун, бир самолетун жокко чыгарган. Төрт жүздөн ашык душман жоокерлерин майып кылган.

Чүй айылынын кулуну эли-жерин баскынчылардан баатырдык менен коргоп, 1956-жылы бир тууган айылына аман-эсен кайтып келип, эмгек сапарын Чүйдөгү механикалаштырылган көчмө колоннада карагай тилгич болуп уланткан. Адамдык бийик сапатын көзү өткөнчө аркалаган маркумдун бейитине тизе бүгүп, таазим кылып, төмөндөгү ыр саптарын гүлдесте катары тартууламакчыбыз.

Кан-жаныңды аябадың эл үчүн,
Каршы турдуң душмандарга жер үчүн.
Жок болсоң да арабызда, тирүүсүң,
Түбөлүктүн оту күйөт Эр үчүн!

ӨМҮРҮ ӨРНӨК БААТЫР



ТРЯСИН Ерминингельд Васильевич өзүнүн эмгек жолун "Чүйкурулуш" трестинин изилдөө отрядында жумушчу катары баштаган. 1933-жылы Советтик Армиянын катарына чакырылган. Мыкты кызмат өтөп, капитан Ерминингельд Васильевич минометтук батареяны билгичтик менен башкарган. Ал эми 1941-жылы биринчилерден болуп майданга аттанган.

1945-жылдын 10-апрелинде Одер дарыясын кармашып-басып өтүүдөгү жана дарыянын батыш жээгиндеги согуштук-стратегиялык операциялар даярдалуучу мейкиндикти басып алууда көрсөткөн эң көрүнүктүү эрдиги үчүн Трясин Ерминингельд Васильевичке Советтер Союзунун Баатыры деген ардактуу наам ыйгарылган. "Кызыл Жылдыз", "Ата-Мекендик согуштун экинчи даражадагы" ордендеринин ээси 1946-жылы аман-эсен кайтып келип, Фрунзе (азыркы Бишкек) шаарында жашаган.1982-жылдын ноябрь айында дүйнөдөн кайткан.

Эч нерседен тайманбаган, талбаган,
Эл-жери үчүн колго курал кармаган.
Баскынчынын күлүн көккө сапырып,
Бүт өмүрүн Мекен үчүн арнаган.
Баатырлардын өмүрлөрү түбөлүк,
Билип,барктап, эстеп дайым жүрөлүк!

Улуу Жеңиштин урматына

Согуштан кайткан жок...

Дуйшекеев Сман 1915-жылы Кыргыз ССРинин, Фрунзе областынын Кант районундагы Сынташ айылында туулган. Ташкент шаарында мугалимдиктин окуусун бүтүп келип, айылдагы мектепте окуучуларга эсептен сабак берген. Көп узабай коңшу айылдагы Сарала кызы Жумагүлгө үйлөнөт. 1940-жылы



жаш кадрды Кыргыз Өкмөтү Жумгалга мугалимдикке жөнөтөт. Аскерге кызмат өтөгөнгө көптөгөн кыргыз эр-азаматтарынын катарында 1940-жылы Сман да чакырылып, Азербайджандагы Кировабад шаарындагы учкучтардын мектебинде окуйт.

1943-жылы 15-мартта 454-Бомбалоочу Авиациялык Полктун (БАП) 205 адамдан турган учуучу-техникалык өздүк курамы жана "Дуглас А-20-Б" (2-эскадрилья) 20 самолету Воронеж фронтунун 2-АБА АРМИЯНЫН командачысынын карамагына келишет. Аларды ага чейин Азербайджан ССРинин Кировабад шаарында америкалык "Дуглас" самолетун айдоону жана анда чалгындоону окутушкан. Булардын арасында Сман да бар эле.

1943-жылдын 14-августунан тарта 4 адамдан турган экипаж дайынсыз жоголгон. Эгерде улуу учкуч Шепетьев Виктор Андреевичтин жа-



кын тууганы Оборина Татьяна Владимировна болбогондо, балким, булар ошол бойдон дайынсыз болот беле? Татьяна Владимировна экипаждын акыркы согуштук тапшырмасы кайсыл айылдан үзүлгөнүнөн бери аныктап, ал эмес ошол окуянын күбөсүнөн бери тапкан. Ошол убактагы 9 жашар Гудым Анатолий Филипповичтин айтканына караганда, 43-жылдын август айында айылдын үстүнөн эки "Юнкерстин" коштоосунда "Дуглас" учуп баратты. "Дуглас" аларга баш ийбегендиктен немецтер атып башташат. Самолет күйүп айылдын четиндеги талаага түшөт. Экипаждан эч ким аман калбай күйүп кетет...

Бүгүнкү күндө 1943-жылдан бери дайынсыз жоголду деп жүргөн Дуйшекеев Смандын сөөгү Украинанын Харьков областынын, Краснокутский районунун, Пархомовка айылынан табылды. Тууган уруктары - кызы Жыпар, небереси Урмат курман болгон ардагердин эстелигине барышып, жергиликтүү элдин катышуусунда эстеликке гүлчамбар коюшуп, эскерип кайтышты.

Чыныбек уулу Кубан.

Урлактардын ыраазылыгы

Улуу Жеңиштин 70 жылдыгынын алдында Чүй-Токмок райондук социалдык фонд башкармалыгы тарыхыбыздагы эң каргашалуу Улуу Ата-Мекендик согуштун Токмок шаары жана Чүй райондору боюнча бүгүнкү күндөгү тирүү ардагерлерине кошумча жардам иретинде ар бирине 3000 сомдон беришти. Социалдык фонд тарабынан бул өрөлгөгө элүү бир миң сом каралган. Жыл өткөн сайын ардагерлердин саны азайып, азыркы кезде Токмок шаары боюнча 12 (Арсаев Х.; Жданов Н.А.; Воротников А.Т.; Семин К.Б.; Чухлебов Ф.М.; Строкова Т.И.; Сопов Л.Т.; Газизуллин Ш.; Чумаков А.А.; Чудинов Н.С.; Маханько А.П.; Бондарь В.Е.), ал эми Чүй району боюнча 5 (Сатыбалдиев С.; Абдыкеримов Ш.; Ниязалиев Т.; Кыдыргычев Б.; Вавулин В.С.) гана ардагерлерибиз арабызда кутман карылыктын күнүн кечирип келишүүдө.

Фонддун башчысы Орозалиев Жаныбек, башчынын орун басары Карагулов Белек өздөрү баштап, кызматкерлер менен бирдикте ар бир ардагердин үйлөрүнө баш багышты. Белектерин тапшырышкан соң ардагерлерге куттуктоо, ыраазычылык сөздөрүн айтышып, аларга жакшылыктарды тилешип, эң башкысы чың ден-соолук каалашты. Өз учурунда ардагерлер дагы ыраазычылыктарын билдиришип, мындан ары дүйнөдө согуш жана жамандыктар болбосун дешип, чын дилдеринен ак баталарын беришти.



Ж. Орозалиев ардагер К. Б. Семинди куттуктоодо.

Чыныбек уулу Кубан.

Улуу Жеңиштин 70 жылдыгын утурлап

Өтөлгөлүү өмүр жаш

"Атты арыганда, адамды карыганда көр", демекчи, кылым жашаган апанын атын алыстан укканымда эле жакшы ойлорго сүңгүдүм. Көзүм менен көрүп, аманчылыгын, ден соолугун сурап, тез эле жетип баргым келди. Бирок, ошол маалда убакытымдын тардыгына байланыштуу кызы, Замира айым менен чөнтөк телефон аркылуу сүйлөшүүгө туура келди. Кийинки жумада убакыт таап, 95 жаштын даамын сызып, дөөлөттүү карылыктын учурун аркалап жаткан Саламат Аалы кызына жана анын кызы Замира айымга жолугуп, дасторкон четинде маек курдук.

- Мен дагы силерге окшоп жаш болгомун, мезгил жаштыгымды уурдап кетти. Кызгалдактай буралып, бой тартып, аркы-беркиге түшүнүп, аш,- десе ашка, иш-десе ишке тойбой турган чагымда алааматтуу согуш башталды. Башкаларды билбейм, согушту ушунчалык жек көрүү сезимим менен оор кабыл алдым. Албаска арга бар беле, кимдер гана кетпеди согушка. Элдин башына кыйынчылык күн түштү. Чарба, талаачылык жумуштары бүтүндөй аялзатынын, мага окшогон кыз-келиндердин моюнуна жүктөлдү. Ар ким өзүнүн колунан келген ишин аткарат, бирок, кан майдандагы жоокерлерге азык-түлүк камдоо, жылуу кийим-кечелерди тигип-даярдоо маселеси биринчи орунда тургандыктан, убакыт менен эсептешпей иштөөчүбүз. Ал кез колхоз-совхоз ирденип, жаштар билимге аттанып, эртеңки жакшы күндүн демине бел байлаган учур эле. Мен аскердегилерге күзгү жүндөн байпак, мээлей токудум. Ээ, эмнесин айтайын, ата-энемден эрте жетим калып, турмуштун кыйынчылыгын көп тарттым. Үстүмдөгү жалгыз көйнөгүмдү бапестеп, жууп-тазалап кийген, көк кылтыр айранга нан чылап жеген күндөрдү кантип унутам. Жолдошум уруштан кайтпай калды... Оюм чаржайыт болсо кечирип кой айланайын, эске түшкөнүн айта салганым да. "Кичи-Кеминде" 1-2 - класстарга кыргыз тилинен сабак берем, түштөн кийин талаага чыгып, баш теребиз. Ошо кезде "черепашка" деген зыянкеч курт пайда болду, жабылып аны теребиз. Аш-катык жокко эсе. Көк талкан көкөйгө катуу тийди го! Азыркылар аны кайдан билсин. Бирок, билбегендери деле дурус го.



- Апа, кечиресиз, жетим өсүпсүз, кимдин колунда калдыңыз эле?

- Таекем, Султангазы асырады. Элдин шарынан калбай, борбор калаадагы педагогикалык окуу жайын бүтүргөмүн. Мени менен элге аттын кашкасындай таанымал болуп калган Күлүйпа Кондучалова, Гүлүм Малабаева, Сакин Бегматовалар бирге окуган. Ошол мугалимдик кесипти аркалап, Кыргызстандын алыскы райондоруна чейин барып, балдарга кыргыз тилинен сабак бердим. Абдан ынтымактуу, билимге дилгир элек. Кийин, 1951-жылы Токмоктогу Т. Сатылганов атындагы мектеп-интернатта мугалимдик кесибимди уланттым. Карылыктын убагы келди, ордумду жаштарга бошотуп берип, - дегендей, ардактуу эс алууга чыкканыма көп болду. "Эмгек ардагери" сыйктуу юбилейлик медалдарды тагынып, мактоо баракчаларын алып, окуучуларымдын алкышына, сый-урматына татыктуу болгонум мен үчүн баарынан артык жана кымбат.

- Апа, эл-журтка арнаган тилегиңиз бардыр?

- Экинчи алаамат башка түшпөсүн. Жергебизде тынчтык болсун. Балдарыбыз ыймандуу өссүн. Жеңишке өз үлүшүн кошкон кары-картаңдардын баардыгын майрамы менен куттуктаймын.

А.СЕЙИТКАЗИЕВ.

Известные личности, внёсшие свой вклад в развитие города Токмок.

Сарбагышев Эсенгул Сарбагышевич – Партийный руководитель и общественный деятель.

Шаршеналиев Усек Шаршеналиевич – Первый секретарь горкома партии

Рахматулин Халил Ахмедович – Выдающийся учёный, Герой Социалистического Труда.

Ибраимов Султан Ибраимович – (1927-

Выдающийся государственный и

общественный деятель.

Штейнерт Владимир Андреевич- Глава компании «Steinert Industries» Почётный гражданин г. Токмок

Ибраим Аманбаев

Ибраим Аманбаев родился 19 декабря 1919 года в селе Талды-Булак Чуйского района Чуйской области Киргизской ССР. В 1936 году после окончания Алчалинской средней школы, поступил на рабфак Педагогического института г.Фрунзе. преподавал немецкий язык в Буденновской средней школе Калининского района.

В ноябре 1939 года был призван в ряды Рабоче-крестьянской Красной армии. Участвовал в освобождении Западной Украины, северной Буковины, Бессарабии, а в 1940 году воевал с белофиннами.

22 июня 1941 года началась великая Отечественная война, не успев окончить Киевское военное училище, в звании младшего политрука попал на фронт, на границу Польши и Украины.

В 1941 году при сражении под Москвой был тяжело ранен, попал в плен к немцам. В 1943 году сбежал из плена и попал в партизанский отряд бригады «Чекист» Могилевской области. В апреле 1945 года при штурме города Кенигсберг был второй раз тяжело ранен.

В 1946 году был демобилизован из рядов Советской Армии, вернулся в родное село Алчалу, женился и продолжил свою преподавательскую деятельность.

Вместе с женой он вырастил и воспитал 10 детей. Ибраим Аманбаев является автором учебника немецкого языка для учащихся 8-х классов кыргызских школ.

За храбрость и отвагу в годы Великой отечественной войны Ибраим Аманбаев был награжден орденом «Отечественной войны 1-й степени», орденом «Красной звезды», орденом «Знак Почета», медалями «За отвагу», «За оборону Москвы», «За взятие Кенигсберга», «За Победу над Германией в Великой Отечественной войне 1941-1945г.г.».

В 1998 году в возрасте 79 лет Ибраим Аманбаев умер.

чем не будете нуждаться".

Вот так 7 сентября 1942 года он добровольно стал воином Красной армии. Быстро освоил азы солдатского ремесла. Воевал на самом переднем крае. Дважды Джумаш изнемогал в госпиталях, но не от тяжелых ранений, полученных 17 августа 1943 г. и 10 марта 1944 г., а от неистового желания скорее поправиться, вернуться к однополчанам... Отважный киргизский паренек был к июню 1944 года не просто

ных пуль и несколько гранат. Немцы решили, что точку полностью ликвидировали и в полный рост ринулись добивать раненых красноармейцев. Джумаш подпустил фашистов на близкое расстояние и расстрелял их в упор. Ошалевшие гитлеровцы бросились наутек, оставив на поле боя около двадцати убитых.

А потом пулемет внезапно смолк. Гитлеровцы догадались, что пули у красноармейца закончились, и вновь пошли в атаку:

же обелисков Героям Советского Союза - участникам боя, в котором сражался наш земляк. Все они люди разных национальностей. За могилами ухаживают учащиеся местного профтехучилища. Именем Джумаша Асаналиева названа улица в Минске. Его портрет, наградной лист, другие документы хранятся в одном из лучших музеев Великой Отечественной войны в Минске и музее героя - генерала Доватора в Витебской области.

был изготовлен тот бюст и доставлен в Минск. Спасибо автору этого замечательного творения, ученику знаменитого русского скульптора М.К. Аникушина, лауреату Государственной премии Кыргызской Республики, скульптору Таиру Медерову. Спасибо и бывшему инструктору ЦК ЛКСМ Белоруссии А. Годлевскому. Он первым рассказал кыргызстанцам о подвиге комсомольца Джумаша в газете "Комсомолец Киргизии" 30 июля 1981 года.

И эта жизнь его вторая
Бессмертным подвигом
полна!

Памятник Джумашу Асаналиеву. Он, как звездочка на небе, ярко освещает с космической высоты святую дружбу между народами Беларуси и Кыргызстана, скрепленную праведно пролитой кровью. Пусть вечно знают и помнят об этом наши потомки.

Михаил КОРСУНСКИЙ,
член ЦИК республики.

РАССКАЖУ О СВОЕМ ДЕДУШКЕ...

Мой дедушка, Ибраим Аманбаев, был учителем, но 70 лет назад ему пришлось надеть военную форму, и он принимал участие в освобождении Западной Украины, Северной Буковины и Бессарабии, а в 1940 году воевал с белофиннами...



А когда началась Великая Отечественная, дедушка учился в Киевском артиллерийском училище. Так и не успев окончить его, он попал на фронт и начал свою ратную деятельность в качестве политрука в одной из частей Киевского военного округа. В ноябре-декабре 1941 года, когда наши войска защищали подступы к Москве, он был тяжело ранен, контужен и в бессознательном состоянии попал в плен к немцам. Это случилось в районе Ельны, под городом Вязьмой. После двух лет ада ему вместе с товарищами удалось совершить побег и попасть в партизанский отряд бригады "Чекист" на Могилевщине. После плена беглецам устраивали проверки, посылали на спецзадание - подорвать немецкий военный эшелон. При этом не давали никакого оружия и боеприпасов. Дедушка с товарищами находил в лесу неразорвавшиеся авиабомбы и снаряды, извлекал взрывчатку, а затем зашивал ее в телячью шкуру и таким образом мастерил самодельные мины. Взрывали вражеские эшелоны, да еще как. Несколько раз отправляли новичков за "языком" в тыл врага, за добычей ценной информации. Удалось как-то освободить из плена наших солдат, а также гражданских лиц, подготовленных к отправке в Германию...

Так было завоевано доверие, и дедушку назначили командиром партизанского отделения. В общей сложности он пробыл в отряде около года.

А потом, в 1944 году, после освобождения Белоруссии и Украины, дедушка снова оказался в рядах Красной армии. Закончил он войну в Восточной Пруссии в сорок пятом, когда при штурме города Кенигсберга был второй раз тяжело ранен.

За храбрость и отвагу Ибраим Аманбаев был награжден орденом Красной Звезды, медалями "За отвагу", "За оборону Москвы", "За взятие Кенигсберга", благодарностями Верховного главнокомандующего, за взятие нескольких вражеских крепостей на территории Восточной Пруссии.

После демобилизации дедушка вернулся домой, женился на моей бабушке Жамиле Аманбаевой. Родились в семье десять детей - шесть мальчиков и четыре девочки!

После окончания университета до и после выхода на пенсию мой дедушка более сорока лет учительствовал в Алчалинской средней школе Чуйского района. Преподавал русский и немецкий языки, воспитал многих замечательных людей, в числе которых Султан Ибраимов, Шаршен Усубалиев и другие. Дед являлся одним из соавторов учебника немецкого языка для восьмых классов киргизской школы. Почетные грамоты, орден "Знак Почета", звание "Отличник народного образования" - это дополняло боевые награды деда.

Еще при его жизни улицу села Алчалуу, на которой он проживал, назвали Партизанской в честь единственного партизана-киргиза в республике.

Он неоднократно выдвигался на получение звания "Заслуженный учитель КР". Однако не дождался звездного часа. Дедушка ушел от нас в возрасте 79 лет 28 мая 1998 года.

Из всех братьев и сестер, восьмой по счету в семье, мой отец Шамбет Аманбаев унаследовал от дедушки буквально все: его внешность, профессию (окончил Пединститут русского языка и литературы, затем - юрфак КНУ), его боевое прошлое (служил в Афганистане), его ратные и трудовые заслуги (награжден многими правительственными наградами СССР, России и Кыргызстана).

Я горжусь дедушкой и отцом и хочу быть на них похожим.

Жанболот АМАНБАЕВ,
студент 5-го курса КНУ
им. Ж. Баласагына.

Слово Кыргызстана от 4 мая 2010 г.

Управление социального развития г.Токмок

Жусупов Сапарбек Джусупович первый директор Чуй-Токмок соц.управления с 1998 года. 2004 году Токмок был расформирован и отделен от Чуйской области. В данное время работает 44 сотрудника во главе с Динарой Карыпбековной. Они оказывают финансовую помощь из государственных денег ветеранам ВОВ, блокаднткам Ленинграда, ЧАЭСникам и их вдовам, матерям одиночкам, людям с ограниченными возможностями, учасникам Афганской войны, глухим и плохо слышащим, 1,2 и 3 группам инвалидам, инвалидам с детства.

Пре́дыдущий директор соц.защиты Ильясова Сыяпат Ильясовна руководила 11 лет. В данный момент директором является Тулеева Д.К.

19 октября День социального работника.

Ильясова Сыяпат Ильясовна

Ильясова Сыяпат родилась в 1954 году в селе Кок-Жар, Кочкорского района Нарынской области. В 1972 году поступила во Фрунзенский политехнический институт и в 1977 году окончила полный курс названного института по специальности электроснабжение промышленных предприятий и городов. Свою трудовую деятельность начала в 1977 году на Камвольно-прядильной фабрике в должности мастера-электроцеха. В 1993 году получила второе высшее образование по специальности экономист-менеджер. С 2000 года работала в Чуйской районной госадминистрации ведущим специалистом.

В Управлении социального развития работает с 2003 года, была принята на должность заведующей отделом анализа и мониторинга.



С 2004 года возглавляет Управление социального развития г.Токмок.
В основе ее деятельности лежат – творческое осмысление, практическое внедрение современных технологий социальной работы с пожилыми людьми и лицами с ограниченными возможностями. Большое внимание уделяет семьям оказавшихся в трудных жизненных ситуациях, детям оставшиеся без попечения близких. По ее инициативе в городе Токмок в 2007 году был открыт детский дом семейного типа «Бейкут», а в 2013 году центр социальной помощи для людей оказавшихся в трудных жизненных ситуациях. В данное время занимается открытием приюта для бездомных граждан. Она находится в поиска новых форм и методов социальной работы с теми, кто нуждается в заботе. Ее отношение к работе служит примером для молодых специалистов.

Ильясова Сыпат постоянно повышает свой профессиональный уровень, через обучающие курсы. Имеет множество сертификатов. Она также активно занимается общественной деятельности. . Она всегда добивается намеченной цели. Активно участвует во всех общественно- политических мероприятиях города. Она известна своей неустанной общественной деятельностью, является представителем Женской Сети «Женщины могут все!» по Чуйской области, председателем Ассоциации социальных работников Чуйской области, член правления Ассоциации социальных работников Кыргызской Республики. Избиралась депутатом Чуйского аильного кенеша и Чуйского районного кенеша.

Ильясова Сыпат грамотный, высококвалифицированный руководитель, умелый организатор. К ней постоянно приходят за советом пенсионеры, ветераны войны и труда, малообеспеченные, многодетные семьи. Она обладает прекрасными человеческими качествами такими как, доброта, мудрость, милосердие, отзывчивость, благодарное терпение, человеколюбие, всегда находит теплые слова для каждого, тактично и деликатно узнает те проблемы, с которыми они пришли и старается оказать помощь и поддержку.

Ей присущи такие качества, как ответственность за порученное дело, отзывчивость, внимательность завоевала авторитет и уважение и в городе. За свой труд была награждена медалью и Почетной грамотой Общероссийского союза общественных объединений «Союз Чернобыль России», а также грамотой Ассосации Афганцев Российской Федерации, почетной грамотой мэрии г.Токмок, почетной грамотой Токмокского городского Кенеша. почетной грамотой Чуйской областной администрации, почетной грамотой Министерства Социального развития КР и награждена нагрудным знаком “Отличник социальной защиты” МСРКР. В коллективе пользуется заслуженным авторитетом.

На основании вышеизложенного, за многолетний и добросовестный труд, достигнутые успехи в работе УСР, а также в связи с приближающимся Днем работников государственной службы Кыргызской Республики, управление социального развития г.Токмок ходатайствует о награждении ее нагрудным знаком отличника Государственной службы Кыргызской Республики.

Пока жива память – жив человек

В городском историко-краеведческом музее прошла встреча, посвященная памяти Эсенгула Сарбагишева, первого секретаря Токмокского городского комитета партии с 1975 по 1985 годы

На встречу, устроенную по инициативе родных Эсенгула Сарбагишевича, были приглашены друзья семьи, соратники по трудовой деятельности, учителя и учащиеся. Среди гостей были У. Усубалиев, С. Джусупов, У. Есенбаев, В. Ким, С. Турусбекова, М. Туркменов, Б. Сапаров. Все они были рядом с Э. Сарбагишевым во времена его руководства Токмоком. Вместе с другими они составляли команду единомышленников главы города, служили на благо людей и родного города. Разве не доказательство этому, что в течение 10 лет руководства Э. Сарбагишевым в Токмоке небывалыми темпами развивались промышленность и инфраструктура, поднималась экономика. О городе шла всесоюзная слава.

Каждый из соратников Эсенгула Сарбагишева пожелал высказаться, поделиться своими воспоминаниями. Интересно было слушать их рассказы о тех или иных эпизодах, связанных с жизнью и работой Эсенгула Сарбагишевича. И все они были едины в том, что это был грамотный и порядочный руководитель, честный и душевный человек, добрый и любящий муж и отец. Как сказал Усенбек Есенбаев, такие люди рождаются раз в сто лет, сегодня таких во всей стране не встретишь.



Но с какой теплотой и восторгом рассказывала о своем супруге Нурьяна Амадиновна – это заслуживает восхищения! От ее рассказа, в котором о муже она говорила не иначе, как "наш отец" у меня не раз наворачивались слезы на глаза. Эти воспоминания, хотелось слушать и слушать. Поистине, об этой женщине можно сказать "Жена" с большой буквы.



В этом году Эсенгулу Сарбагишеву исполнилось бы 80 лет. Среди нас его нет уже 13 лет. Как много еще мог сделать для людей этот человек! Говорят, хорошие люди и Богу нужны.

Невольно приходится мириться с утратами. Одна надежда на то, что все лучшие человеческие качества будут продолжены в детях. А своими детьми Э. Сарбагишев мог бы гордиться. Старшая дочь Гульмира – кандидат экономических наук, преподает в Академии управления при Президенте, вторая, Чолпон – финансовый директор издательства "РЕК-тайм", сын Омурбек в звании советника госслужбы 1 категории, имеет свой бизнес.

От встречи я получила большое удовольствие. Не будучи знакома с Э. Сарбагишевым лично, но услышав о нем столько хорошего, я реально представила этого человека и горда тем, что являюсь его землячкой.

Накануне 80-летия, в память о Эсенгуле Сарбагишевиче его родные объявили среди школ конкурс на лучшее сочинение, буклет и разработку классного часа о его жизни, деятельности и вкладе в развитие нашего города. Победители номинаций были приглашены на эту встречу, и Нурьяна Амадиновна вручила им денежные призы.



Подарок – наручные часы были вручены и преданному другу семьи Болоту Майрыкову, который был личным водителем Сарбагишева. Он по-прежнему всегда рядом и стал уже членом семьи Сарбагишевых.

В организации встречи помощь семье Сарбагишевых оказали сотрудники отдела культуры и музея. В музее была обновлена экспозиция фотографий, отражающая развитие города во времена руководства Эсенгула Сарбагишевича, которая, со слов и. о. начальника отдела культуры М. Туркменовой, еще будет пополняться. А подобные встречи войдут в практику музея. И на эти встречи нужно приглашать больше молодежи. Она должна знать о людях, которые “писали” историю Токмока и внесли свой вклад в его развитие. И воспитываться на живых примерах служения людям, а не на мифических.

Л. Есембаева.

Петр и Аграфена: вместе навсегда

7 ноября в семье Петра Павловича и Аграфены Андриановны Фатериных – знаменательный день. День празднования Октябрьской революции совпал с важной датой в их жизни – 30 днем свадьбы. В этом году они отметили шестидесятилетие супружеской жизни.

Свои поздравления юбилярам принесли председатель Совета ветеранов М. Туркменов и его помощница Н. Капатурина, которые навестили чету на дому и с пожеланиями здоровья и долгих лет жизни вручили конверт с деньгами и цветы.

Петр Павлович родился в 1923 году в селе Поломошное Алтайского края. Закончив семилетку, пошел работать трактористом – на селе такие кадры всегда были востребованы. Когда началась Великая Отечественная, Петру оставалось полгода до совершеннолетия, и по достижении его, в декабре 1941, он был призван в армию, откуда сразу попал на передовую Центрального фронта. Прошел всю войну, воевал на пяти фронтах, был дважды ранен, получил контузию. А после победы над фашистами участвовал в боевых действиях на Дальнем Востоке, где шла война с японцами.



После войны, вернувшись в родное село, Петр продолжил работу на тракторе. А потом, поступив в Рубцовский техникум механизации, освоил профессию механика. Последние годы на Алтае Петр Павлович работал уже в качестве главного инженера.

Аграфена Андриановна младше мужа на год. Она тоже из тех краев, что и он, но судьба свела их только в 1951 году. Познакомились в мае, а уже в ноябре сыграли свадьбу. Послевоенные годы были нелегкими, и в семейной жизни было всякое, но теплое чувство друг к другу супруги пронесли через всю жизнь. Для сына Юрия и дочери Ольги родители всегда были примером. Словом, жили счастливо, одно было неладно – здоровье Аграфены Андриановны. Суровый алтайский климат сказывался. А когда и сын стал часто болеть, врачи однозначно порекомендовали сменить климат. Выбор пал на Киргизию – здесь жила родная тетка жены. Сначала побывали у нее в гостях. Благодатный киргизский климат благотворно повлиял на здоровье сына, и решение было принято. Так в 1968 году Фатерины поселились в Токмоке.

Будучи добродушными и открытыми людьми, они быстро обзавелись друзьями и знакомыми. Петр Павлович устроился на работу в небезызвестное УСМ-4, где в качестве заведующего мастерскими проработал до самой пенсии. Аграфену Андриановну пригласили работать кассиром в Чуйскую сберкассу, откуда она и ушла на заслуженный отдых.

Вот так незаметно пролетели годы. Дети выросли, получили хорошее образование, обзавелись своими семьями. Сын живет в России, работает в крупном издательстве. У дочери тоже ответственная работа: она инженер-геофизик в международной компании. Живет в Алматы, и родителей навещает часто. Зовет к себе, но они, в силу возраста, не хотят срываться с родного места.

В последнее время здоровье Аграфены Андриановны ослабло – стала плохо слышать, ноги совсем отказывают. Она теперь больше лежит. А Петр Павлович держится молодцом, что и говорить, бывший солдат. Он и по хозяйству управляется – в квартире порядок и чистота, и за женой ухаживает. Сетует лишь на то, что этаж четвертый, спуститься бы пониже.

Прощаясь с этой симпатичной четой юбиляров, я испытывала двойственное чувство. С одной стороны, было приятно от того, что ими прожита хорошая полноценная жизнь, и они действительно заслуживают уважения. С другой стороны, было грустно от того, что мы не властны над временем. И потому хочу пожелать, милые Петр Павлович и Аграфена Андриановна, оставайтесь подольше рядом друг с другом.

Л. Есембаева.

2013 год остался в памяти у токмокчан навсегда!

2013 год был очень хорошим годом для Токмока. Совершали визиты в наш город экс президент КР Роза Отунбаева, гости из Грузии, посол Америки; работали заводы, открывались детские сады. Начата разработка генерального плана г. Токмок.

Город Токмок в 2013 году занял первое место по промышленному производству в Чуйской области и третье место по стране.

Ученики токмакских школ занимали первые места в областной олимпиаде, а спортсмены на протяжении всего года радовали своими достижениями – они в 2013 году были первыми в Республике по общим показателям.

21 августа 2013 года на центральной площади г. Токмок был открыт памятник выдающемуся кыргызскому деятелю Султану Ибраимову, внёсшему огромный вклад в развитие нашей страны. Торжественное открытие состоялось в присутствии А. Атамабаева, Президента Кыргызской Республики, который выступил с торжественной речью. Его именем названа площадь и улица г.Токмок.

Султан Ибраимов – гордость нации, человек, с которого можно брать пример!

Султан Ибраимовдун эстелигине



Таазим эткен өңдөнө башың ийип,
Карагансып айлыңды турасың.
Өзүңө элиң келип таазим этет,
Эскерип канча эмгекти кылганың.
Турган жериң Токмок парк,
Бакыйып ага көрк коштуң,
Өмүрү кыска жакшынын,
Минтип, элесиң турат өзүң жок.
Сөөлөтүң менен колдогун,
Кийинки чыккан муундарды,
Жолуңду улап жаштардан,
Сизге окшогон көп болсун.
Пейили оңолуп элимдин,
Тынччылык болсун жеримде.
Ынтымак берип Кудайым,
Ырбагың менен колдогун!

Анар ЭСЕНОВА.

Жоокерди эскерүүнүн урматына

Кенжекан Ибраева - курман болгон жоокер-интернационалист Тимур Ибраевдин апасы уулунун ысымын түбөлүк калтыруу максатында өздөрү жашаган үйдүн дубалына эстелик тактасын тагууну чечип, бул өтүнүчү менен шаардын мэри Анвар Оморкановго кайрылган. Эненин көксөгөн мүдөөсү орундалды. Эстлеик тактасын даярдоо жана аны үйдүн дубалына тагуу боюнча баардык чыгашаларды мэрия өз мойнуна алган. 12-июнда үчүнчү кичи райондун №72 үйүндө эстелик тактасын ачуу митинги өткөрүлдү.

Аталган иш-чарага шаардын мэри А.Оморканов, вице-мэр Ж.Шамыралиев, шаардык Кеңештин вице-спикери А.Усубалиев, аскер комиссары М.Бейшекеев, шаардык уюмдардын жетекчилери жана Ооган согушунун ардагерлери катышышты. Алардан тышкары Ооган согушунда курман болгон жоокерлер Сергей Чөрвонюк менен Алексей Муртазиндин апалары да келишкен.



Жоокер-интернационалистти эскерүүдө аскердик аза күтүү - бир мүнөттүк жымжырттык жана салют атуу болду. Мындан ары Тимур Ибраевдин апасы жашаган үйдө эстелик тактасы, жоокердин ушул үйдө жашаганын, ушул үйдөн аскерге аттанганын, аман болсо ушул үйгө кайтып келмек дегөн эскерткич катары илинип турат.

Кенже сержант, жөө аскерлөрдин күжүрмөн машинасынын (БМП) мээлөөчү-оператору (наводчик) Тимур Ибраев совөттик аскерлердин катарына 1981-жылы жазында чакырылган. Ошол эле жылы ноябрь айында аскерлер менен согуш жүрүп жаткан Ооган жергесине барган. 1982-жылдын 27-июнунда Тимур кароол жүргүзгөн жоокерлердин курамында мина орнотуп жатышкан талибдердин тобуна туш болушат. Атышуу башталып, минанын сынығы жоокердин жашоосун үздү…

Быйыл, тирүү болгондо Тимур 50 жашка толмок. Чачтарын ак аралаган аны менен тең курбулары эстелик тактасынын алдында, көздөрүн жаш чайып, курман болгон жолдошун эскеришти. Алар ар башка аскер бөлүктөрүндө кызмат өтөшкөндүктөрү менен жалпыга бирдей аскөрдик милдетти аткарышкан жана аны абийирдүүлүк менен аткара алышты.

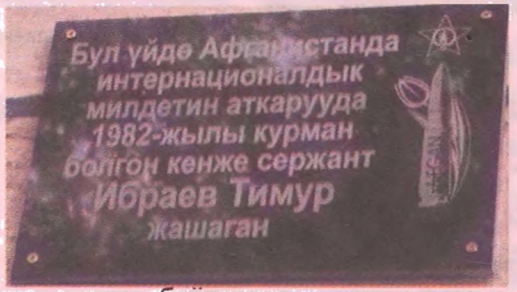

Согуш талаасында көрсөткөн каармандыгы жана эрдиги үчүн Тимур Ибраев курман болгондон кийин "Кызыл Жылдыз" ордени, ал эми 1988-жылы Афганистандын президентинин жарлыгы менен "Ыраазы Афган элинен" (От благодарного афганского народа) медалы менен сыйланган.

Ооган согушунун ардагерлеринин облустук бирикмөсинин ардагөрлери Тимурдун апасына Ооган жергесинен совөттик аскерлердин чыгарылышынын 25 жылдыгынын урматындагы мөдалды тапшырышты.

Алексей Муртазин менен Малик Ташмухамедовго №1 мектеп-гимназиясында эстелик тактасы тагылып турат. Анткени алар ушул мектепте окуп чоңоюшкандыктан ысымдары мектептин короосундагы стелага жазылган.

Токмок шаарынан аскерге чакырылып, Ооган жергесиндеги согуштан кайтпай калган жоокер-интернационалисттердин ысымдары чегилген такта шаардын Султан Ибраимов атындагы борбордук аянтында орнотулуп, ага эсекрүү күндөрүнөн тышкаркы күндөрү курман болгон жоокерлердин энелери, жакындары, каруулаш курдаштары жана шаардыктар гүл коюп, эсекрип турушат.

Өз кабар.

№39 от 18 июля 2013г. Газета Мой город.

Невероятные истории

За бортом истории

Изобретатель телевидения жил в Токмаке

Список людей, которые своими изобретениями внесли вклад в дело создания телевидения, очень велик. И это не удивительно – для того, чтобы мы с вами могли, сидя на диване, просто нажать кнопку на пульте телевизора и увидеть передачи в режиме реального времени – инженеры, изобретатели и ученые работали более ста лет. Споры о том, кто первым передал движущее изображение на расстоянии, продолжаются до сих пор. Интересно, что среди "отцов" телевидения есть человек, живший в нашем городе – Борис Павлович Грабовский. В Токмаке Грабовские поселились в начале 1917 года. О нелегкой судьбе ученого и краже его изобретения американскими спецслужбами газете "Аргументы и факты" в Кыргызстане" рассказала внучка Б. Грабовского Инесса Ткаченко, которая живет в Бишкеке.



Оптика и передающая трубка телефота, 1928 г.

Борис Грабовский родился в 1901 году в Тобольске, в семье ссыльного украинского поэта-революционера. После смерти мужа в ноябре 1902 года, мать Бориса Грабовского с сыном и своей матерью переехала в Одессу, затем в Харьков, а еще позже в Среднюю Азию. В 1917 году Грабовские поселились в Токмаке.

Любовь к изобретениям у Бориса начала проявляться уже в детстве. Он очень любил изготавливать и запускать фейерверки. Живя одно время с матерью в артели слепых в Саратове, он видел, как слепым нравится смотреть на фейерверки, которые он запускал. Борис, наблюдая за незрячими людьми, думал, что они просто притворяются. Потом ему объяснили, что слепые слабо видят кожей лба, так сказать, третьим глазом. Впоследствии Борис Павлович изобрел очки для слепых, надев которые можно видеть силуэты. Позже сконструировал прибор для ориентации инвалидов по зрению, аппарат для глухонемых людей.

В 1923 году Грабовский изобрел катодный коммутатор, а в 1925-ом – "телефот", и уже на следующий год провел с ним первые опыты. Эти изобретения Грабовского и дали старт современной системе телевещания, но слава создания телевидения досталась, к сожалению, не ему...

Над созданием телевидения в то время работало очень много ученых, однако электронным способом добиться получения телевизионного изображения было нелегко. "Отцом" телевидения считается Борис Розинг, который жил и работал в Петербурге. Ему удалось создать систему телевидения с электронным приемником, но передача сигнала была механической. Это, конечно, на тот момент, был еще один шаг в сторону развития телевидения, но данная система будущего не имела.

Борис Павлович Грабовский продемонстрировал все возможности своего изобретения наглядно: передатчик стоял в одной комнате, а приемник в другой. Когда его мать решила поправить лампу возле одного из приборов, вся комиссия увидела изображение женской руки в движении. Через две недели эксперимент повторили на улице, передав изображение движущегося трамвая. Окрыленные удачей, Борис Грабовский и его помощники продолжали совершенствовать свой аппарат. По заключению профессора Златоврацкого, работы следовало перенести в хорошо оборудованные лаборатории Москвы или Ленинграда. Аккуратно упакованное оборудование было отправлено грузовым вагоном в столицу. Грабовский с нетерпением ждал извещения о прибытии груза, но, как оказалось, он был доставлен не по назначению.

Грабовский и его коллега Белянский с первым же поездом помчались в Москву. То, что они увидели в техническом отделе ЦБРИЗ Москвы их шокировало: в ящиках, где должны были быть приборы, был только стеклянный бой и покоробленные каркасы...

Затем последовал вызов в НКВД, где изобретателю было в приказном порядке запрещено вообще заниматься этой деятельностью. У Грабовского забрали папки с чертежами, схемами и расчетами, рукопись "Энциклопедии телефотии". Затем из Москвы в Ташкент пришло письмо, в котором руководству республики давался совет "прекратить всякую возню вокруг электроники и больше не соваться с подобной чепухой в Москву". Для Бориса Грабовского это был тяжелый удар. Он вместе с матерью переехал из Ташкента в Киргизию.


Б.П. Грабовский. 1928г


1965г.

Аспустя 3 года в Америке белоэмигрант В. Зворыкин изобретает иконоскоп и создает фактическую копию телефота Грабовского. Это позволило ему запустить электронную систему телевидения в промышленных масштабах.

В госархиве Ташкента до сих пор хранятся уникальные материалы, подтверждающие факт диверсии в отношении проекта Грабовского и передачу всей документации спецслужбам США.

Уже в 60-х годах Грабовский, читая роман Митчела Уилсона "Брат мой, враг мой" с удивлением обнаружил в содержании книги подробное описание своих опытов с телефотом. Совпадение событий, описываемых в романе, и тех, которые были в действительности, просто поражали. В частности, изображение женской руки. Вот что написал по этому поводу Борис Грабовский: "Напрасно думают, что эта книга – художественный роман, это – голая правда об изобретении телевидения: ни в описании прибора, ни в опытах с ним нет ни одного процента фантазии. Абсолютно точны и даты. Ложь – лишь в месте действия и в именах: США – СССР, Кен – Грабовский, Дэвид – Попов-Пискунов".

В 1964 Грабовский обратился с запросом в Нью-Йорк, где жил Митчел Уилсон. Однако ответа не последовало.

Тем не менее, документы, доказывающие, что Грабовскому первому удалось передать движущееся изображение остались. Приоритет на получение Грабовским и Белянским движущегося изображения с помощью аппарата для электрической телескопии не оспаривается, а факт выдачи патента юридически закрепляет изобретение за Советским Союзом. В ноябре 1925 года они получили заявочное свидетельство за номером 4899, а 30 августа 1928 года патент за номером 5592. А самое главное подтверждение – это Свидетельство, выданное в Париже Международным союзом прессы по радиотехнике и электронике о признании заслуг создателей телефота от 7 июня 1971 года.

В Центральном государственном архиве Узбекистана имеется достаточно подробная подборка документов, свидетельствующая о серьёзном вкладе Б. Грабовского в развитие телевидения.

Единственное, чем государство отблагодарило Б. Грабовского – присвоило ему в 1965 году почетное звание "Заслуженный изобретатель Узбекской ССР".

Умер Борис Грабовский в 1966 году, похоронен в Кыргызстане.

По материалам "Аиф" в Кыргызстане" №3, 2013 г.

КАРА СӨЗДҮН ДЫЙКАНЫ

Кыргыз Эл жазуучусу, белгилүү драматург Мырзабек Тойбаев "Азаттыкка берген дилмаегинде: "Азыркы шартта жаштарды тарбиялоо үчүн катуу тартип жана акыйкат идеология керек"-деп баса белгиледи. Айтса-айтпаса жалганбы, жашоо-турмуштагы кыймыл - аракеттерди, өзгөрүштөрдү учкай баамдаган жазуучу азыркы жаштардын жүрүм-турумуна, адебине алымсынбагандыктан жүрөгү канап, каңырыгы түтөп өз накылын бекеринен айтпаса керек. "Атанын кебин капка сал",-дегендей, акылы зирек, кеп жөндөгөн жаштар мындай тынчсыздануу менен айтылган пикирди жөнгө кетирбес.

Чыгармачылыгы 60 жыл илгери башталган, талыкпас эмгек, изденүүлөрдүн арты менен такшалган жазуучу, драматург агайыбыз Токмок шаарынын тургундары менен жолугушуп турууну жакшы адатка айланткан. Бул сапаркы чыгармачылык жолугушуу да, шаарыбыздын борбордук китепканасындагы "Мекен таануу" бөлүмүндө болуп өттү. Шаардык мэрдин орун басары Шамыралиев Жыргалбек Жумадилович жазуучуну кутман курагы менен чын дилинен куттуктап, чыгармачылык ийгиликтерди каалады.

Жазуучунун күйөрмандары ар кыл,-десек жаңылышпайбыз, инженерден тартып, карапайым жумушчуга чейин камтылган. Анын ичинде маданият кызматкерлери,ыр ышкыбоздору, адабиятты сүйүүчүлөр да жок эмес. Чыгармачыл жолугушуу кече "Кадырман карыя- нугу терең дарыя",-деген темада жазуучуга арналып, ал ары жандуу, ары кызыктуу болду. "Мекен таануу" бөлүмү жаңы ачылганына карабастан,жигердүү аракеттерди көрүп жатат.Мындай жакшы саамалыкты колдогон борбордук китепкананын директору Өмүралиева Айнура Адилетовнага,ишин мыкты өздөштүрүп, жаштарга жагымдуу маанай,ыңгайлуу шарт түзгөн бөлүмдүн жетекчиси Шоконова Замира Капасовнага терең ыраазычылык айткың келет."Сөз дагы иш",-демекчи,кыргыздын байыркы тарыхын,санжыра-баянын,үрп-адат,каада-салтын,улуттун руханий дөөлөттөрүн камтыган "Мекен таануу" бөлүмү бүгүнкү күндүн талабына шайкеш келгендиги менен айырмаланат.

Шаардык № 7 мектептин 10- классынын окуучулары драматургдун "Жаңы келин" аттуу пьесасынан жана коомдук ишмер Султан Ибраимовдун жаркын элесине арналган "Өчпөс жылдыз" чыгармасынан үзүндүлөрдү коюшту. Айрыкча жаңы келин алуу салтындагы көрүнүштө "сүйүнчү" сураган каарман чындап эле сүйүнчүнү жазуучунун жубайы, Тойбаева Жаңылдын өз колунан алды. № 7 филиалдын китепканачысы Тамара Бейшембиеванын иш-аракети,камылгасы көмүскөдө калган жок, анын дарегине жылуу пикир айтылып,жазуучу келгендердин бардыгына ак батасын берип, алкыш айтты.Катышкандар өздөрү кызыккан суроолорго алгылыктуу жооптордуалышты.



Таланттуу драматургдун пьесалары СССР элдеринин көп тилдерине которулуп, көптөгөн театрлардын сахнасынан түшпөгөн. Республикалык кароо-сынактарда анын чыгармалары өкмөттүк комиссия тарабынан биринчи даражадагы дипломдорго татып, лауреаттык наамдарды жеңип келген. Көп кырдуу талант ээсинин 7 томдон турган жыйнагы кимдин болбосун көңүлүн өзүнө бурбай койбойт. Анда жалындуу жаштык дем менен жазылган эң алгачкы ыр,аңгемелеринен тартып, көлөмдүү, окуяга,идеяга бай чыгармалары камтылган. Сөзүбүз куру болбосу үчүн айрым даректүү маалыматтарга токтоло кетели. Мисалы, Исхак Раззаковго арналган «Жакшынын шарапаты» пьесасы көрүүчүлөрдү кайдыгер калтырбайт. Алтынды дат баспаган сыңары, мезгилге үндөшүп, тарыхта өчпөгөн жылдыздай жаркырап турган улуу инсандын элеси терең драмалык эргүү менен таасын,жеткиликтүү чагылдырылган. Улуу муундагылардын эсинде бекем сакталып, өз баркын түшүрбөй келет.

Чыгармачыл адамдардын тигил же бул эмгеги тууралуу бир-эки ооз сөз менен айта салууга мүмкүн эмес.Ошондой болсо да, «Жаңы келин» аттуу комедиясы Т.Абдымомунов атындагы Кыргыз Улуттук академиялык драма театрынын сахнасында 600дөн ашуун ирет коюлгандыгын бардыгы эле биле бербес.Бир сөз менен айтканда филология илимдеринин кандидаты, илимпоз, театр сынчысынын илимий эмгектери, макала жана арноо ырлары,драмалык-көркөм чыгармалары бай казынага жык, мезгили келгенде көптөгөн илимий эмгектер жазылаарына шек жок.

Озгун сөздүн майын калпып элдеги,
Опол тоодой алганынан бергени.
Окурмандын жан-дүйнөсүн байыткан
Олжо болду жазган ар бир эмгеги!

Сексен жаштын белин аяр кыялап,
Акыл чүргөп, кагаз бетин сыялап.
Аппак мээнет жасадыңыз эл үчүн,
Асыл ойлор сезимдерди уялап.

Деңиз куруп кичинекей тамчыдан,
Дүйнөкорду барскан сымал жанчыган.
Даанышманы,кара сөздүн дыйканы,
Дулдул атың,чаалыгалек камчылан!

Упурансын чеби жолуң тоскондун,
Урмат менен ашуусун аш токсондун.
Узак жана бекем болсун өмүрү,
Улуу элге өз салымын кошкондун!

Алмаз Сейитказиев.

Мезгил жана Алыкул

Март айында шаарыбызда Алыкул Осмоновдун 100 жылдыгына карата бир катар иш-чаралар өткөрүлдү. Республикалык маданият колледжинде да мына ушул айлыктын алкагында улуу акындын жаркын элесине арналган театрлаштырылган адабий-поэзиялык кечеси 26-мартта болуп өттү. Аталган иш-чарага акындын чыгармачылыгына кайдыгер карабаган жалпы мугалимдер жамааты менен студенттер жигердүүлүк менен катышып, Алыкулдун аз өмүрүндөгү басып өткөн жолун театрлаштырып, көрармандарга тартуулашты.

Кылымдарды карытып, эл оозунда улуу дастан болуп айтылып келе жаткан сүйүү темасындагы Алыкул менен Айдай сулуунун бир-бирине арзуусу, бирок мезгил шартына баш ийүү менен бактылуу жубайлардан болбой калгандыгы жөнүндө театрлаштырылган баян, "Ысык-Көл", "Оорулуу акын", "Жеңишбек", "Сулууга", "Музыка" жана башка ырларын көркөм окуу менен коштогон студенттер залдагы мейманмандарга жакшы маанай тартуулашты. Мындан сыртқары "Ак кайың", "Сулууга", "Ата-Журт" жана башка обондуу ырларын вокалдык чеберчиликте хор менен аткарган студенттер көрармандарга жадыраган жаз күнүндөй маанай тартуулашты.





Баш кошкон жубайы Зейнеп экөө кыздуу болуп, тагдырдын жазмышы менен наристе чарчап калгандан кийин жазган "Бөбөккө" деген, кабырганы кайыштырып, каңырык түтөткөн ырын 3-курстун студенти Рысбек уулу Бекболсун көркөм окуп бергенде залдагылардын көздөрүнө жаш тегенренбей калгандары болбоду.

Кыргыздын залкар акыны Алыкул Осмоновдун 100 жылдык маарекеси биздин окуу жайда ушундайча белгиленди.

Бурул БАБАЛИЕВА,
кыргыз тили мугалими.

Менин
шаарым
Токмок № 44
30/10 2015-ж.

Ысымы мектепке ыйгарылса

Үстүбүздөгү жылы кыргыз элинин чыгаан акыны, котормочу, драматург Алыкул Осмоновдун 100 жылдык маарекеси чоң салтанат менен республикалык деңгээлде акындын туулган айылы Каптал-Арыкта өткөрүлдү. Буга чейин акынга арналган иш-чаралар республикабыздын булуң-бурчтарында өткөрүлүп келегендиги маалым. Мына ошондой иш-чараларды Токмок шаарынын маданий журтчулугу да жогорку деңгээлде өткөрө алышты.

Алсак, шаардагы борборлоштурулган китепканалар тармагынын "Мекен тааануу" бөлүмү жыл башынан эле маарекеге кызуу даярдыктарды көрүп, бир катар иш-чаралардын программасын кабыл алган. Бөлүмдүн өзүндө улуу акындын китеп жана сүрөт көргөзмөлөрү уюштурулса, шаардагы мектептерде акынга арналган кечелер жигердүүлүк менен өткөрүлүп келген. Мындан сырткары шаардык жана райондук газеталар акынга арналып өткөрүлгөн иш-чараларды байма-бай чагылдырып турушкан.

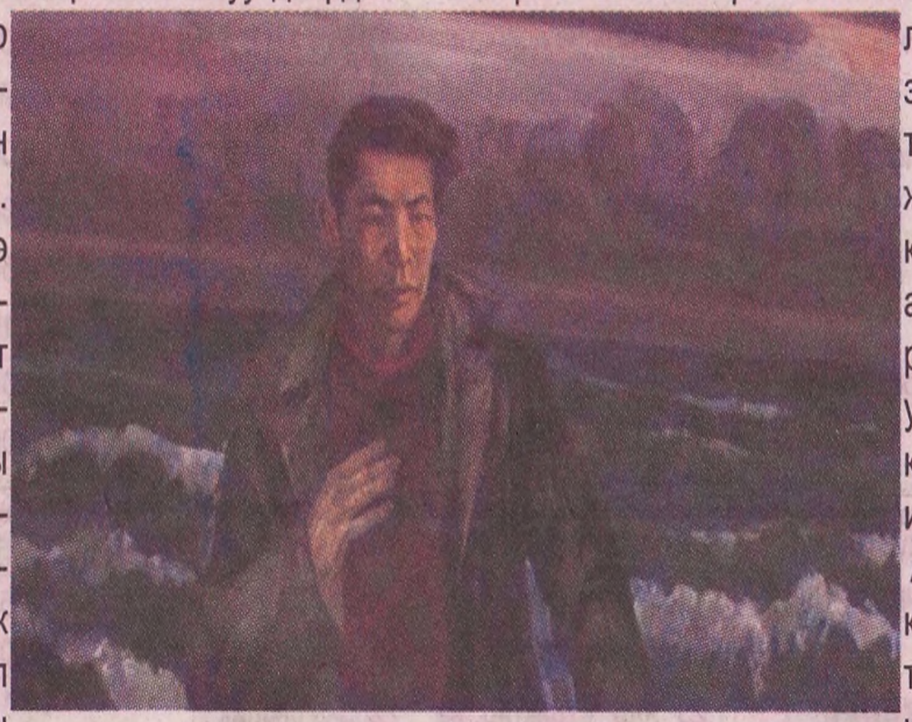

Жогоруда белгиленип өткөн "Мекен тааануу" бөлүмүнүн алдында аңгеме, ыр жазууга шыктуу шаар тургундарынын өз каалоолору менен 14 адамдан турган чыгармачыл ийрим түзүлгөн. Бул ийримге окурмандардын калың катмарына белгилүү болуп калган, ийримдин жетекчиси, акын, котормочу К.Тазабеков, орун басары, акын, композитор А.Сейитказиев, белгилүү акындар Р.Мамырова, К.Чолпонкулова жана башкалар бар. Күн санап ийримдин катары жаш акын, жазуучулар менен толукталып келе жатат.

Улуу акын Алыкулдун өмүр жолун, чыгармачылыгын айта келсек бүтпөс баян. Анын үстүнө башында белгилегендей Кыргыз Республикасынын Премьер-министри Темир Сариев өзү ачкан акындын эстелиги көп нерсеге күбө эмеспи. Чыгаан акындын туулгандыгынын 75 жылдыгынын урматына кезегинде Токмок шаарындагы көчөлөрдүн бирине ысымы ыйгарылган. Ошол ысымы ыйгарылган көчөнүн көрнөктөрү алигүнчө алмаштырылбай "Больничный" болуп турганы зээнди кейитет. Шаардын жетекчилиги колдогон ишти аягына чыгарар түзүмдүк уюм бул ишти колго алат деп ишенебиз.

Адабият ышкы боздору түгүл ар бир кыргыз баласы мактаныч туткан Алыкул Осмоновдун чыгармаларынан таалим-тарбия алуучулардын саны арыбасын десек улуу акындын ысымы шаарыбыздын бир мектебине ыйгарылса дурус болор эле. Эгерде, ойлогон ой ошентип ишке ашып калса өсүп келе жаткан жаш муундарды Алыкулдун духунда тарбиялоого эң мыкты шарт түзүлөт деген ойдобуз.

Болотбек САТЫГУЛОВ, "Алыкул - үйү борбору" коомдук бирикмесинин Токмок шаары боюнча координатору.

Ардактуу эс алуудагы жана учурда кызмат өтөп жатышкан кесиптештеримди кирип келген майрамы менен куттуктаймын!



Баар таап, көрүп кызмат үзүрүн,
Ардагерби эс алышып жүрүшкөн.
Же болбосо тыным албай күнү-түн,
Кызматкерби, кызматы өткөн калк үчүн.
Баары бирдей тынчтык туусун коргогон,
Эл-журтунун бейкуттугун ойлогон.
Аз да болсо ыракматын угушат,
Ар биринин жүрөктөрүн толгогон.
Айрымдары каармандыкты көрсөтүп,
Укук бузган адамдарды ойлонткон.
Тынчтык үчүн эл-жерине керектеп,
Зарыл болсо жанын берип мүрт болгон!

Мага өз баласындай мамиле жасап, туурга кондуруп, талпынтып учуруп эрезеге жеткиргөн устатым Орозалиев Бекжан Садыковичти кесиптик майрамы менен чын жүрөктөн куттуктап төмөнкү ыр саптарын арнаймын:

Абройлуу бул инсан



Кепке-сөзгө Садыкович өтө бай,
Эгер билсем, мен байкаган баамымдай.
Жаман сөзүн, тетир жагын айтпады,
Болду менин бир тууган агамдай.
Алгалатты, күлүк аттай таптады,
Бул жашоого кайрат берип, ар берип.
Мүдүрүлсөм, аксап калсам кезинде,
Койгону жок эч бир жерден четтетип.
Кызматташып мендей далай жигиттер,
Таасирленип, тарбиясын көп алган.
Маңыздуу маек куруп даректүү,
Абройлуу жүрөт дайым бул Инсан.

Каракыштак МАМБЕТОВ, милициянын ардагери.

Мечиттер каттоодон өтөт

Ош облусунун аймагында- яттын атайын буйругу чыгары-

Алыкул Осмоновдун туулган күнүнүн 100 жылдыгына арналат

Акындын ырларына шыктанып

"Кылым бүтүп, дүйнөдө жок болсо да,
Кайра кайтып, жолугушчу жолдор бар".
А. ОСМОНОВ.



Айтылуу, көркөм сөздүн чебери, поэзиянын дулдулу, акын Алыкул Осмоновдун туулган күнүнүн 100 жылдыгана арналган кезектеги көркөм окуу сынагы № 3 орто мектептин чоң залында болуп өттү. Сынакка шаардык мектептердин тандалып алынган таланттары катышып, ат салышты. Алгач акындын өмүр-таржымалы кеңири чагылдырылган даректүү баян-фильм көрсөтүлүп, сынакты № 1 орто мектептин окуучулары ачты. Эки бөлүмдөн турган сынактын бардык катышуучулары башынан аягына чейин уюшкандыкты, темирдей тартипти сактап, көрүүчүлөрдүн көңүлүн көтөрдү.

Сынактын катышуучуларынын аткаруусунда А. Осмоновдун "Музыка", "Ата-Журт", "Мен кыргыздын акыны", "Жеңишбек", "Толубай сынчы" сыяктуу чыгармалары жаңырды. Айрыкча № 7 орто мектептин окуучусу Керимбек уулу Кадырбек, № 5 орто мектептин окуучусу Калнур Байымов "Жеңишбек" поэмасынан үзүндүнү жеткиликтүү көркөм окушуп, баш байгеге татыктуу болушту. № 3 орто мектептин окуучулары У. Адырбеков менен Е. Фомина "Саанчы жеңе" аттуу обондуу ырды артисттерден кем калбай, жогорку чеберчиликте аткарышып, дүркүрөгөн кол чабууларга арзыды. № 5 мектептин өнөрпоздору Нурболот Кубанычбеков менен Сагынбек уулу Жаркынбек "Ата-Журт" чыгармасын музыкалык аспап коштобостон (окапелла) түрүндө, уккулуктуу, таза жана так ырдай алышты. Ал эми № 12 орто мектептин окуучусу Бекназар уулу Темирлан менен № 8 орто мектептин окуучусу Байыш уулу Улук калыстар тобунун купулуна толуп, сыйлыкка татышты. Белгилей кетчү нерсе, орус тилинде окуган мектептердин окуучулары кыргыз тилин үйрөнүп гана тим болбостон, музыканын коштоосунда кыргызча ырдап-бийлеп, эркин сүйлөп оюндарды аткарып жатышканы кубандырды.



Калыстардын адилеттүү чечими менен көркөм окуу сынагынын бардык жеңүүчүлөрүнө Мактоо баракчалары тапшырылды. Жагымдуу музыка жаңырып, келген меймандар жаш таланттардын чыгармачылыгына ыраазы болуп кайтышты.

А. СЕЙИТКАЗИЕВ.

Гүлдесте - улуу акынга

Токмоктогу агроөнөр жай колледжинде А.Осмоновдун туулган күнүнүн 100 жылдыгына арналган поэзия кечеси болуп өттү. Кечеге 1-2- курстун студенттери катышты. Акындын чыгармачылык жолуна арналып чыгарылган дубал газеталар, буклеттер, рефераттар залга көрк берип турду. Акындын өмүр-таржымалы тууралуу даректүү чакан телефильмди студент Т. Асанбеков эң сонун тартып-көрсөтүп, катышуучулардын алкышына татыды. Акындын ырларынан көркөм окууда Эрмекбай уулу Айдабек, Кубаныч кызы Айчолпон өзгөчөлөнө алышты. Алар Алыкул менен Айдайдын образын эң жакшы аткарып беришти.

Алымбай уулу Ынтымак, Ж. Баратбаев, Кубанычбек кызы Айчолпон, М. Мокенова сыяктуу студенттер акындын ырларын көркөм окуп беришсе, В. Просвиркина "Аккайыңды" гитаранын коштоосунда жеткиликтүү ырдады. Кечеде акын тууралуу замандаштарынын эскерүүлөрү да айтылды, өзгөчө америкалык акын Уолтер Мэйдин акындын "Көл толкуну" аттуу жыйнагы колуна кантип тийгени, анын ырлары көркөмдүүлүгүн жоготопой, америкалык жана англис окурмандарына кантип жеткиргени тууралуу турмуштук окуяны Ж. Баратбаев эң сонун баяндап берди. Ырдестелер гүлдестеге айланып, кече кызыктуу, жандуу өттү.

Колледждин жетекчилиги жигердүү катышкан студенттерге ыраазычылык билдирип, андан аркы ийгиликтерди каалады.

А. ДЖУМАГУЛОВА,
кыргыз тили сабагынын мугалими.

Мыкты инсан

Бугункү каарманыбыз "Токмок шаарынын ардактуу атуулу", "Эмгек сиңирген транспорт кызматкери", "Эмгек ардагери" ж.б. көптөгөн медаль, наам, сыйлыктын ээси, эки кыз, бир уулдун сүйүктүү атасы, Согуш жана эмгек ардагерлер кеңешинин жетекчиси Медет Туркменов Туркменович болду.

Бактылуу балалыгы Ысык- Ата районунун Жетиген айылында өткөн. Мектепте класстын отличниги болсо, Бишкек авто-жол техникумунда да үлгүлүү студенттер менен катарлаш болуп, окуу жайды ийгиликтүү аяктаган. Андан соң, катардагы жумушчудан талыкпаган эмгегинин, аракетинин аркасында 35 жашында жол тейлөө мекемесинде жетекчилик кызматка чейин көтөрүлгөн. "Дарак бир жерден көгөрөт" – дегендей, жол тармагында 2009 жылга чейин эмгектенген. Медет Туркменович бул тармакка өзүнүн бүт жаш курагын, күч-аракетин жумшаганын жана убактысы бекер кетпегенин, иштеген ишине эч нааразы эместигин эскерип отурду. Фрунзе политехникалык институтун сырттан аяктаган. Ар бир жаш уландар сыяктуу эле 1963-1966 жылдары аскер кызматын Монголияда курулуш батальонунда өтөп келген. Кийин депуттардын колдоосу, тандоосу менен шаардык кеңеште 5жыл төрагалык милдетти аткарган.

2011жылдан бери согуш жана эмгек ардагерлер кенешинин төрагасы болуп келет. "Ардагерлердин саны күндөн-күнгө , жылдан жылга азайып бараткандыктан калган өмүрүн, жашоосун бир аз да болсо кыйынчылыксыз өткөрүп алса" - деген жакшы тилек менен Медет Туркменович, ардагерлердин "жеңилин жерден, оорун колдон" алып жардам бергенге болгон аракетин жумшап келээрин айтат. Заманыбызда жан кейитээрлик окуяларга көп кезигебиз, ошолордун арасында өз каны-жанын аябай келечек-муундар үчүн кылган эмгектери унутта калып, баркталбай жатканы жанды кейитет. "Согуш ардагерлерибиздин үйүн менчикке өткөрүп алам"- деп аракет кылган адамдар менен соттошуп жүрүп, 3 жыл дегенде бул ишти токтотуп калууга мумкундук болгонун, жада калса чөнтөгүндөгү акчасына көз артып кол



салгандар кездешип жатканын, шаарыбызда орун алган ардагерлер тактасындагы сүрөттөрдү айрып, айнегин сындырып кетип жаткан шаар тургундарын, жаштарын тарыхыбызды сыйлоого чакырып өттү.

Ушул тапта ардагерлер кеңешинин жетекчилигинен сырткары, улут аралык өз ара мамилелер боюнча мамлекеттик агентсводо Токмок шаарынын жооптуу катчысы болуп эмгектенип келет. Чыр-чатак жаралган жерлерге барып, жаңжал андан нары курчуп кетпөөсүн алдын алуу менен, улут аралык маселелерди карап, иликтеп, аларга байкоо жүргүзүп келет. "Эки тармакта иштөө сизге кыйынчылык жаратпайбы, деги эле убактыңызды кантип бөлүштүрөсүз"- деген суроомо агай мындай деп жооп берди: " Мен өзү тынч отуруп калган же жашоо шартка, жагдайга шылтоолоп, наалынган адамдардан эмесмин. Кудайга шүгүр, жогоруда айтып кеткендей, жашоомо нааразы эмесмин, өзүм сүйгөн кесиптин ээси болдум, өзүм тандаган тармакта иштедим. Адам жаш курагына карабай оптимисттик көз караштa болуш керек деп эсептейм".

Э. ТОЙМАТОВА.

Урматтуу Медет Туркменович!

Сизди кутман курак жашыңыз менен чын дилибизден куттуктайбыз. Сиз кылган эмгегиңиз менен республиканын жол тармагын өркүндөтүүгө, шаардык өз алдынча башкаруунун калыптануусуна , шаардын коомдук жашоосуна чоң салым коштуңуз жана кошуп келесиз. Сизге чың ден-соолук, бакубат турмуш каалайбыз.

Мэриянын жалпы жамааты.

Улуттук каада-салттар, майрамдар



Национальные обычаи, традиции и праздники

Писателю и гражданину посвящается

12 декабря Чингизу Торекуловичу Айтматову исполнилось бы 82 года

В Чуйской области прошел смотр-конкурс, приуроченный ко дню рождения писателя. Участие в конкурсе приняли более 9 тысяч человек.

Финальный смотр состоялся в городском Дворце культуры Токмока. В фойе была развернута выставка по творчеству писателя, в которую вошли собрания сочинений, отдельные издания, письменные работы, рисунки и портреты. Перед началом смотра был продемонстрирован фрагмент из фильма "Чингиз Айтматов. Белые сны по дороге домой".

Заместитель губернатора Чуйской области по социальным вопросам Чинара Майтикова поблагодарила участников конкурса за активное участие в увековечении памяти нашего великого земляка.



Вниманию зрителей были представлены театрализованные постановки по произведениям Чингиза Айтматова. Сменяя друг друга, на сцене оживали образы айтматовских героев. Они заставили сопереживать вместе с ними, плакать, смеяться и задуматься о нашей жизни.



Сцена из романа "И дольше века длится день" завершила конкурс. Мать – Найман-эне и ее сын-манкурт напомнили о трагичности нашего бытия. И это было символично: чтобы не стать бессердечными манкуртами, каждый из нас обязан помнить своих предков, чтить и уважать традиции и культуру своего народа и тех, с кем живешь рядом. Этому учат мудрые айтматовские строки.

Е. Шаманина.

Ты, моя мелодия...

Не сосчитать на белом свете людей хороших,

но один есть в колледже культуры –

заслуг особых гражданин.

Широк в плечах и статен ростом,

и седина – как славный след

прожитых трудно и непросто его подвижнических лет…

Хотя о нем и не шумела, как о Шаляпине, молва.

Ученики – они, как птицы,

летели в жизнь, ну, что ж, спеши!

И каждый уносил частицу его внимательной души.

Это стихотворение коллектив Республиканского колледжа культуры посвятил юбиляру – Анатолию Семеновичу Арефьеву. 7 ноября Анатолий Семенович отметил свой 70-летний юбилей. А накануне, 4 ноября, в колледже состоялся творческий вечер в честь юбиляра. Его поздравляли коллеги, ученики, и трудно было выразить словами, что у каждого было на душе. Желали многого: радости, добра, здоровья, счастья, творческих успехов и талантливых студентов.

Юбилей Анатолия Семеновича совпал с еще одной знаменательной датой его биографии: уже более 45 лет он работает в колледже культуры.

Родился 7 ноября 1941 года в городе Кызыл-Кия Ошской области. Среднюю школу закончил в 1961 году и поступил в Ошский государственный педагогический институт, на музыкальный факультет по специальности "Культурно-просветительная работа". После окончания приехал в Токмак и устроился в Республиканское культпросветучилище, которое позже было переименовано в колледж.

Женился, воспитал дочь, есть внук. За годы работы в училище, а потом и в колледже воспитал более 300 студентов. Его лучшие воспитанники Ольга Чешева и Анатолий Шувалов живут в России, в Токмоке – Бакыт Жуматаев, Г. Жулкоева и многие другие. Известный в Кыргызстане музыкант Алтынбек Алымжанов работает в оркестре аккордеонистов в Германии.

За свою трудовую деятельность Анатолий Семенович был победителем соцсоревнования, дважды награжден почетными грамотами Министерства культуры, медалью "Ветеран труда".

Он и сейчас полон сил и учит молодежь искусству игры на баяне и аккордеоне. А они, его воспитанники, подарили своему учителю на юбилей музыкальные композиции в собственном исполнении.

Ф. Убылкасымова,
преподаватель РКК.

2 №10 (227) 6 марта 2014 года

Кыргыз Туусу

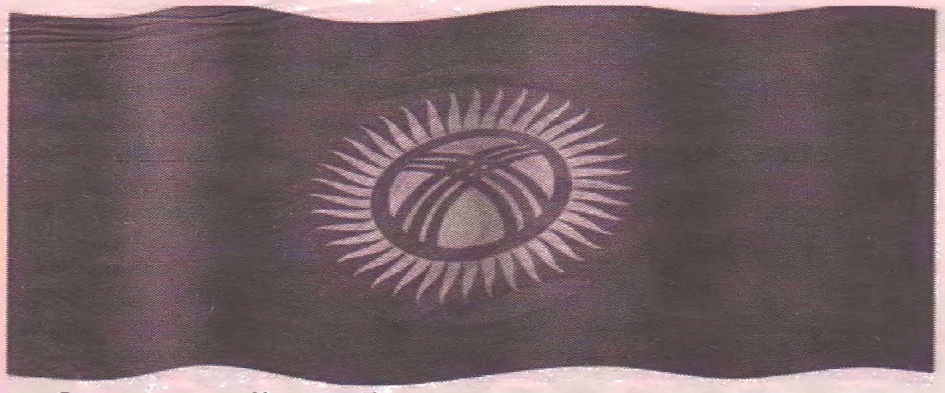

3-март, дүйшөмбү күнү шаардык мэриянын алдындагы аянтта Кыргыз Республикасынын мамлекеттик Туусун салтанаттуу көтөрүү аземи болуп өттү. Ага шаарыбыздын ишкана-уюмдарынын жетекчилери, шаардык мэриянын кызматкерлери катышышты.

Салтанаттуу аземде шаардын мэри Анвар Оморканов, шаардык Кеңештин терагасы Раул Таманбаев, шаардык Ардагерлер кеңешинин төрагасы Медет Түркмөнов сез сүйлөшүп, бир гана Туу эмес Кыргызстанды дүйнө элдерине кыргыз деп тааныткан Герб, Гимн жөнүндө да айтып, айкел Манастан бери келаткан кызыл түстөгү Туудагы күндүн кырк нуру, түндүктүн мааниси жөнүндө да кызыктуу баян куруп беришти. Арийне, салтка айланып калган адат боюнча салтанаттуу азем Кыргызстандын Гимни менен башталып, Гимн менен аяктады.

Калпак күнү

5-март, шаршемби күнү шаарыбызда биринчи жолу калпакчандардын жүрүшү салтанаттуу түрдө өткөрүлдү. Жүрүш Шамшы жана Ленин көчөлөрүнүн кесилишинен башталып, Султан Ибраимов атындагы борбордук аянтта кыска мөнөттүү митинг менен коштолду. Борбордук аянтты көздөй жөнегөн жүрүштү шаардын мэри А.Оморканов, мэриянын кызматкерлери, шаардык ардагерлер кеңешинин терагасы М.Түркмөнов жана шаардагы орто окуу жайларынын директорлору баш болушкан мугалимдери баштап, ага окуу жайлардын 200дөн ашуун студенттери катышышты.





Борбордук аянтта жүрүштүн катышуучуларынын алдында шаардын мэри А.Оморканов, Токмоктогу индустриялык-педагогикалык колледжин усулчусу Б. Сыдыкова, шаардык Ардагерлер кеңешинин төрагасы М. Түркмөнов, Токмок шаары боюнча "Адилеттүү келечек" коомдук фондунун жетекчиси Э. Эшенов сөз сүйлөшүп, жаштарыбыздын жалындуу патриоттук сезимдери, кыргыз элинин сыймыгы болгон Ак калпакты аздектеп кийип, башынан түшүрбөй жүргөндүктөрү үчүн ыраазылыктарын билдиришти.

Өз кабар.

Мой город Токмок №36
28 сентября 2014г.

31 августа – День независимости Кыргызской Республики

Келечекке ишенүү менен

УРМАТТУУ ШААРДЫКТАР!

Сиздерди шаардын жетекчилигинин жана шаардык Кеңештин депутаттарынын атынан өлкөбүздүн Эгемендүүлүк күнү менен чын дилибизден куттуктайбыз!

Мындан 23 жыл мурун Кыргыз Республикасы өзүн эркин, эгемен өлкө катары дүйнөгө таанытып, маанилүү өзгөрүүлөрдүн жана олуттуу жаңылануунун жолуна түшкөн. Бул майрам аз гана убакыттан бери майрамдалып жатканына карабастан, биздин өлкөбүз жана ар бирибиз үчүн маанилүү.



Өлкөбүз ушундай өнүгүү жолуна түшкөндө, анын тагдыры үчүн көп улуттуу элибиздеги ар бирибиз жооптубуз, себеби Мекенибиздеги тынчтык жана туруктуулук ар бир үй-бүлөдөн, ар бир көчөдөн, ар бир айылдан, шаардан, райондон башталат. Келечек урпактарга өнүккөн, ийгиликтүү жана күчтүү мамлекетти мураска калтыруу-биздин муундун ыйык милдети. Мындай максатты аткаруу үчүн ар бирибиз ак ниет жана татыктуу эмгегибиз менен өлкөбүздүн өнүгүшүнө өз салымыбызды кошуубуз зарыл.

Урматтуу токмоктуктар!

Дагы бир жолу майрамыңыздар менен куттуктап, бардыгыңыздарга чың ден-соолук, бакыт-таалай, ишиңиздерге ийгилик каалайбыз. Мекенибизде дайыма тынчтык, ынтымак менен туруктуулук болсун.

Токмок шаарынын мэри А. ОМОРКАНОВ,
Токмок шаардык Кеңешинин төрагасы Р. ТАМАНБАЕВ.

С верой в будущее

УВАЖАЕМЫЕ ТОКМОКЧАНЕ!

От имени руководства города и депутатов городского Кенеша поздравляем вас с Днем независимости Кыргызстана!

Наша страна, получив 23 года назад возможность выбрать самостоятельный путь развития, за это время проявила себя миру как свободолюбивое, суверенное государство. На пути к своей мечте нам пришлось пережить такие трудности, как угроза потери государственности, попытки разжигания гражданской войны, межнациональные конфликты, экономическую и политическую нестабильности.

Несмотря на это, единому и сплоченному народу Кыргызстана, благодаря терпению и мудрости, удалось сохранить страну и веру в будущее. Сегодня весь наш многонациональный народ делает первые и очень важные шаги в строительстве новой, независимой и сильной страны. Кыргызстан должен стать по-настоящему независимым, самодостаточным, устремленным в будущее, сильным государством!

И наша с вами обязанность, уважаемые горожане, честным и самоотверженным трудом внести свой вклад в дело построения и укрепления страны, которой будут гордиться наши дети и внуки. При этом, только высокая активность и гражданская позиция каждого из нас могут служить гарантией того, что уже никакие силы не смогут повернуть время вспять, не смогут помешать добиться этой цели. Для этого нам необходимы мир и согласие, а каждый из нас должен осознать, что Родина у нас одна, в которой мы все – кыргызстанцы!

Еще раз с праздником, дорогие токмокчане! Счастья, крепкого здоровья, мира и благополучия вам и вашим семьям!

Пусть в нашем Кыргызстане всегда будут единство и согласие, мир и процветание!

Анвар ОМОРКАНОВ, мэр города Токмока,
Раул ТАМАНБАЕВ, председатель городского Кенеша.

Мой город Токмок №37
4 сентября 2014г.

Родина у нас одна, в которой все мы – кыргызстанцы!

31 августа Кыргызстан отметил 23-ю годовщину независимости



В этом году все мероприятии в Республике проводятся под эгидой объявленного Года государственности.

Торжественное мероприятие, посвященное Дню независимости, прошло и в Токмоке – на центральной площади имени Султана Ибраимова.

После поздравлений мэра Анвара Оморканова и председателя городского Кенеша Рауля Таманбаева начался парад. В торжественном марше перед центральной трибуной прошли ветераны Вооруженных сил Кыргызской Республики и МВД, ветераны-афганцы и участники ликвидации последствий аварии на Чернобыльской АЭС, военнослужащие в/ч 52806, пожарно-спасательной службы и городского отдела милиции.

На смену параду пришла демонстрация трудовых коллективов города, в колоннах шли работники "Теплоснабжения", "Жылуулука", "Токмок Водоканала", горгаза, ЗАО "Касиет" и "Картон", АО "Кыргыз Тоо таш", ОсОО "Интергласс" и "Каз Грейн". Дружными колоннами по площади шагали спортсмены, врачи, учителя, школьники и студенты. Каждая организация рапортовала городу о своих достижениях. И это задавало задору празднику.

Как только закончилось шествие, начались показательные выступления военнослужащих в/ч 52806 "Скорпион". Солдаты продемонстрировали приемы рукопашного боя с применением огнестрельного оружия, вызвав восторг у зрителей.

(Окончание на 4 стр.)









Газета Мой город.

№43 (365) 14 октября 2016 г.

7 октября – День города



7 октября в Токмоке отмечался День города. Праздничные мероприятия начались с массового легкоатлетического забега.

Старт был дан на пересечении улиц Шамсинской и Жантаева. Участники пробежали по улице Шамсинской до улицы Ленина и оттуда на центральную площадь, где был финиш. Расстояние забега составило 2500 метров.

Первыми на старт вышли мужчины до 35 лет. В этой категории участников было 59. Первым финишировал с большим отрывом представитель спортшколы Адилет Иманбеков. Второе место занял студент КТУ Кубанычбек уулу Анвар. Третьим был Эрлан Байзаков из войсковой части "Скорпион".

В этой же категории среди женщин бежали 19 участниц. В итоге первое место заняла Юлия Дробитко из спортшколы. Второе место у студентки медицинского колледжа Эрнис кызы Нурайым. Почетное третье место осталось за студенткой ТИПК Сталбек кызы Умут.

Старше 35 лет среди мужчин на старт вышли 8 участников. Здесь первое место занял житель поселка сахзавода Кенжебек Акаев. Почетные второе и третье места завоевали представители "Токмок Жылуулук" Заирбек Касымалиев и Аман Алыбеков.

Среди женщин в этой категории бежали также 8 участниц. Первое и третье места заняли представители "Токмок Жылуулук" Асель Курманбекова и Нургуль Усунова. Второй была работница микрокредитной компании "Мол Булак" Бектурган кызы Кыял.







Перед награждением победителей всех горожан с праздником поздравили мэр Жыргалбек Шамыралиев и председатель городского кенеша Тилек Солтобаев. В своей поздравительной речи Жыргалбек Джумадилович сказал, что наш город имеет свою историю, многонационален, и у него есть большой потенциал для развития экономики. Токмоку он пожелал процветания, а его жителям здоровья, успехов и мирного неба. И добавил, что с этого момента пошел отчет к 150-летию нашего города.

После официального объявления победителей забега мэр и председатель городского кенеша наградили их дипломами и денежными призами. Занявшим первые места вручили по 1500 сом, ставшим вторыми – по 1000, третьим – по 500 сом.

Праздничное мероприятие продолжилось концертной программой победителей и участников фестиваля "Сары-Озон чолпондору" и артистов Дворца культуры. А затем токмокчане встречали гостей – команду тамашоу "Ак Орго City" и звезду кыргызской эстрады Добра.

Завершился праздничный вечер дискотекой и фейерверком.

Чыныбек уулу Кубанычбек.

Газета Мой город.

№41 (363) 30 сентября 2016 г.

Ыр кесе сизге сунулду

Өлкөбүздүн Президенти тарабынан жарыяланган "Тарых жана маданият жылына" карата уюштурулган Ыр-кесе үстүбүздөгү жылдын 23-сентябрында Токмокто болуп өттү. Ыр кесеге шаарыбыздагы баардык мектептерде эмгектенип жатышкан эл агартуучулар катышты. Маалымат катары айта кетсек былтыр Бишкек мэриясынын демилгеси менен мугалимдер арасында республикалык Ыр-кесе өткөрүү демилгеси көтөрүлгөн. Ошентип бул саамалык колдоо тапкан соң, биринчилерден болуп Ыр-кесени борбор калаабыздагы орто мектептердин мугалимдери өткөрүшкөн. Облус жетекчисинин катышуусунда болгон өз ара кеңешүүдөн кийин кийинки Ыр-кесени өткөрүү биздин шаардын мугалимдер жамаатына сунулган эле.

Бул күнү аба-ырайы чайыттай ачык болуп, майрамдык шаңга дагы шаң кошуп турду. Ыр-кесе шаарыбыздагы Мамлекеттик коруктун аймагында, ачык асман алдында болду. Сахнанага жакын жерде шылдырап аккан суу, абанын тазалыгы жана табигаттын кооздугу ого бетер майрамдык маанайды көтөрүп турду. Алты бакан селкинчек орнотулуп, ага жанаша шаарыбыздагы балдардын жана өспүрүмдөрдүн чыгармачыл борборунун тарбияланууучуларынын колдорунан жаралган буюм-тайымдардын көргөзмөсү уюштурулган. Көргөзмөгө жаш таланттардын тарткан сүрөттөрү, кийизден жана түстүү кагаздардан жасашкан буюмдары жана ар кыл багыттагы техниканын макеттери коюлган экен.







Майрамдык салтанаттын кадырлуу меймандары Өкмөттүн Чүй облусундагы ыйгарым укуктуу өкүлүнүн орун басары Жаңыл Айдакеева, Бишкек шаарынын вице-мэри Айгүл Рыскулова, Бишкектеги төрт райондун башчыларынын орун басарлары, Чолпон-Ата шаарынын вице-мэри Алмаз Байгазиев жана башкалар болушту. Меймандарды шаардын мэри Жыргалбек Шамыралиев, шаардык кеңештин төрагасы Тилек Солтобаев жана Чүй-Токмок билим берүү бөлүмүнүн башчысы Айткүл Кибираева тосуп алышты.

Ата-салтын улай меймандар алгач даам сызышып, андан соң көргөзмө менен таанышып чыгышты. Жалпы көрүүчүлөр жана ардактуу коноктор орун алышкандан кийин Ыр-кесе башталып, алгачкы куттуктоо сөздү Жаңыл Айдакеева жана Айгүл Рыскулова алышты. Сүйлөгөн сөздөрүндө алар чогулгандарды кош келген майрамы - Мамлекеттик тил күнү жана Ыр-кесе менен куттукташып, бийик деңгээлде уюштургандыкка көргөн аракеттери жана камылгалары үчүн шаар жетекчилигине ыраазычылыктарын билдиришти. Борбор калаабыздын вице-мэри Жыргалбек Шамыралиевди ары сыймыктуу жана ошол эле учурда жооптуу кызматы менен куттуктап, ишине албан-албан ийгиликтерди каалады. Ошондой эле шаар жетекчисине ак калпак кийгизүү менен чепкен жапты.

(Уландысы 8-бетте).

№21 (343) 20 мая 2016 г.

Давно ли песни ты мне пела Над колыбелью наклонясь...

В Токмоке отметили День матери

Торжество по этому поводу прошло 17 мая в городском Дворце культуры. Это один из самых молодых праздников в нашей стране – мы отмечаем его пятый год в третье воскресенье мая, но он уже стал ожидаемым и любимым.







Поздравить женщин на сцену вышли первые мужчины города: вице-мэр Ж. Шамыралиев, председатель городского кенеша Т. Солтобаев, председатель городского Совета ветеранов М. Туркменов. А затем для вручения грамот мэрии и управления социального развития пригласили многодетных женщин. Этой чести удостоились Надежда Яковлевна Вейс, Бубусалима Атабаева, воспитывающие по семь детей; Упол Тынаева, мама шести детей и Асыл Сулайманова – у нее пятеро детишек и к тому же она медицинский работник.



Помимо высокого признания материнских заслуг эти женщины получили и материальную помощь в размере 5 тысяч рублей.

Конечно же, торжество плавно перешло в праздничный концерт. Звучали нежные и трогательные песни о маме. В который раз порадовали наши замечательные танцевальные коллективы, в чьем исполнении мы увидели кыргызский танец, "Журавли", "Березки", "Лягушата", "Зонтики".

Спасибо всем, кто причастен к этому замечательному празднику. Конечно, с годами он обрастет традициями. А сейчас главное – не забудьте поздравить своих мам, если еще не успели этого сделать.

Е. ОСИНА.



Визит с песнями и танцами, или Ничто так не сближает как культура

В рамках Международного фестиваля приграничного сотрудничества "Дружба без границ",14 сентября наш город посетили гости из Казахстана. Многочисленную делегацию из представителей Дома дружбы – Центра общественного согласия города Талдыкорган Алмаатинской области символично на въезде в Токмок встретили члены городского Дома дружбы.



Надо отдать должное казахстанцам: уже их выход из автобуса и вход в Токмок привлекли все внимание проезжающих по трассе. Красочные национальные костюмы, у каждого в руках флажок с казахстанской символикой, развернутый флаг Казахстана, шествие сопровождалось исполнением песни. Словом, их эффектное появление впечатлило. Чувствовалось, что люди понимают сущность и значимость момента. С нашей стороны гостей встретили боорсоками, а потом представители национальных диаспор во главе с директором Дома дружбы Джаныбеком Алыбаевым приступили к знакомству с казахстанскими коллегами.

Затем делегацию принимали в мэрии за "круглым столом". С историей Токмока казахстанцев познакомил мэр Жыргалбек Шамыралиев. Гости с интересом узнали, что наш город был первой столицей Кыргызстана, центром Семиреченской области, и сейчас это один из самых многонациональных городов страны – в Токмоке проживает более 60 национальностей. Наш городской Дом дружбы – одна из первых общественных организаций города и первый в стране – был создан в 2002 году. Также первым в стране был создан СЭР – Совет экономического развития, который, по традиции, возглавляет мэр города.

Особое геополитическое положение Токмока – он граничит с Республикой Казахстан – вносит свои коррективы и в его социальное развитие. Удивление, радость, смех вызвали у гостей слова Жыргалбека Жумадиловича о том, что в Токмокском роддоме 20% новорожденных – граждане Казахстана. Так что повязаны мы, можно сказать, кровными узами. Многие из наших известных токмокчан, например, А. Б. Нам, один из основателей Дома дружбы – родом из Казахстана. Член казахской делегации Н. Н. Ханина рассказала историю своей семьи: бабушку в 1913 году привезли в Ивановку, в войну семья жила в Кен-Булуне, отец родился в Токмоке, а после окончания техникума был отправлен на работу в Талдыкорган.



Особая тема, открытая рана до сих пор – репрессированные народы. Руководитель талдыкорганских курдов С. Чатуев рассказал свою историю "37-го года": выселение семьи в Кыргызстан, он сам родился уже в Ошской области, затем семьи курдов переселили в Казахстан. Сейчас в Алмаатинской области проживает 40 тысяч курдов. Среди них – видные общественные деятели, академики, много военных, работников правоохранительных органов и судов, работающих в сфере образования и медицины. То есть, Казахстан стал второй родиной, здесь курды обрели кров, состоялись.

(Окончание на 4 стр.)

№46 от 4 июня 2016г. газета Мой город.

Көздүү мончок жерде калбайт

7-октябрь күнү Н.Байтемиров атындагы Маданият ордосу баштагысынан да бир башкача шаңга бөлөндү. Кечки жагымдуу маанай тартуулаган чыгармачылык концертке Токмоктун жана Чүй айылынын тургундары агылып келип жатышты. Бул концерт башка концерттерге салыштырмалуу өзгөчөлүгү менен айырмаланып турду. Себеби, афиша илинип, билет сатылган жок. Кече-концертке мекеме, уюмдардын жетекчилери, ыр ышкыбоздору, музыканы аздектеген инсандар чакырылган эле. Адеп босогону аттаганда эле киргендердин көңүлүн фойедеги чоң сүрөт өзүнө буруп жатты. Анда белгилүү обончу-композитор жана акын-пародист Алмаз Сейитказиевдин чыгармачылыгына 35 жыл, - деп жазылган.

Мукамдуу музыканын кайрыгы жаңырып, концерт башталды. Концертти жаш обончу, аткаруучу Нурболот (ылакап аты Батю) Сагынбаев автордун "Тушоо кесүү", "Сармарден" аттуу ырлары менен ачты. Дүркүрөгөн кол чабуулардын коштоосунда концерттик номерлер андан ары уланып, Гүланда Буракенованын чебер аткарган "Өзгөчөм", "Гүлчамбар мончок тагып кет" атуу ырлары угуучуларды кайдыгер калтырган жок. Гүлдөргө кучагы толгон ырчылар биринен сала бири обон созуп, кеченин келген меймандардын ыраазычылыгына татып жатышты. Кыргыз Республикасынын Эл акыны Шайлообек Дүйшеевдин ырына жазылган "Казак талаасына" жана Кыргыз Республикасынын Эл акыны Надырбек Алымбековдун сөзүнө жазылган "Абайдын



арманы" аттуу обондуу ырларды Элмира Курманкожоева жогорку чеберчиликте аткарып берди.

"Маданияттын мыкты кызматкери", "Эл агартуунун отличниги", "Ат- Башы районунун ардактуу атуулу", композиторлор Союзунун ардактуу мүчөсү, Кыргыз Республикасынын жазуучулар Кошунунун мүчөсү, бир канча ыр жыйнактарынын ээси, акын Алмаз Сейитказиевдин чыгармачылыгын, талантын баалаган меймандар алып баруучудан сөз алышып, куттукташты. Айта кетсек, Токмоктогу техникалык институттун директору, педагогика илимдеринин кандидаты, доцент Койчуманова Жылдыз Мааметовна, Чүй райондук элге билим берүү бөлүмүнүн башчысы Кибираева Айткүл Сабыровна, Чүй райондук маданият бөлүмүнүн башчысы Сороманбаева Айсалкын, белгилүү композитор Туркменов Төлөн Туркменович сыяктуу аттуу-баштуу инсандар жүрөктөн чыккан жылуу сөздөрүн арнашып, гүлдестелерди тапшырышты. Көрүүчүлөр жаш ырчы Элдияр Төлөнбаевди өзгөчө жылуу маанай менен тосуп алышты. Ал эми Алтынай Эгембердиева өзүнүн артисттик чеберчилиги жана коңур үнү менен угармандарга абдан жакса, Мимоза Коонтаева аткарган "Апаке" атуу чыгарма ар бир угармандын жүрөгүнөн орун таап, гүлдөр жамгырдай жаап, кол чабуулар менен коштолду. Ушул концертти көрүп жатып, улуулар айткан: "Көздүү мончок жерде калбайт" деген канаттуу кепке аргасыз макул болосуң. Баракелде, бар болуңуз талант ээси!

Кече-концерт шаңдуу анан калса жандуу өттү. Келгендердин жүздөрүндө бир гана кубанычтын белгиси кашкайып турду. Көңүлдүү концерт келгендерге күлкү-шат, ырахат тартуулап, көңүл кушун бийик көтөрдү. Учурдан пайдаланып, көп кырдуу таланты, жагымдуу чыгармалары менен элдин сүймөнчүлүгүнө ээ болгон, акын жана обончу-композитор Алмаз Сейитказиевге чың ден соолук, албан-албан чыгармачылык ийгиликтерди каалап кетмекчибиз.

Өз кабар.

Көңүл көтөргөн Нооруз майрам

Күн менен түн теңелген Нооруз майрамы канчалаган убакыттар өтсө дагы кылымдар бою өзүнүн маани-маңызын жоготпой сакталып, чыныгы элдик майрам бойдон калууда. Илгертен токчулуктун, мол түшүмдүн жана ырыскынын майрамы болгон бул майрамда жакшы тиректер айтылып, айлана көркке бөлөнүп, жаш-карынын баарысы чогулуп улуттук оюн-зооктор ойнолуп келген. Негизинен алып караганда Нооруз табиятынан дыйканчылыктын майрамы. Андыктан эзелтен келе жаткан салт боюнча дасторконго жети түрлүү даам коюлуп келген. Майрамдын өзгөрүүсүз келеткан дагы бир өзгөчөлүгү бул өнгөн буудай. Аны бир катар элдер жаңырган жашоонун белгиси, жаңылануунун жарчысы катары дасторкондун ажарын ачат деп майрамдык дасторконго коюп келишкен. Ал эми кыргыз эли Нооруздун мындай эзелтен келе жаткан дасторкон жаюу салтын өз жашоо шартына карата ылайык өзгөртүп алган.







Дагы бир өзгөчөлүгү - аталган майрамды салттуу жөрөлгөсүз элестетүү мүмкүн эмес, ошол себептен улам бул күнү ак элечек апалар арча түтөтүп, айлананы ар кандай жамандыктардан тазалоо жөрөлгөсүн кылып келишет. Чынында бул майрамга байланыштуу ырым-жырымдар өтө эле көп. Алардын дагы бири - от. Мурун Ноорузда соодагерлер базарларын жаап, усталар ишин токтотушуп, эл колдо бар ашын дасторконго коюп, бири-бирине отко жасалган тамак-аш, суусундук берип чер жазышкан.



Нооруз майрамынын алдында үй-жайды тазалоо, короо-жайды иретке келтирүү, жакшы тилек менен дасторкон жайып мейман күтүү салты эл арасында совет доорунда көп белгиленбегени менен акыркы жыйырма жылдан ашык убакыттан бери бул майрам кулачын улам кеңири жайып, массалык түрдө майрамдалып келүүдө. Нооруз майрамы кайдан келбесин, анын салттуу жөрөлгөлөрү эмнени билдирбесин, кайсы ишенимге таандык болбосун - бул майрам миңдеген жылдар бою жер бетиндеги көптөгөн элдердин чыныгы элдик майрамы катары калууда. Аны 2010-жылы Бириккен улуттар уюму адамзаттын маданий мурасы деп жарыялап, баардык элдердин Эл аралык майрамы деп бекитип бергени бекеринен эмес деп ишенимдүү айтсак толук жарашат.

Ал эми шаарыбызда аталган майрамды белгилөө үстүбүздөгү жылдын 21-мартында Султан Ибраимов атындагы борбордук аянтта болуп өттү. Эртең менен аба-ырайынын бир аз бүркөө болгонуна карабастан аянтка келгендер көп болду. Маданий иш-чаралар өтүүчү борбордук аянт майрамга карата кооздолуп жасалгаланганы көргөн көздүн жоосун алып турду - жаңыдан гүл ачкан бактар, ал жактагы булбул-куштун сайрашы жана Бурананын элесин берип атайын жасалган макет, кыдырата тигилген боз үйлөр, алты бакан селкинчек чогулгандардын көзүнө даана урунуп, андагы селкинчек тепкен жаштар майрамга шаң кошуп жатты.

(Уландысы 5-бетте.)

Газета «Мой город» от 2 марта 2017

Газета «Мой город» от 6 января 2017

№1 (377) 6 января 2017 г.

Новогоднее настроение

Зима нынче разгулялась не на шутку: такими снегопадами нас засыпает! Вот и 30 декабря, когда на городской площади должен был состояться новогодний утренник для детей, все вокруг покрылось толстым белоснежным одеялом. И от этого новогоднее настроение только усиливалось.

Здесь гостей ждала огромная раскрасавица-елка, зазывно звучала веселая музыка, на звуки которой вместе с детворой собирались и взрослые.



Праздник начался с появления символа 2017 года – Петуха. В ярком одеянии стал он важно ходить по кругу да крыльями хлопать, да кукарекать. Но его остепенила Обезьяна: мол, рано тебе еще хозяйничать, еще мое время не ушло. В результате их спор закончился миром – ведь ссоре не место на празднике, и оба наших героя вместе с ребятами пустились в пляс.



А тут к ребятам и Дед Мороз со Снегурочкой пожаловали. И давай они всех развлекать, игры-шутки разыгрывать, хороводы-пляски устраивать. Как же стало весело! Даже самые скучные гости не в силах были устоять на месте. И захотелось детворе тоже поразвлекать Дедушку Мороза, и стали они наперебой ему стишки рассказывать, а он их сладостями угощать. Словом, утренник получился просто чудесным. И за это надо сказать огромное спасибо артистам городского Дворца культуры.



Но не только они подарили детям радость. Участие в утреннике принял и городской отдел милиции. Его начальник Максат Чойбеков поздравил детей и их родителей с Новым годом и пожелал им всего самого наилучшего. На праздник он приехал со 120 подарками, которые были приготовлены для приглашенных детей из малоимущих семей, детей ветеранов МВД и сотрудников милиции. Остальную ребятню сотрудники ГОВД угостили вкусными пирожными.

● ГОД НРАВСТВЕННОСТИ, ВОСПИТАНИЯ И КУЛЬТУРЫ

«ЖЫЛДЫЗ» – ЗВЕЗДА НА НЕБОСКЛОНЕ ТОКМОКА

Народный ансамбль «Жылдыз» из города Токмок своим трудом и талантом добился признания на международной арене, выиграв первое место на Всемирной танцевальной олимпиаде в Москве и первое место в конкурсе народных танцев в Казахстане.

Мы встретились с руководителем ансамбля Натальей Быковой и узнали, что является ключом к такому успеху.

Встретила нас стройная красивая женщина в идеально прибранной квартире. Наталья Александровна оказалась гостеприимной хозяйкой. Родилась в Узбекистане, а замуж вышла в Кыргызстан. Окончила хореографическое училище, но муж танцевать не разрешил. Но, несмотря на это, Наталья Александровна решила для себя, что её жизнь в любом случае будет связана с танцами.

Она начала с малого – взяла себе маленькую группу девочек и стала их обучать народным танцам. Тогда, в 1996-97 годах, впервые её группа участвовала в детском фестивале на Иссык-Куле. Тогда же был официально создан народный ансамбль «Жылдыз». Название поистине оправдало себя. Свое название, кстати, ансамбль получил случайно – с легкой руки девушки, регистрировавшей группы выступающих.

С тех пор прошло 20 лет: сменялись составы ансамбля, но неизменным оставалось только одно – ее бессменный руководитель Наталья Александровна Быкова, хореограф, судья второй категории по народным танцам. Сейчас в ансамбле шесть групп трех возрастных категорий: младшая, средняя и старшая.

Танцевальный зал они арендуют сами, мэрия вообще не помогает.

Зачастую люди не замечают того, каким тяжелым трудом и потом достается признание на международной арене. Еще труднее людям из регионов – без связей, без поддержки.

Буквально на днях ансамбль «Жылдыз» вернулся из Казахстана, да не с пустыми руками, а с первым местом, завоеванным на конкурсе народных танцев, прошедшем в городе Актобе. В фестивале приняло участие большое число участников из разных стран. Ансамбль «Жылдыз» был награжден кубком, дипломом 1 степени и сертификатом. В июле они поедут в лагерь «Акбобек» в г. Астана на «ЭКСПО-2017». Всё оплачивают организаторы.



Ансамбль «Жылдыз» с худруком Н. Быковой на празднование Нооруза.

Наталья Александровна, руководитель-хореограф народного ансамбля, поделилась с нами своими впечатлениями.

- Сразу хотела бы поблагодарить всех родителей девочек, которые шьют красивые костюмы за свой счет, поддерживают наши инициативы. Знаете, многие люди замечают только то, что мы выигрываем конкурсы, побеждаем. Вместе с похвалами и поздравлениями иногда проскальзывают и завистливые посты в социальных сетях. Люди не понимают, что моя команда девочек жертвует многим, чтобы добиться таких успехов. Например, график выступлений у нас был просто бешеный. Перерывов между выступлениями практически не было: мы приехали в город Актобе, а через несколько часов выступление. Моим девочкам даже не удавалось поспать. В Казахстане нас встретили очень хорошо. Проживание, транспорт они нам оплатили сами. Публика там замечательная, моих девочек они наградили шквалом оваций. Организаторам конкурса настолько понравился наш ансамбль, что нас пригласили на выступление в Астану на «ЭКСПО-2017» и пообещали взять на себя все расходы.

Наш ключ к успеху – это кропотливый труд. В жизни девочки делятся со мной своими секретами: знаю то, о чем даже не подозревают их мамы. Мы как одна большая семья. У моих девочек яркое и незабываемое детство. Благодаря танцам они посещают разные страны и города, знакомятся и дружат со своими сверстницами. У них другой взгляд на жизнь, широкий кругозор, у них уже есть определенные цели в жизни.

Свое время они ценят и умеют его рассчитывать так, чтобы хватало на учебу, танцы, домашние дела и отдых с друзьями. Мои девочки не смотрят на мир через розовые очки, они готовы к борьбе. В жизни каждому приходится отвоевывать свое место под солнцем.

Все те эмоции, которые мы переживаем, когда выходим на сцену, затем, когда объявляют нас победителями, – это всё незабываемо и сполна восполняет весь наш труд. Танцы помогают ребенку в развитии таких качеств, как дисциплинированность, трудолюбие, память. И не обязательно, чтобы они становились в будущем хореографами или профессиональными танцорами. Все они становятся разными специалистами. Помимо школы детям надо обязательно заниматься еще чем-нибудь, и тогда мы получим поколение, нацеленное работать и добиваться всего самим.

Всех наград и грамот народного ансамбля «Жылдыз» не перечислить. Самым главным достижением Наталья Быкова считает Всемирную танцевальную олимпиаду в Москве в 2015 году, где они стали чемпионами мира по кыргызскому танцу. Все её воспитанницы, ставшие уже взрослыми, помнят ее, любят и ценят, поздравляют на дни рождения, приезжают в гости. Разве не это главное – признание, любовь и уважение учеников?

Через танцы люди узнают о культуре, быте и традициях других стран. Кыргызстан же на международной танцевальной арене теперь узнают по ансамблю «Жылдыз». Вот только бы мэрия города по-достоинству оценила успехи народного ансамбля и взяла на себя хотя бы часть расходов по аренде танцевального зала.

Ай, да Масленица – блинная пора!

Ее широко отгуляли на площади возле центральной библиотеки

Так получилось, что в прошлом году городского празднования Масленицы не было, что немало огорчило горожан. Ведь в нашем многонациональном городе этот праздник уже давно стал одним из любимых и объединяющих в числе других общегородских гуляний. И большое тому подтверждение то, сколько народу пришло на площадь, причем задолго до назначенного времени.

Нынешняя зима выдалась на редкость теплой, бесснежной и короткой. Вот и Зимушка-зима – героиня праздника, говорила о том же, мол, пожалела я нынче людей, не морозила их, не заснеживала. "А, может, напустить еще метелей да морозов?" – спросила напоследок. На что собравшиеся, а громче всех ребятня, закричали: "Ну уж нет!".

А вот и виновница праздника – сама Масленица пожаловала. И сколько же радости и веселья она с собой принесла! Как давай народ разыгрывать да разные игры придумывать! С большим удовольствием в них участвовали и взрослые, и дети, за что получали в награду призы. А какая же Масленица без блинов – главного ее атрибута? Ими, вкусными да румяными, да еще и со сметанкой, угостились все на славу.

Праздник меж тем набирал силу. Его украшением стали выступления хора ветеранов "Славянка" и танцевального ансамбля "Жылдыз". Участницы хора в новых нарядных костюмах, статные да звонкоголосые, своим задорным исполнением просто заряжали всех позитивом. Под их песни многие пускались в пляс. А какой усладой для глаз стали танцевальные номера. Грациозное исполнение кыргызского танца и зажигательной русской "Калинки-малинки" не оставили равнодушных.

Впрочем, потанцевать на празднике довелось всем желающим. А как было удержаться, когда звучит столько веселой музыки, а душу распирает от радости?

Апофеозом праздника стало сжигание чучела Масленицы, которое разгорелось ярким пламенем, унося с собой все плохое и очищая дорогу хорошему.

Вот таким замечательным получился праздник. Остается поблагодарить тех, благодаря кому он состоялся. Организаторов – председателя городского отделения Славянского фонда А. Крашенинникову и коллектив СШ №2, активистов Д. Тюнина, Н. Капатурину, С. Ступникова, Л. Коркину, Н. Мартынову, Т. Полосину, В. Медведеву. За выпечку блинов для угощения большое спасибо коллективам ШГ №1, ДОО №2 (Т. Степанченко) и ДОО №4 (Н. Фризен).



Материальную поддержку, без которой невозможно было бы праздничное угощение и приобретение подарков, обеспечили мэрия, выделившая из бюджета 20 000 сом, Т. Сулайманов (ГП "Теплоснабжение"), У. Есенбаев (ОсОО "ТАРЗ №2"), В. Полишев ("АО "Железобетон"), В. Комаров (АК "Дорсервис"), Н. Бережнов (МП "Автомобилист"), Дж. Таджиев (УСМ-4), В. Рыбасов (ОСТО), А. Нам (АО "Картон").

Удивительно, но именно после сожжени чучела Масленицы пошел долгожданный дождь. Пусть это станет доброй приметой. А пока – до следующей встречи, наш любимый праздник. Впереди весна – время новых надежд.

Л. ЕСЕМБАЕВА.







Ювелирный Мир
ЭЛИТА
до 80%
Новое поступление российских

МП "Мой город" 18 марта 2016 г. №12

Газета « Мой город» от 3 марта 2017

Традиции разных народов

Масленица

В этом году зима никак не хочет сдавать своих позиций. Вот и в минувшую субботу, накануне Масленицы, солнечный, похожий на весну с утра день, к вечеру был испорчен зимним внезапным холодом и мокрым снегом. Да только не получилось у зимы испортить людям праздник. В воскресенье снова выдалось ясная погода – это весна берет свое. Вот и потянулся народ в хорошем расположении духа на площадь к





центральной библиотеке, где в назначенное время состоялось празднование всеми любимой Масленицы.

А здесь вниманию зрителей было представлено театрализованное действо проводов Зимы и встречи Весны. Как ни пыталась Белоснежная расположить к себе детвору, соблазняя ее катанием на санках да играми в снежки, да не смогла – соскучилась ребятня по весеннему солнышку. И это ребята дали понять Зиме, когда в игре с перетягиванием каната почти все перешли на сторону Весны. И пусть за это не обижается на них Зимушка-зима – время ее ушло. Бразды правления праздником перешли к Весне. А тут еще и Масленица подоспела. И развернулось на празднике настоящее веселье. Раззадоривали народ Скоморохи, пляски пошли и хороводы да игры всякие потешные. Веселого настроения добавили выступления хора ветеранов "Славянка" с их задорными песнями и танцевального ансамбля "Жылдыз". Ну, а какая же Масленица без блинов и сладостей? Ими шедро потчевали народ Коробейники.

Как бы весело не было на празднике, наступает время прощания с ним. И вот кульминационный момент Масленицы – сжигание ее соломенного чучела. В этом году оно разгорелось не сразу. К чему такая примета, поживем – увидим.

Организовали веселый праздник для горожан городское отделение Славянского фонда, возглавляемое Аленой Крашенинниковой и коллектив учителей СШ №2.

Л. ЕСЕМБАЕВА.





Баа жеткис мурастардын күнү белгиленди

Ак калпак - элибиздин улуттук көркөм дөөлөттөрүнүн бири жана кыргыздын кийим-кечектеринин арасынан эң ыйыгы. Калпактын касиетин аны кийип жүргөндөр гана сезе алышат, себеби ал ата-бабаларыбыздан бери кастарланып келе жаткан асыл мүлк жана баа жеткис мурас.



Үстүбүздөгү жылдын 5-мартында Султан Ибраимов атындагы борбордук аянтта удаа келген 3-март - Мамлекеттик символикаларыбыздын бири болгон Кыргыз Республикасынын Туусунун жана 5-март - Ак калпак күнүнүн кабыл алынганына карата атайын уюшулган майрамдык иш-чара болуп өттү. Уюштуруучулары болуп шаарыбыздын активдүү жаштары чыгышты. 1992-жылы легендарлуу парламент тарабынан мамлекетибиздин Туусу кабыл алынып, быйыл ага 24 жыл толо турган болсо, Ак калпак күнүнүн бекитилгенине аз гана убакыт болду. Ошондой болсо да Ак калпак күнү катары кабыл алынган күн - аз убакыт аралыгында жаштарыбыздын жана коомубуздун арасында популярдуулукка тез эле жетишип, элибиздин көптөгөн баалуу күндөрүнүн бири болуп бара жатат деп ишеничтүү айтсак болот.

Майрам күнү аянтка чогулган жаштарыбыз улуттук баш кийимибизди кийишип, колдоруна желбирете Туубузду алышып "Алга Кыргызстан" деген ураан менен чогулгандардын патриоттулук жана мекенчилдик сезимдерин ойготушту. Буга улана эли-жерибиздин улуулугун, ыйыктыгын жана сулуулугун даңктаган ыр-күүлөр жаңырып, Ак калпак жана бул күн тууралуу көпчүлүккө маалыматтар айтылып жатты.

Вице-мэр Жыргалбек Шамыралиев, Ардагерлер кеңешинин төрагасы Медет Туркменов жана шаарыбыздагы окуу жайлардын жетекчилери куттуктоо сөздөрүндө, жалпыга мамлекеттик Туубуздун маанисине учкай токтолуу менен элибиздеги Ак калпактын барк-баасы тууралуу кенен айтышып, удаалаш келген маанилүү күндөр менен жалпы шаардыктарды жана элибизди куттукташты.

Салтанатуу жыйындын расмий бөлүгү аяктаган соң, чакан концерттик программасы менен медициналык колледждин студенттери эл алдына чыгышты. Мында алар эстрададанын коштоосунда атуулдук духтагы обондуу ырларды созолонто аткарышып, бүйүр кызыткан "Кара Жорго" бийин бийлешип, көпчүлүккө майрамдык маанай тартуулай алышты.

Чынында улуттук баш кийимибиз Ала-Тообуздун ар бир мырзасына мыкты жарашат эмеспи. Мейли тоюбуз болсун, мейли ашыбыз болсун, кыскасы кары-жашы дебей азыркы күнгө чейин башыбыздан калпагыбызды түшүрбөй келебиз. Дегинкиси бул күндөрү гана эмес, биз ар убак элибиздин салт санаасын, үрп-адаттарын жана маданиятын билип, аларды ар дайым сыйлап, кийинки муундарыбызга өткөрүп берүүгө милдеттүү экенибизди эсибизден чыгарбасак болгону.

Чыныбек уулу Кубанычбек.



Что символизирует флаг Кыргызстана?

3 марта в стране отметили 23-ю годовщину Государственного флага

В любой стране флаг является одним из главных символов государственности. В нем – история и культура страны, ее принципы мироздания. Что символизирует флаг Кыргызстана? Красная одноцветность полотна – доблесть и смелость, золотое солнце, купающееся в своих лучах, – покой и богатство, а тундук – символ отчего дома, Родины. 40 лучей, объединённых в круг, означают объединение 40 древних кыргызских племён в единую страну. Тундук также символизирует единство народов, проживающих в стране. Красный цвет флага был еще у Манаса.

Чтобы поддержать национальные традиции и развить у народа чувство гордости за национальную культуру, в Кыргызстане учредили новый национальный праздник – **День белого калпака, который отмечается 5 марта**. Для кыргызов он является не просто головным убором, но и несет большое смысловое значение.



Молодежный марш в честь Дней государственного флага и белого калпака прошел с участием учащихся учебных заведений города. Торжественное шествие, возглавляемое знаменосцами, проследовало от улицы Шамсинской к центральной площади. Возглавляли колонну вице-мэр Ж. Шамыралиев, директор Токмокского индустриально-педагогического колледжа О. Карышкырбаев, директор медицинского колледжа Б. Альменбаев. Они, а также председатель Совета ветеранов М. Туркменов, выступили перед молодежью, обратившись к ней с напутствием быть достойными гражданами своей страны, с уважением относиться к главной святыне государства – государственному флагу, хранить культуру и традиции кыргызского народа.



Торжественное шествие большого количества людей в белых калпаках, да еще с красными развевающимися знаменами – зрелище, на самом деле, красивое и впечатляющее. Но торжественность и зрелищность марша были испорчены неуместными к моменту грубыми выкриками и свистом, раздающимися из колонны. Явно не все участники марша осознали смысл возложенной на них миссии – прославления государственного флага и национального головного убора.

Воспитание патриотизма, видимо, все же дожно начинаться с воспитания элементарной культуры поведения.

Л. ЕСЕМБАЕВА.

Эгемен элдин майрамы



(Башталышы 1-бетте).

Аларга улай шаардык ишкана-мекемелердин кызматкерлери, жогорку жана орто окуу жайларынын өкүлдөрү, ошону менен бирге ак халатчандар жана келечектеги ден-соолук сакчылары дагы музыканын коштоосунда аянттан өтүштү. Жаш спортчулар көпчүлүккө учурдагы жетишкендиктерин көрсөтүшүп, өлкөбүзгө гана эмес бүтүндөй дүйнө жүзүнө Кыргызстандын байрагын желбиретишкен спорттун ар кайсы багытындагы чеберлердин жетишкендиктери дагы бир ирет даңкталды. Ар улуттун музыкасын жаңыртып, ар бир улуттун кийимдерин кийинишкен "Достук үйүнүн" өкүлдөрү майрам күнү чогулгандарды дагы бир ирет улуттар аралык ынтымакка чакырып өтүштү.

Маданият кызматкерлеринин күчү менен даярдалган театрлаштырылган оюн-зоок программасы майрамдык салтанатты андан ары уласа, андан соң кеңири программадагы концерт башталып, жаш улан-кыздар комузда кол ойнотушса, патриоттулук темасындагы ырлар жаңырды. Ортодо ар улуттун бийлери аткарылып, чайыттай ачылган аба-ырайы элдин майрамдык маанайын көкөлөтүп турду.

Майрамдык салтанаттын эң эле эсте калган учурларынын бири - самолеттон парашют менен секирип түшүшкөн аскерлер болду.





Буга жанаша шаардын маданият бөлүмү тарабынан уюштурулган кол өнөрчүлөрдүн көргөзмөсү борбордук аянттын түштүк тарабынан орун алды. Бул жакта жыйырмадан ашык кол өнөрчүлөрдүн буюмдары көпчүлүктүн сынына коюлса, онго жакын тамак-аш өндүрүүчүлөрү дагы өздөрүнүн продукцияларын алып келишкен экен.

Майрамдык иш-чаранын соңунда дене-тарбия жана спорт бөлүмү көрүүчүлөр арасында кол күрөш, аркан тартыш жана оордукту көтөрүү боюнча мелдештерди уюштурушуп, жеңүүчүлөргө баалуу белектерди тапшырышты.

Кеч киргиче аянттан элдин саны үзүлбөй, майрам уланып турду. Асманды кызыл-тазыл кылып ар кандай түскө боеген кечки майрамдык салют менен эгемендүүлүк майрамы соңуна чыкты.

Чыныбек уулу Кубанычбек





Пусть музыка вам в жизни помогает

Отчетным концертом подвели итоги учебного года в музыкальной школе

Небольшой актовый зал был полон зрителей. Посмотреть на успехи детей и внуков пришли родители и дедушки с бабушками.

И вот первый взмах руки дирижера Людмилы Дульцевой и полилось звонкоголосье ребят младшей группы хора. В их исполнении прозвучали три песни, среди которых извест-



ный хит 80-х годов "Автомобили". Никогда бы не подумала, что так замечательно она будет звучать в хоровом исполнении!

Не меньшего восхищения заслуживает выступление и хора старшей группы. Очень тронули песни "Не все с войны вернулись близкие" и "Некогда стареть учителям". Очень талантливое и красивое исполнение! Радует, что столько детей увлечено этим музыкальным жанром. И в этом немалая заслуга руководителя хора Л. Дульцевой.

Всех просто умиляло еще несмелое и робкое поведение на сцене самых маленьких воспитанников музыкальной школы. Зато как уверенно выступали ребята постарше, как они владеют инструментами! Гитара, аккордеон, фортепиано, комуз.

Виртуозное владение инструментом продемонстрировали воспитанники младшей и старшей групп ансамбля комузистов, выпускники. За это надо быть благодарным преподавателю Гульшаир Тукуевой.

Восторг вызвало и выступление ансамбля скрипачей под руководством Назиры Абдылдабековой. Звучание одной скрипки прекрасно. Но когда играет ансамбль – это божественно. В его исполнении прозвучала музыка из кинофильма "Титаник", к песне "Подари мне платок".

Незаурядные вокальные данные продемонстрировала Анита Шин, которая была очаровательна и в роли ведущей. Анита – выпускница класса игры на фортепиано. А эстрадный вокал – это ее увлечение. Украсил концерт ее дуэт с гостем Таалайбек уулу Мирбеком. Их выступление вызвало крики "Браво".

Настал торжественный момент вручения свидетельств об окончании музыкальной школы. В этом году его получили 11 выпускников. Их сердечно поздравили директор школы Назира Абдылдабекова и директор городского музея Насира Джаныбаева. "Пусть музыка вам в жизни помогает", – напутствовали они.

От имени родителей поздравил выпускников и выразил слова благодарности преподавателям школы дедушка одной из выпускниц Токчоро Алыбаев. У него здесь занимается и внук. "Я вижу, чего добились мои внуки, и я ими горжусь. За это я очень благодарен вашему коллективу", – обратился он к директору школы. Такие слова для преподавателей дорогого стоят, это оценка качества их работы.

Музыкальная школа – это храм живой музыки. И все, побывавшие на концерте, выходили отсюда с музыкой в душе.

Л. ЕСЕМБАЕВА.







8 №11 (333) 11 марта 2016 года

Масленица, как по маслу

Что ни говори, а студенты Международного университета в Центральной Азии (МУЦА) – народ особенный. Убеждаюсь в этом каждый раз, когда приходится бывать здесь. Проявляется это во всем. Во-первых, ребята очень дружные. Не отнять у них и таких качеств, как энергичность, собранность, дисциплинированность, воспитанность, коммуникабельность. Даже лица отличаются какой-то особой одухотворенностью. Наверное, в этом немалая заслуга педагогов, которые, помимо знаний, большое внимание уделяют нравственному и интеллектуальному развитию своих подопечных.

А с какой ответственностью ребята подходят к подготовке различных мероприятий и праздников, особенно народных. К ним многонациональный студенческий коллектив относится с большим уважением. Среди множества отмечаемых в МУЦА праздников стоит и русская Масленица.



Сожгли Масленицу – простились с зимой.



Азарта парням не занимать!

По традиции, Масленице предшествует масленичная неделя, в которой у каждого дня свое предназначение. Ведущие – Масленица и ее помощники – посвящали зрителей во все тонкости праздника. За рассказом следовало очередное действие. Чего тут только не было – и задорные игры, и песни, и частушки, и пляски! Надо было видеть, как креативно девчонки сплясали под известную "Калинку"! А как голосисто была спета песня "Валенки"! Было так весело, что и преподаватели, и повара, не в силах устоять на месте, пускались в пляс вместе со студентами. С радостной улыбкой на лице наблюдал за происходящим ректор университета Джон Кларк.

И вот настал момент сжигания чучела Масленицы. Как не жалко соломенную бабу, но традиция того требует. И разгорелась она таким ярким пламенем, что, если верить приметам, – к хорошему урожаю. Дай, Бог, что б так оно и было.



Все готово к угощению.

Подошло время всеобщего угощения блинами – главным блюдом праздника. А к блинам-то и сметанка, и сгущенка, и варенье – выбирай на вкус! Много еще чего сладкого да вкусного было к чаю, угостились все на славу. Разудалый, задорный праздник с поеданием блинов, кажется, еще больше сплотил студенческую братию.

Словом, Масленица в МУЦА прошла, как по маслу – в точно назначенное время, весело, активно и не растянуто – другим в пример.

Л. ЕСЕМБАЕВА.

Адамда бир даязат сулуу эмес апа сенчелик...



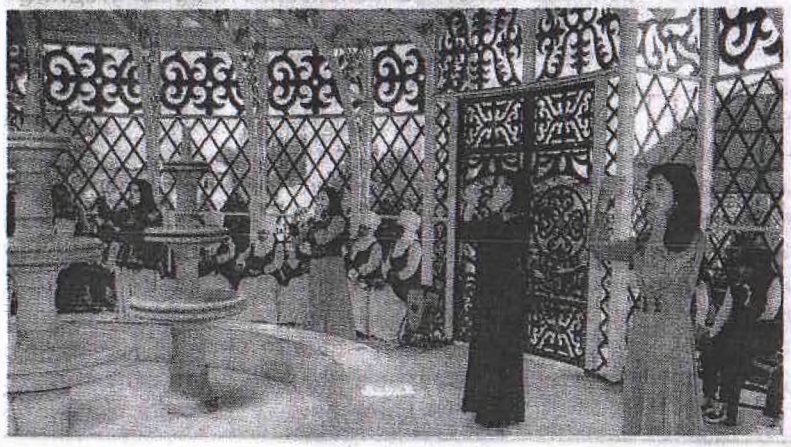

2012 жылдын 23-апрелиндеги экс-президент А. Атамбаевдин №93 жарлыгына ылайык, жыл сайын май айынын үчүнчү жекшембисинде "Энелер күнү" майрамдалып келет.

"Насирдин Байтемиров агабыз:
Энелер көлкүлдөгөн назик жүрөк,
Өмүрү өткүчөктү көңүл сүрөп,
Жанынын жармы өзүндө болсо дагы,
Жарымы баласында өмүр сүрөт" – деп так жана кылдат акындык жүрөгү менен энени көөлгүп жаткан көлгө, түгөнбөс кенге теңеп, эне эмгегин, жаратмандыгын айга-күнгө салыштырып апаларды даңктап келгендей, апалардын майрамы алдында Токмок шаарынын борборлоштурулган китепкана тармагына караштуу №5, 6, 7 филиал башчылары: Жапарова Токтобүбү Укуевна, Исмаилова Токтош Жоошбаевна жана Бейшембиева Тамара Дөтүгуловналар биргелешип апалардын майрамын арнап "Энеке өзүндө керемет бар, сулуулук бар, калкалаар тамчы сүтүң аалам жүзүн" аттуу адабий-музыкалык композициясын Т. Эсенбаев атындагы эс алуу паркындагы энеге арналып коюлган статуя алдында өткөзүштү. Майрамдык салтанаттын көркүн шаарыбыздагы Н. Байтемиров атындагы маданият сарайынын алдында 2 жыл мурда уюшулган "Нуска-Асыл зат" ансамблинин таланттуу апалары ачып турду. Ыр-күү менен коштолгон салтанатка чакырылган меймандар "апаларга кандай алкыш жарашат, кандай кылса тамчы сүтүн акташат?" деген суроолор алдында ой толгоп, өз апалары тууралуу кеп салып, эненин эрдигине, кайраттуулугуна, чыдамкайлуулугуна, айкөлдүгүнө таазим этишти.

Ар бир майрам, салтанатка өз эмгегин арнаган китепканачылар да апа-эне катары талыкпай, эмгек үстүндө, эл арасында. Бүгүнкү иш чара да эмгектин бир үзүмү. Китепканачылардын алды 40 жылдык стажы менен энелик мээрими менен арты 2-3 жылдык стажы менен элге кызмат өтөгөн кыздарына үлгү көрсөтүп келет. Учурдан пайдаланып китепкана жамаатында көп жылдан бери үлгүлүү эмгек өтөгөн эже-апаларыбызды куттуктап кетмекчибиз. Жалпы апаларыбызга бакыттын багын, денсоолуктун сагын, пейилдин агын, бал-таттуу жашоонун даамын жана дүйнөдөгү жакшылыктардын баарын кош колдоп сунабыз.

Т. БЕЙШЕМБИЕВА,
шаардык китепкана тармагына
караштуу №7 филиал башчысы.

№ 13 30.03.18г. Мой город

Древний праздник на современный лад

В централизованной библиотечной системе, руководит которой Насира Джаныбаева, очень творческий и дружный коллектив. Если одна наметит провести мероприятие, остальные обязательно поддержат. Когда заведующая филиалом №6 Токтош Исмаилова написала сценарий празднования Нооруза, проводить его решили в центральной библиотеке и участвовали в нем сотрудники всей системы. Подключили студентов техникума культуры, пригласили заведующую отделом культуры Миру Туркменову, так что весьма познавательно- развлекательным получилось мероприятие.





Токтош сама сумелек приготовила. Статная, она хорошо смотрелась в роли Умай-эне. Еще и двум своим внучкам национальные платья надела – красота! Пожелания от Умай-эне были и традиционными: «Алас, алас, ар балээден калас!» - «Храни нас, Всевышний, от разных бед!» Так и в характере дней нынешних: «Всем нам денег побольше и «Мерседесы» в каждый дом!» Об обычаях и традициях празднования Нооруза рассказала заведующая отделом «Мекен тануу» Сабира Нурманбетова. Выступления студентов, а они пели, играли на ооз-комузах сменялись спортивными состязаниями, когда парни мерялись силой в аркан-тартыш и колкуреш.

Заведующая детским отделением Татьяна Каныштарова рассказала о начавшейся акции «Читаем Айтматова». В конце года мы с вами будем отмечать 90-летие нашего великого писателя. И лучшей памятью о нем будут перечитываемые нами айтматовские произведения. Татьяна Михайловна прочла отрывок из повести «Ранние журавли», и по реакции зала чувствовалось, насколько понятно каждое айтматовское слово.

Всех студентов библиотекари поблагодарили за участие. Грамоты вручили Кенжибек кызы Адине, Азизу Оморову, Аладину Жапарову, Алине Бахтияровой, Айганыш Жумалиевой, Нигине Мирзоевой. Особая благодарность – завучу РТК Назгуль Бейшеналиевой.

Т. ПОПОВА.

Ремесла, кустарные промыслы г. Токмок.

В городе Токмок есть ряд рукодельниц, которые представляют свои работы в различных смотрах-выставках а так же участвуют в конкурсах рукоделия:

1. **Климова Галина Ивановна – изготавливает подделки из бумаг и газет;**
2. **Фарова Замирахон Бакахуновна – вязание;**
3. **Сатыбалдиева Салкын Борубаевна – изготавливает кыргызские сувениры, головные уборы, одежду и т. д.**
4. **Коробко Валентина Петровна – вяжет крючком;**
5. **Батырсултанов Евгения Султановна – вязание крючком;**
6. **Панченко Светлана Алексеевна – вязание.**










МЁД



Производства основывались на использовании как животноводческого сырья, так и сырья, добываемого в природе. Покупным материалом являлся металл (серебро, железо).

Техника изготовления была весьма примитивной, основанной на ручном труде, который требовал колоссальной затраты сил и времени. Типично для киргизских домашних ремесел было единообразие технических приемов, что объяснялось строгой преемственностью, соблюдением традиционных навыков, передаваемых из поколения в поколение.

Исторические условия XIX в. не способствовали развитию производств. Препятствовали этому и консерватизм кочевого образа жизни, и подчиненное положение при Кокандском ханстве, и колониальная зависимость в период царского режима, когда Киргизия выгодно использовалась, как источник дешевого сырья, как рынок сбыта готовой продукции. Это нашло откровенное признание в литературе конца XIX в., например в статье С. А. Давыдовой, подчеркивавшей, что «только сырье может служить нашим промышленным целям», туземные же изделия не представляют интереса, так как они «не в состоянии удовлетворить вкусы и требования европейцев», следует «познакомиться лишь с рисунками... и вкусами туземцев для успешной конкуренции».

Домашняя промышленность и ремесла делились на женские и мужские, причем преобладал женский труд. Наряду с работой по домашнему хозяйству, женщины изготовляли предметы внутреннего убранства и украшения жилища, шили одежду, выделывали войлоки, кожи, ткани, ковры, вязали циновки, занимались вышиванием. Для женского производства характерно было использование сырья, добытого в личном хозяйстве, отсутствие стандарта и массовое участие в каждом виде производства. Редкая женщина не изготовляла войлоков не ткала или не вышивала. Однако при всякой «ручной первобытной технике различия между отдельными работниками (по силе, ловкости, искусству и т. д.) всегда бывают очень велики» Так же и среди киргизских мастериц выделяются наиболее искусные и талантливые. Они становятся профессионалами в своем деле, выполняют работы не только для своей семьи, но и на заказ. Помощь и консультация их широко используется соседями и одноаильцами.

Мужское производство носило иной характер. Оно не отличалось массовостью. Иногда на аил и даже целую волость был всего один

мастер. Здесь намечалась специализация, зарождались элементы ремесла. Мастера занимались обработкой серебра, железа, дерева, кожи и в основном работали на заказ, причем сырье приобретали на Стороне или получали непосредственно от заказчика. Свободно передвигаясь со, своим не-сложным инвентарем, мастер располагался, где придется: в юрте, дома, под открытым небом. К найму рабочей силы мастер не прибегал, делал все сам, и только в некоторых видах производства, например, в кузнечном, где необходима подсобная сила, мастеру помогал кто-нибудь из членов семьи, реже использовалась трудовая помощь заказчика.

При такой примитивной организации ремесленное производство не могло быть поставлено широко. Производя вещи, главным образом, с целью обмена на продукты, мастер вынужден был одновременно вести свое хозяйство: разводить скот, выпасать его на сезонных пастбищах, возделывать землю. Таким образом, ремесло сочеталось с сельским хозяйством и служило дополнением его.

Детальное изучение прошлого и настоящего домашних производств и ремесел необходимо не только для решения некоторых теоретических вопросов (выявление культурно-исторических связей народов и путей развития культуры), но и в практическом отношении. Несмотря на примитивную технику, многовековый народный творческий опыт содержит очень много ценного, что должно быть использовано в современном фабричном производстве предметов широкого потребления.

Советское правительство всегда содействовало развитию народных художественных изделий. На необходимость развития художественных промыслов особое внимание было обращено XX съездом КПСС. На юге Киргизии кооперативные промысловые артели начали создаваться с 1927 г.. Но народных мастеров привлекалось мало.

В возрождении народного прикладного искусства значительные заслуги имел Токмакский учебно-производственный комбинат, организованный в 1938 г. Здесь были собраны лучшие мастера прикладного искусства. К сожалению, в годы Великой Отечественной войны комбинат прекратил свое существование.

Наибольшее сходство, а в некоторых случаях и тождество в характере,

форме ремесла и его продукции наблюдается у киргизов с казахами. Это отмечают и многие исследователи.

Несмотря на наличие сходных черт в ремесленном производстве у киргизов, узбеков и таджиков, существует много и принципиально глубоких различий, говорящих о разных истоках. Сходство является следствием заимствования в более позднее время, с тех пор как южные киргизы очутились в окружении более сильных в экономическом отношении оседлых народов. Домашнее ремесло последних давно переросло в кустарное производство, развивающееся в городских условиях и достигшее большого товарного производства.

Анализируя домашние производства, ремесла, художественные занятия южных киргизов, мы пытаемся выяснить характер, степень развития каждого их вида, специфику народного искусства, особенность южно-киргизского орнамента.



Газета «Менин шаарым Токмок» (Мой город Токмок)

Общественно – информационная газета, отражающая текущую историю города Токмок во всей её полноте.

Учредитель Мэрия города Токмок

Организованна 3 апреля 2004 года.

Нынешний редактор Сыдыков Атай.

Первый редактор Осина Елена Владимировна.

В редакции работают 9 человек: редактор, зам. редактора, 2 корреспондента, остальные технические работники.

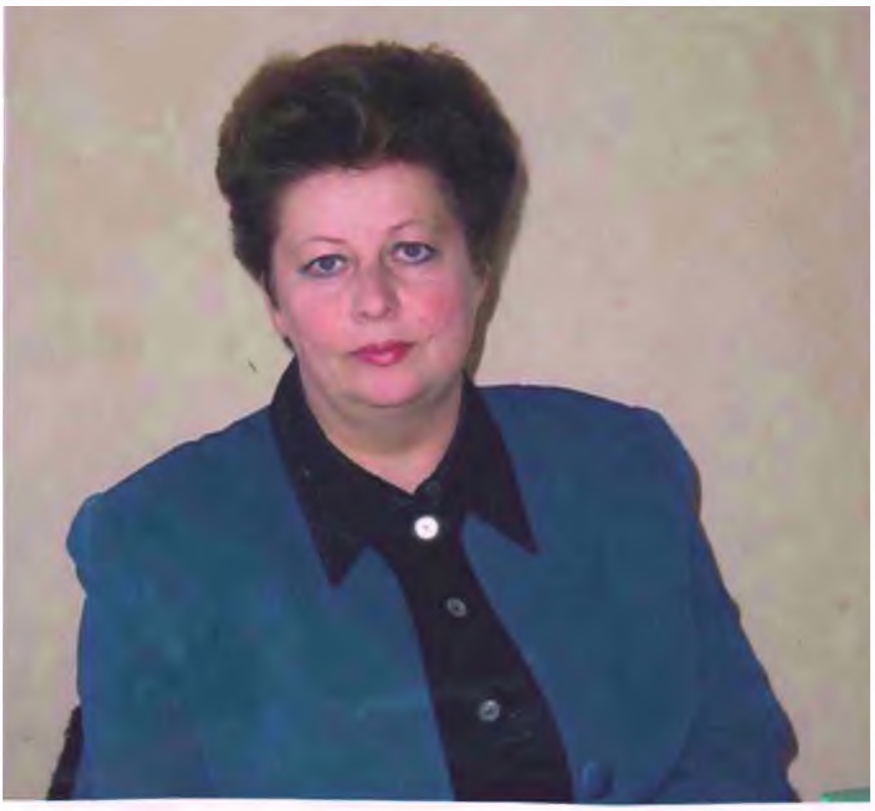

Осина Елена Владимировна – первый редактор газеты « Менин шаарым Токмок» (Мой город Токмок). Родилась в 1963 году в ПГТ Ивановка Ыссык - Атинского района. В 1980 году закончила Ивановскую среднюю школу №1 и поступила во Фрунзенский педагогический институт русского языка и литературы (ПИРЯЛ), который закончила с отличием. Ещё будучи студенткой, сотрудничала с Ыссык – Атинской районной газетой « Дружба», куда и пошла на работу сразу же после окончания института. Здесь прошла все ступени редакционного роста: работала корреспондентом, заведующей промышленным отделом, ответственным секретарём , ответственным выпускающим. В1993 году переводом была назначена ответственным секретарём Токмокской городской газеты « Наша жизнь» и « Баласагын оттору» (Огни Баласагына) , где работала ответственным секретарём а затем зам. редактора. В 1997 году Токмокская типография приняла решение об издании собственной газеты «РИО» (Реклама, информация, Объявления), куда была приглашена редактором. Занималась организацией газеты, разработкой её первого номера. Газету « РИО» возглавляла более 4 лет, а в 2002 году была приглашена на работу на радиостанцию « Бурана», которая открылась в Токмоке, на должность редактора новостей. В 2004 году мэром Токмока Арзыматом Джапаровичем Сулайманкуловым было принято решение о создании городской газеты, и ей было предложено её возглавить. 23 февраля вышел приказ о назначении на должность редактора газеты и началась организационная работа: разработка концепции газеты, её названия, логотипа, регистрация в органах юстиции, формирование коллектива, материально – технической базы, выбор издательства и т. д. Несмотря на все трудности, 3 апреля 2004 года вышел в свет первый номер газеты « Менин шаарым Токмок» (Мой город Токмок) - такое название ей решено было дать.

Задача газеты – транслировать сигналы от населения во власть

11.10.2012

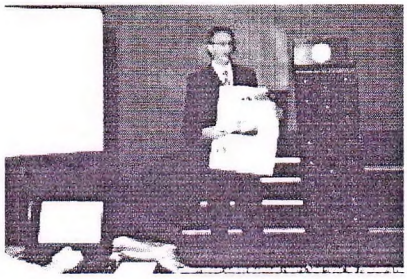

Дмитрий Евлашков «Российская газета»

Интересные гости побывали на днях в Токмоке – сотрудники Центрально-Азиатского представительства «Российской газеты» во главе с директором (шеф-редактором) Дмитрием Евлашковым. На встречу с ними были приглашены руководители городских предприятий, заинтересованных в импорте своей продукции.

Для тех, кто не знаком с изданием – немного информации. «Российская газета» – одно из самых крупнейших газетных изданий Российской Федерации, наряду с «Известиями» и «Коммерсантом» Ее ежедневный тираж — 170-180 тысяч экземпляров, а вот тираж пятничной «толстушки» достигает почти 3,5 миллиона. Фактически это основная информационная платформа российской периодики.

У ежедневной газеты своя специфичная аудитория – лица, принимающие решения, управленцы. Это газета, адресованная власти. Как сказал шеф-редактор кыргызского приложения, «с утренним чаем «Российскую газету» читает все руководство России». И потому своей задачей газета считает «транслировать сигналы от населения во власть». «Толстушка» же – заказ российской власти, адресованный населению. Для нее идет сбор информации с мест, даются консультации, советы, куда обращаться в случае нештатной ситуации. Важный момент: газета — бюджетное учреждение, ее тираж оплачивается федеральным бюджетом.

В Кыргызстане официальное представительство газеты существует уже 10 лет. Увы, были периоды, когда оно закрывалось, в связи с политическими событиями. Сейчас, по словам Дмитрия Евлашкова, представительство «РГ» в Кыргызстане обретает второе дыхание. Причина тому – недавний официальный визит в Кыргызстан Президента Российской Федерации Владимира Путина и подписанные во время визита беспрецедентные экономические соглашения,

главные из которых – договоренности о строительстве целого каскада гидроэлектростанций. Понятно, что данное масштабное строительство «потянет» за собой оживление экономики во всех отраслях. Элементарно: сколько понадобится, к примеру, спецодежды, тех же рукавиц? Казалось бы: где гидроэнергетика, а где швейная промышленность? Однако же, экономика – это единый механизм, слаженный или, увы, разбалансированный. Как тут не вспомнить добрым словом плановую советскую экономику, когда было просчитано все, вплоть до того, сколько пуговиц необходимо выпустить.

Почему об этом излишне подробно в рассказе о газете? «Российская газета», так сказать, предлагает свои услуги в интеграции токмокских предприятий в реализацию новых экономических проектов.

В практике работы этого издания – выпуск цветных иллюстрированных приложений к газете по различным отраслям экономики и социальной жизни Кыргызстана. Уже дошли до читателя специализированные приложения «Энергетика», «Строительство», «Медицина», «Образование» и другие. Скоро увидит свет «Легкая промышленность».

Вообще эффективность рекламы, размещенной в данной газете, чрезвычайно высока. Шеф-редактор привел лишь один пример: после того как в «РГ» была размещена реклама кыргызского коньяка, в Москве и СанктПетербурге было открыто 6 точек продажи этого продукта.

Один раз в месяц выходит в свет вкладыш «Экономика Кыргызстана». Замечательная возможность для предприятий заявить о себе.

В Токмок сотрудники «РГ» приехали с конкретным предложением: мы знаем как вывести продукции токмокских предприятий на зарубежный рынок. «Мы соединяем людей, создаем информационный мост, – образно выразился Д. Евлашков и добавил, – информация – очень дорогой продукт».

Е. ОСИНА

Культура 2016

Количество учреждений культуры на территории города-20

Дом культуры -1

Библиотек - 9

Музей-1

Кинотеатр-1

Парк -1

Кружки по интересам-6 Муз. школ-1

Количество работников культуры-94

Работа по культурному обслуживанию населения началась с 20-х годов прошлого столетия, когда был открыт первый городской кинотеатр.
В 1938г. открывается Дом культуры, а в 1980г. строится новое здание Дома культуры с концертным залом на 600мест.
В 1930г. была открыта первая библиотека. В данное время в городе 7 филиалов центральной библиотеки с общим охватом 13 тыс. читателей.
В городе действует историко-краеведческий музей.
Большой популярностью у горожан пользовалась местная газета «Наша жизнь», с общим тиражом более 4тыс. экземпляров, в настоящее время газета «Мой город».
И в дальнейшем город Токмок останется одним из самых перспективных городов Северного Кыргызстана. Здесь будет продолжаться формирование крупного промышленного узла, развиваться медицина, образование и культура.
В настоящее время работают все предприятия (за исключением радиозавода), производство набирает темпы. Так, вдвое увеличила выпуск продукции Китайская бумажная фабрика, не так давно запущенная командой кыргызских менеджеров. Сегодня она выпускает ежемесячно 45 тонн гигиенической бумаги, львиная доля которой экспортируется в Россию, Казахстан, дальнее зарубежье. КПФ готова выпускать до 2 тыс.тонн пряжи, спрос на нее большой:70% Турция, по 40% Испания, Россия, Казахстан, наша страна потребляет не более 7-10%.
Выбирается из проблем, простаивающий несколько лет подряд завод керамических, стеновых материалов.
Рост продукции составил 10%.
Уверенно держится на плаву «Интергласс», а также гормолзавод, отметивший двухлетие своего возрождения.
В результате принятия Суверенитета и провозглашения независимости республики Кыргызстан появилась возможность расширить контакты с зарубежными странами. Промышленные предприятия выходят на прямые связи с иностранными фирмами, заключают взаимовыгодные договора.
Ведется строительство кожевенного завода. В перспективе у него сотрудничество с Турцией.
Токмок развивается. Неслучайно именно здесь планируется создание первого в республике технопарка.
Отведен и земельный участок в 200гектаров, на котором разместятся научные центры, исследовательские институты.
Все это говорит о том, что Токмок – это крупный промышленный и культурный центр. В недалеком будущем он разовьет и укрепит свои экономические и культурные связи с ближним и дальним зарубежьем, и наряду со столицей будет играть ведущую роль в развитии экономики, культуры и науки в республике.

Историко - краеведческий музей.

По улице Трясина находится историка краеведческий музей, который был открыт в мае 1971г. Здание постройки 1890г. На территории 3 не типовых зданий. Музей- это бывший дом горожанина Бабенко, затем здесь находился детский дом, гор совет, работали школьные и до школьные инспекторы, городской ЗАГС. На сегодняшний день музей принимает посетителей.

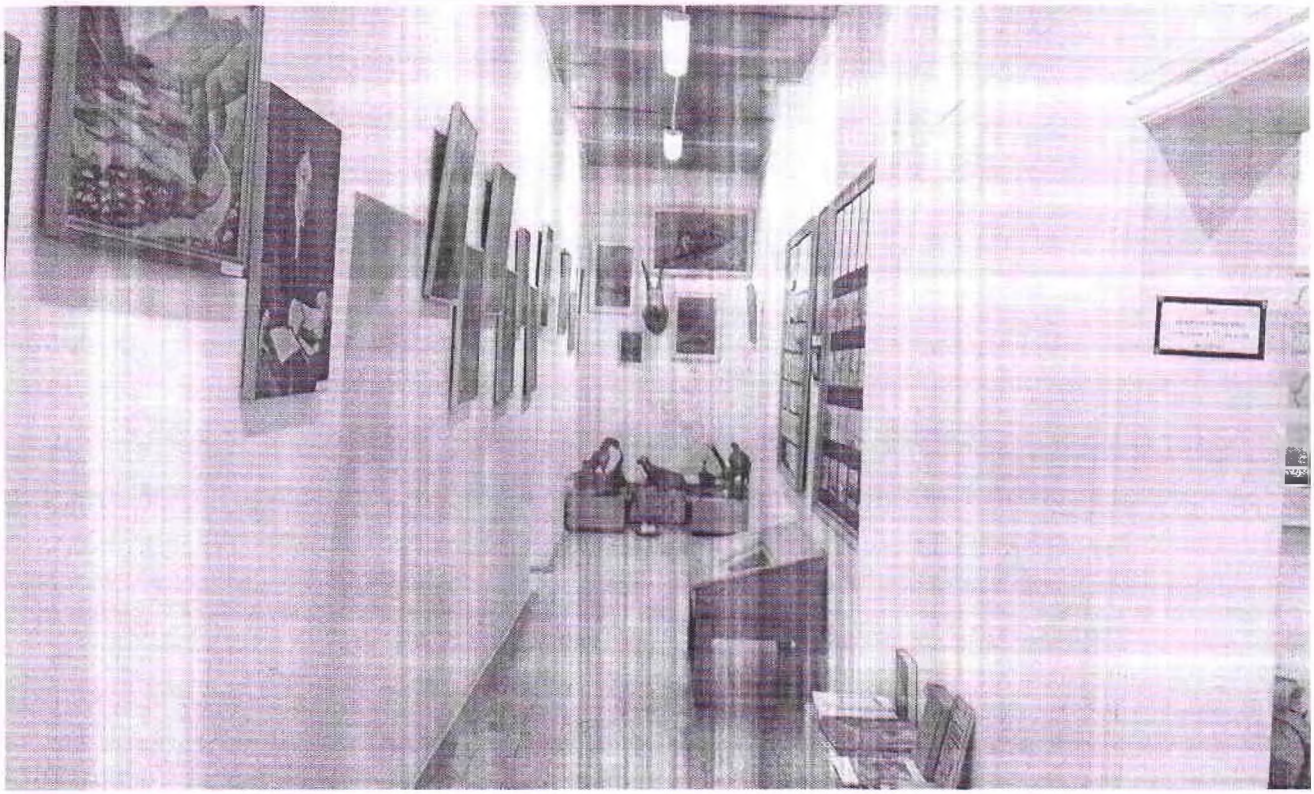

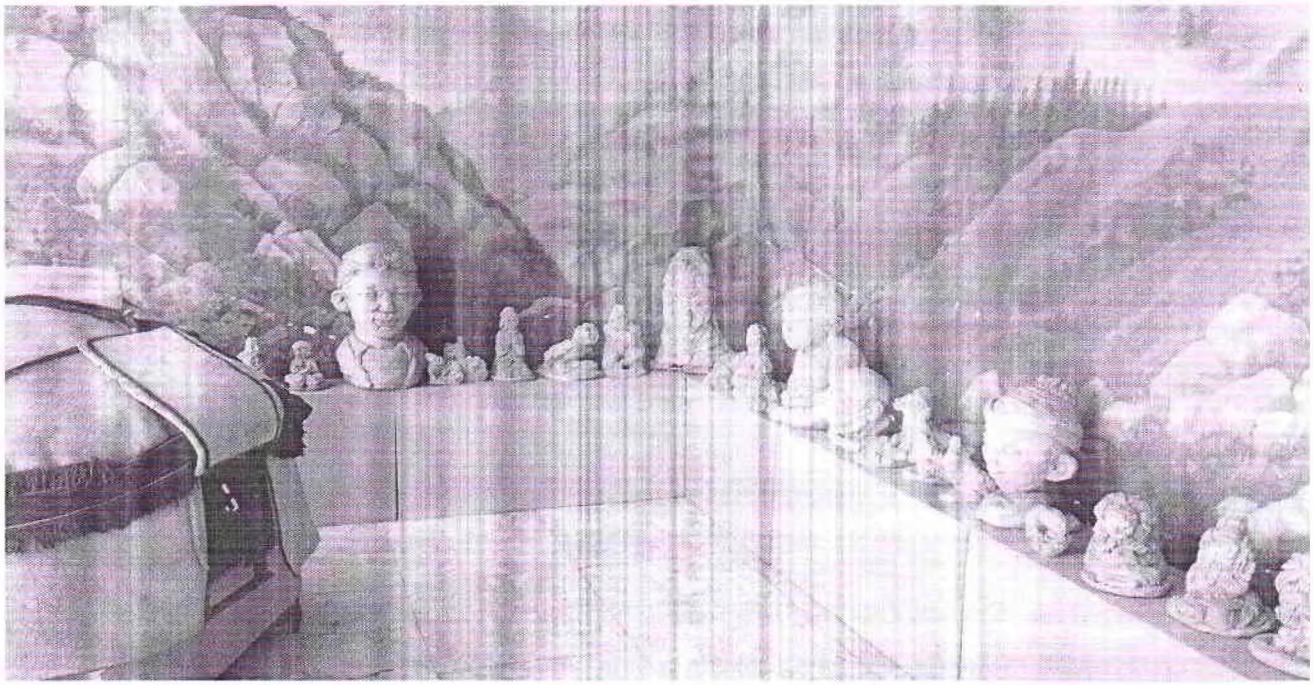

Музей создавался по инициативе общественности города: учительских коллективов, комсомольских организаций, жителей г. Токмок. Одним инициаторов создание музея является, Балкашин А.Н. это начинание было поддержано Горкомом партии и Горисполкомом, вынесшим 15 апреля 1970 году решение об открытии городского музея. Музей был открыт 7 мая 1971 году.

Историко-краеведческий музей является научно-исследовательским и научно-просветительным учреждением и основным хранилищем памятников и естественной истории, материальной и духовной культуры, связанных с историей и природой края.

Основной задачей краеведческого музея является сохранение историко-культурного наследия народа в целях духовного возрождения, обеспечения доступа всех слоев населения к произведениям отечественной культуры. А также в задачу музея входит комплектование, хранение, создание экспозиций отражающей историю развития природы человеческого общества на подлинных предметах, а также их пропаганда.

Историко-краеведческий музей состоит из научно-экспозиционных отделов:

- Древняя история края – Археология
- Возникновение и развитие города Токмок
- Быт и традиция кыргызского народа
- Великая отечественная война
- Выставочный зал
- Животный и растительный мир Кыргызстана
- Отдел фондов
- Отдел массовой и научно-просветительной работы
- Научная библиотека
- Научный архив

Добро пожаловать!

Наш адрес:
г. Токмок ул. Трясина, 146
тел.: 03138 2 06 08



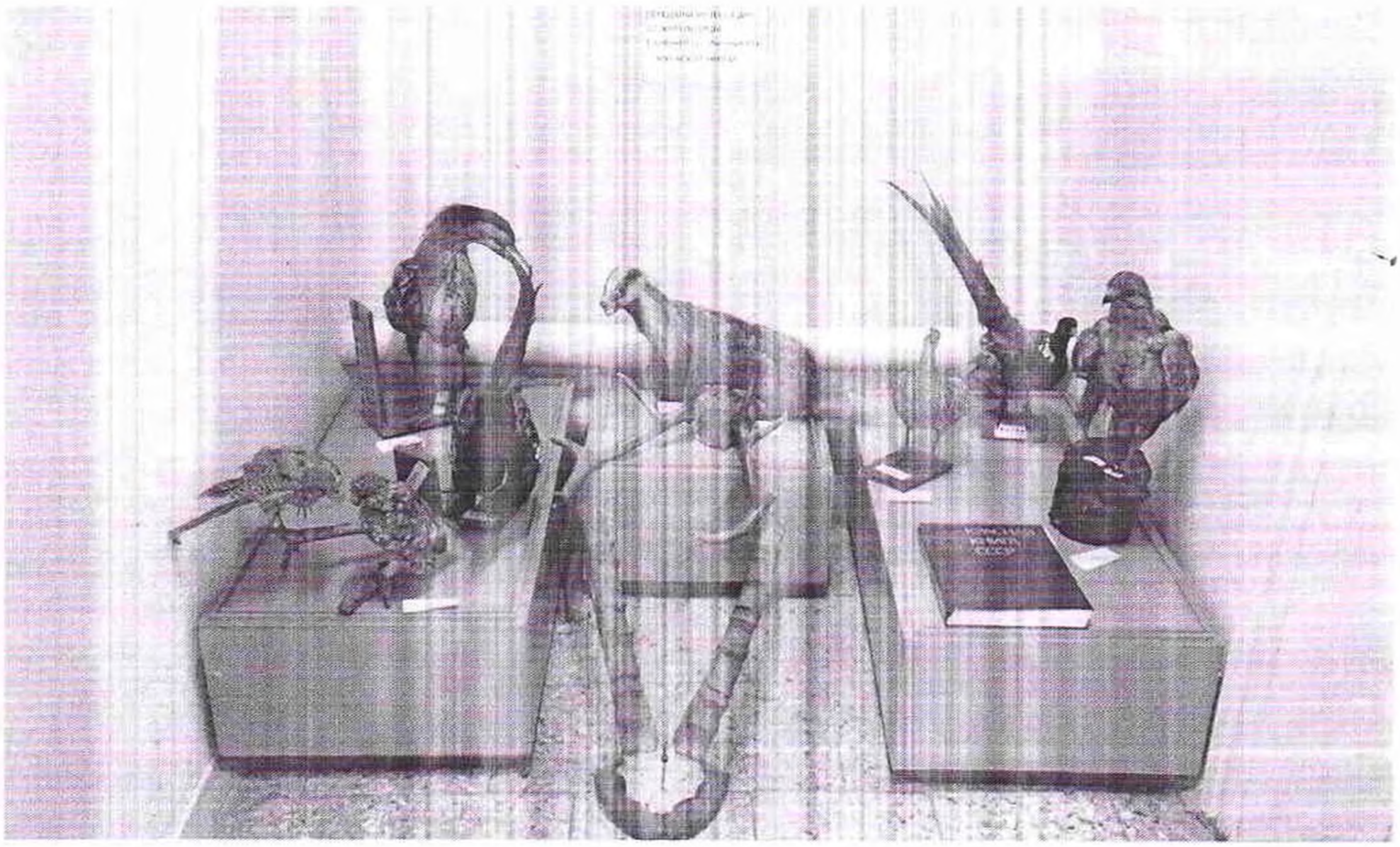







Напротив музея в здании бывшего Дома учителя сейчас расположен частный дом, а в 1874- 1878гг здесь размещался лазарет Туркестанского фронта, в котором жил и работал фельдшером В М Фрунзе – отец полководца гражданской войны.

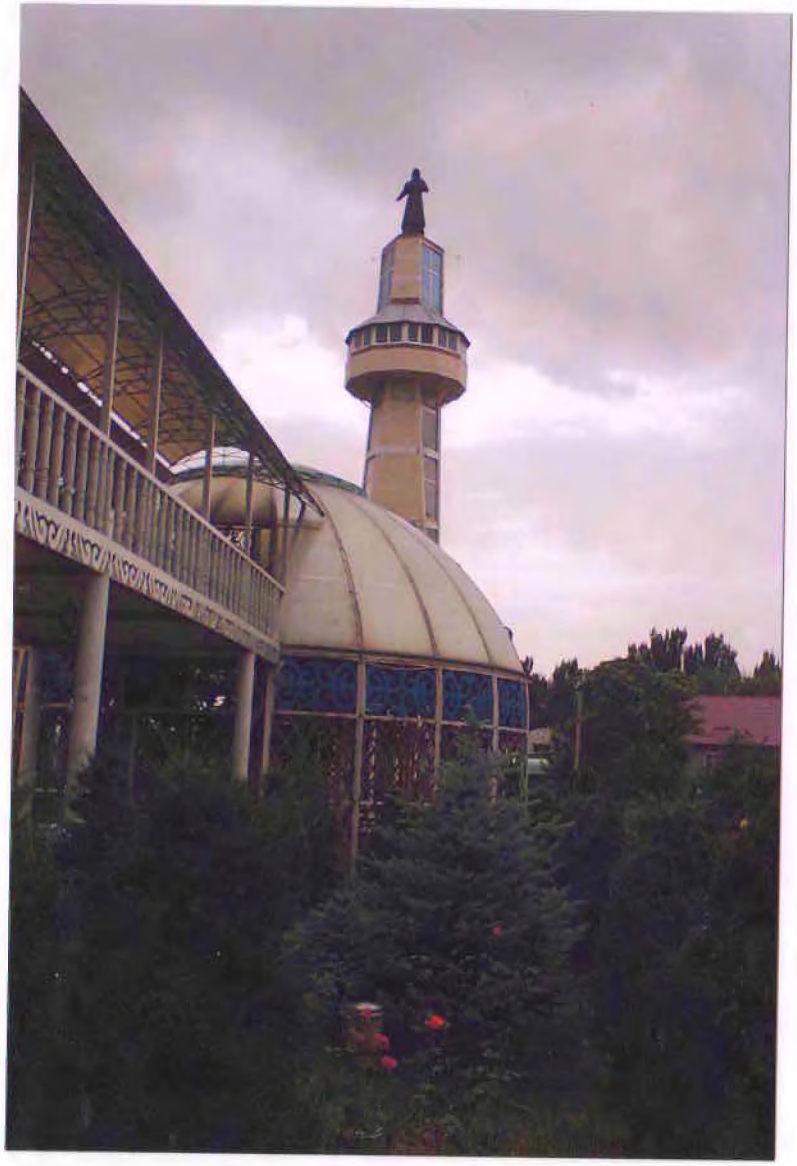

1982год



1982 год

История кинотеатра «Космос»

Кинотеатр «Космос» в городе Токмок был построен и слан в эксплуатацию в 1976 г. на торжественном открытии кинотеатра был продемонстрирован фильм «Калина Красная ». первым директором кинотеатра был Маслов Александр Александрович, который проработал на этом посту 15 лет.

После него директором стал Радышевский С.М. , который начинал простым киномехаником и дошел до поста директора. Он усовершенствовал работу киномеханика, своими силами перекрыл кровлю крыши, кинотеатра, сделал косметический ремонт.

Это единственный кинотеатр в городе , который сохранился после развала СССР и функционирует до сих пор.

В кинотеатре демонстрируются фильмы на кыргызском и русском языках.

В 1975-1985 гг. проводились кинолентории с участием популярных актёров кино СССР. В Токмок приезжали также знаменитые артисты, такие как Н. Кражковская, Н. Варлит, Л.Лужина, М. Илан и др. в кинотеатре проходили торжественные вечера, встречи с кыргызскими писателями, такие как Ч. Айтматов, Мар Байджиев и др.

В кинотеатре «Космос» самый большой экран по Чуйской области , его размер 7×14 м. Штат работников составляет 6 человек.



Кинотеатр « Космос»

«Дворец Культуры» им. Н. Байтемирова

ДК г. Токмок был основан в **1982** году. Был открыт в бытность Эсенгула Сарбагышева. Первые ключи от « Дома Культуры» были вручены первому директору Боронько Лидии Петровне.

Бессменным методистом со дня основания и по нынешнее время является Бакирова Р. И. .В **1997** году при мэре Тюменбаевой Ж. Т. в честь **130**-ти летия города Токмок «Дом культуры» был переименован во «Дворец Культуры им. Н. Байтемирова». В данное время работают **32** сотрудника. При «Дворце Культуры» действуют **2** танцевальных коллектива. – Народный ансамбль *« Жаштык» и « Биримдик»*, хор *«Славянка»*, фольклорная группа « *Ак элечек айымдары»* рок группа « *Дрифт*», фольклорная группа « *Баласагын*», эстрадная группа « *Дидар*», кружок рукоделия « *Нуска Тобу*».

В настоящее время директором Дворца Культуры является ***Маратбек улуу Рамин***.

Диплом защитили на отлично

Традиционный отчетный концерт танцевальных коллективов состоялся 16 мая в городском Дворце культуры. На этот раз зрелищное мероприятие явилось своего рода дипломной работой двух студенток факультета хореографии института искусств им. Б. Бейшеналиевой. Речь идет о Наталье Романченко, художественном руководителе танцевального ансамбля "Жаштык" и Татьяне Рогачевой, возглавляющей ансамбль "Анхайт" национально-культурного немецкого центра.

Наталья и Татьяна в течение тех пяти лет, что были студентками, параллельно занимались творчеством. Сколько времени и сил было потрачено на то, чтобы выступления этих ансамблей было украшением любого праздничного мероприятия!

Концерт проходил при полном зале.



Посмотреть на детей пришли родители и родственники, друзья и одноклассники, и каждый номер сопровождался бурными аплодисментами. Но главными гостями на этом мероприятии были настоящие профессионалы танцевального искусства, от которых напрямую зависела оценка работы дипломниц. Роберт Хасанович Уразгильдеев, заведующий кафедрой хореографии института искусств, доктор искусствоведения, заслуженный деятель культуры КР и его коллега Эрнис Какенович Сатыбалдиев, преподаватель института по народным танцам, руководитель известного танцевального ансамбля "Таберик", как сами они сказали, получили огромное удовольствие от просмотра танцевальных номеров. А танцы и впрямь отличались национальным многообразием, темпераментом и красочностью костюмов. И, главное, опять же устами гостей из Бишкека, в танцах была душевность.



Словом, экзамен на профессионализм Н. Романченко и Т. Рогачева сдали успешно и их дипломные работы были оценены на отлично. По словам Р. Уразгильдеева, многие танцевальные номера поставлены даже лучше, чем в Бишкеке и по праву могут быть представлены столичным жителям. А Э. Сатыбалдиев пошутил, что не любит, когда студенты представляются его учениками, но в данном случае не против, пусть Наташа с Татьяной говорят об этом – он ими гордится.



И не только он. Мы тоже гордимся, что в нашем городе живут такие талантливые девушки, которые, не боюсь повториться, вносят большой вклад в культурное развитие, дарят нам радость и настроение, прививают нашим детям чувство прекрасного.

Л. Есембаева.

Браво, сибиряки!

5 ноября во Дворце культуры состоялся концерт Государственного Академического Сибирского русского народного хора из Новосибирска.

"До сих пор ладоней не чувствую", – с удовольствием сообщила мне знакомая. Думаю, что она не одинока в своих ощущениях. И это – от аплодисментов, которыми токмокчане и чуйцы встретили артистов. Этот концерт состоялся благодаря творческой акции, приуроченной ко Дню народного единства.



О концерте сообщали заранее, но, к сожалению, в зале были свободные места. У кого-то нашлись более “важные” дела, а кто-то просто отмахнулся, мол, не надо ничего. Зато те, кому посчастливилось побывать здесь, ушли воодушевленными. Еще бы, почти два часа длилась концертная программа. В нее вошли старинные русские народные и казачьи песни, танцы, музыкальные композиции. Яркие костюмы и артистизм исполнителей вызвали бурю эмоций: и слезы, и восторг, и радость от увиденного.



Некоторые токмокчане побывали на этом концерте накануне – в Бишкеке, в Государственной филармонии. Там, конечно, обстановка была иная, и цветов артистам подарили немало. Но, думаю, и из Токмока они уехали довольные приемом, потому что встретили их тепло и искренне, как самых дорогих гостей.





Еще во время антракта многие с нескрываемым восторгом благодарили за возможность побывать на концерте. И эта благодарность – Российскому посольству в Кыргызстане, вице-мэру С. Ступникову и председателю городского отделения Славянского фонда А. Крашенинниковой.

Отзвучали бурные аплодисменты, уехали желанные гости, а с нами остались хорошие воспоминания и легкая ностальгия по тем добрым временам, о которых напомнили песни.

Е. Шаманина.

“Даткайым" завершился гала-концертом

В течение двух месяцев в Токмоке проходил смотр народного творчества, посвященный 200-летию Курманжан датки и 20-летию независимости Кыргызстана. В нем приняли участие 14 организаций и предприятий нашего города.

Летняя жара и сезон отпусков создавали определенные трудности в организации мероприятия, к тому же в основном подготовка к смотру проходила без отрыва от основной работы. Тем не менее, к назначенному сроку все были готовы.

Думаю, не стоит повторяться, говоря о том, насколько наш народ талантлив и предприимчив, каждое выступление было своего рода праздником. И находят же люди время для проявления своего творчества, лишний раз, подтверждая поговорку: не хлебом единым жив человек. Сложнее всего приходилось, конечно, жюри – нелегко в таком потоке талантов выбрать лучших. Но конкурс есть конкурс, и самые запоминающиеся номера были предоставлены зрителям на итоговом гала-концерте, прошедшем в



городском Дворце культуры.

Ну, а итоги смотра таковы. Высшую награду – гран-при – заслуженно присудили ТП "Теплоснабжение". Два первых места достались коллективам территориальной больницы и МП "Токмок Водоканал". Два вторых места – у управления соцзащиты и налоговой службы. И, наконец, третье призовое место получил коллектив Токмокского аграрного колледжа. Все коллективы-победители получили дипломы, денежные премии и памятные подарки.



Но это были не единственные награды. Персонально почетными грамотами и подарками были награждены лучшие активисты, лучшие ведущие, лучшие семейные ансамбли, а также лучшие участники, выступившие в различных творческих жанрах. Награды победителям торжественно вручали вице-мэр С. Ступников, и.о. начальника отдела культуры Н. Мартынова и ведущий специалист мэрии З. Эрса.

Мэрия и отдел культуры выражают благодарность руководителям организаций и предприятий, а также их коллективам за активное участие в смотре. Особой благодарности заслуживает коллектив аграрного колледжа, которому выпало первым представить на суд свое творчество.

Л. Есембаева.

Токмок шаары жөнүндө кыскача маалымат

Токмок шаары – 1867 жылы негизделген көп улуттуу шаар жалпы аянты 4131, гек., элинин саны 54 миң адам.

Токмок шаарынан 20 км алыстыкта жайгашкан тарыхый археологиялык Бурана мунарасы шаарбыздын сыймыгы. Бул мунара караханий бийлигине X-XI кылымына таандык. Андан тышкары шаарыбыз улуу инсандардын эстеликтери – Манап бийдин, Султан Ибраимовдун, маданий эстелик Бакен Кыдыкееванын эстеликтери бар.

Токмок шаары бүгүн өнөр жайы, маданияты өнүккөн өзүнүн тарыхый, өзгөчөлүгүн, ажарын сактап кельген шаар. Азыркы кезде шаарыбызда эң чоң иш каналар бар: ОсОО «Интергласс» айнек заводу, Ос ОО «Касиет» жун заводу ж.б.

Токмок шаары социалдык – маданий, агартуу мекемелер жайгашкан 2 жокорку окуу жайы, Токмок Техникалык Университет жана Орто Азиядагы Эл аралык университети 6 колледж, 13 орто мектеп, 4 бала бакча, маданият үйү, кинотеатр, балдар музыкалык мектеп, тарыхый музей, Токмок шаардык борборлоштурулган китепкана 7 филиалы бар маданий шаар.

Китепкананын тарыхы

Токмок шаарында китепкана ишинин башталышы 1912 жылга кирет. 9 август Токмокто окуу - китепканасы ачылган. Китепкананын биринчи окурмандары 70 адамдан турган. Алардын арасынан ардактуу мучөлөрү 50 сом акы менен 20 кишини түзгөн. Ачык мүчөсу болуп 50 адам 5 сом төлөм менен бир жылга жазылган. Пишпек уезди боюнча 30 тоолук кыргыздар жазылган. 509 сомго китептер сатылып алынган. Окуу китепканасы эки окуу бөлүмүнөн турган.

Китепкана 23 периодикалык чыгарылыштык жана «мусулман» - (татар) тилинде алып турган. Китепканага мүчө болгондор 1 жылда 6 сом төлөп гана окуй алган. Биринчи советтик китепкана 1930 жылы. Почтовый жана Первомайский көчөлөрүндө ачылган. 1936 жылы китепкана жаңы имаратка Горький көчөсүнө көчүрүлгөн.

1936 жылы чондордун китепканасында балдардын китепканасы ачылып, ал өз алдынча 1942 - 1943 жылдан 1966 жылга чейин, бул китепкана - филиал №3, Өзбек көчөсү 25, 1966 жылы Трясина көчөсү 156. 1965 жылы экинчи күмдөрдүн чыгармчыл балдардын борбору ачылды.

1973 жылы Токмокто мамлекеттик борбордук китепканасы түзүлдү. Ага 2 чондордун, 2 балдардын китепканасы кирди. №2 китепкана шаардык борбордук китепкана болуп калды.

1978 жылга мамлекеттик китепканалар 9 эсе көбөйдү. Августа 1978 жылы Маданият министринин коллегиясынын токтому жана СССР жана ВЦСПС секретариаты, Кыргыз ССР нин Министрлер Совети жана Кыргызовпроф, Токмоктук шаардык эл депутаттарынын чечими менен көпчүлүк мамлекеттик жана профсоюздук китепканалар борборлоштурулду.

1978 жылы СССРдин 7 шаарларында, алардын арасында Токмок китепканасында да (эксперимент сынак) башталып 1980 жылы ийгиликтүү аяктады.

МЦБС 5 профсоюздук жана 12 мамлекеттик китепканаларды камтыды.

Азыркы маалда Токмок борбордук китепкана системасында; борбордук китепкана, балдар бөлүмү жана жети китепкана филиал бар.

Китепкананын фондунда 220 815 экземпляр китеп бар. Жылда 13 500 жакын окурмандарды кабыл алат.

Токмок борбордук китепкана системасы республикалык, областык жана шаардык көргөзмө - конкурстарга активдүү катышып келет.

История библиотеки

Начало истории развития библиотечного дела в городе Токмок относится к 1912 году. 9 августа 1912 года была открыта Токмокская библиотека-читальня Первыми читателями стали 70 человек, и которых почетными членами единовременным взносом в 50 рублей -50 человек. Записалось 30 кыргызов за горных волостей Пишпекского уезда. Книг было приобретено на сумму 509 рублей. Библиотека -читальня имела наемные помещение с двумя кабинетами для чтения.

Она получала 23 периодичных издания на русском и «мусульманском» (в основном на татарском) языках. Право пользование абонементом библиотеки

советская библиотека - угол Почтовой и улицы Первомайской. В 1936 году читальни имели те, кто вносил. Плату 6 рублей в год. В 1930 году первая библиотеку перевели в новое здание по ул. Горького 133.

1936 году при взрослой библиотеке было открыто детское отделение, которое стало самостоятельной библиотекой с 1942 - 1943 гг. до 1966 года -это библиотека -филиал №3 расположенная на д. Узбекская №25, а с 1996 г. по ул. Трясина 156 в Центре детского и юношеского творчества. В 1965 году открылась вторая городская библиотека для взрослых. В 1973 году успешна прошла централизация государственной библиотечной сети г. Токмок. В ЦБС вошли 2 взрослые и 2 детские библиотеки. Библиотека №2 стала центральной городской библиотекой. К 1978 году государственная сеть библиотек возросла до 9.

В августе 1978 г. Постановление Коллегии Министерства культуры СССР и секретариата ВЦСПС, Совета Министров Киргизской ССР и Киргизсовпрофа затем решение исполкома Токмокского горсовета народных депутатов государственные массовые и профсоюзные библиотеки - нейтрализовались Эксперимент начался 1978 году в 7ми городах СССР, в том числе и в г. Токмок успешно закончился в 1980 г, МЦБС включала в себя 12 государственных библиотек и 5 профсоюзных.

В настоящее время Токмокская ЦБС состоит из центральной библиотеки детского - отделения и семи библиотек - филиалов. Книжный фонд насчитывает 220 815 экземпляров книг. Ежегодно обслуживается более 13 500 читателей.

Токмокская ЦБС принимает активное участие во всех объявляемых республиканских, областных и городских смотрах конкурсах.

● *Даты*

Изба-читальня на улице Большой

В сентябре 1912 года в Токмоке открылась первая участковая изба-читальня. В первые же дни в нее записались 70 человек, из них 30 киргизов волостей Пишпекского уезда. Библиотечный фонд формировался в том числе и за счет того, что свой вклад в это дело вносила интеллигенция. Главным чтением была периодика. Токмак получал 23 издания. Их получали через торгово-промышленную контору, они приходили с задержкой. Можно представить, как их ждали, как на них набрасывались, ведь иных средств сообщения с большим миром практически не было. Помимо газет и журналов, в библиотеке были такие ценные издания как «Земля и люди», техническая энциклопедия, словари. Позднее, в 1918-ом, когда стала выходить местная газета «Токмакский листок», впоследствии «Токмакский вестник», газеты зачитывались до дыр.

Библиотека находилась на улице Большой (ныне улица Горького). Она, помимо церкви, мечети, была центром духовной жизни города. Сюда шли не только за книгой, газетой, но за общением, за советом. К сожалению, история не сохранила для нас имен первых библиотекарей, полпреды культуры были и есть в тени. Сегодня может быть, даже больше, чем тогда. У книги сегодня столько конкурентов! Библиотеки вслед за книжными магазинами стали вытесняться более важными объектами: магазинами, игровыми клубами, Интернет-кафе... Как-то прошел слух, что это историческое здание прикажет долго жить. Оно и понятно – здание находится в очень выгодном месте. Скорее всего, оно уступит со временем место тому, что лучше вписывается в рынок и рыночные отношения. И произойдет это тихо, без всякого сопротивления даже со стороны тех, кто непосредственно отвечает за сферу культуры и исторические памятники. Когда-то у нас существовала общество защиты памятников. Не пора ли его возродить?

Анна БОЙКО

Газета «РИО»

от 4 сентября 2009

Библиотека – зона Wi-Fi

Зачем люди ходят в библиотеку? В первую очередь, за информацией. Она может содержаться в книгах либо периодических изданиях – журналах и газетах. Недавно этот список носителей информации для читателей центральной библиотеки пополнился сотовыми телефонами и ноутбуками: с 24 июня здесь действует зона wi-fi.

Wi-Fi – это беспроводной интернет. В центральной библиотеке в его зону входит взрослое отделение и фойе. То есть, находясь в этих помещениях, вы можете со своего сотового телефона или ноутбука выходить в интернет. Не бесплатно, но за очень символическую сумму – 30 сом в день. Абонентская плата за эту услугу Телекому оплачивается из городского бюджета. Что касается скорости загрузки, то, как сказала заведующая информационным отделом библиотеки Валентина Хмелевская, она здесь приличная. Молодежь должна оценить. К тому же, после абонентского отдела "Телекома" – это второе в городе место с беспроводным интренетом.

А от себя хочется добавить: приятно, что наша центральная библиотека стоит на передовых рубежах новых технологий. Так было лет 15 назад, когда, объявив ликвидацию компьютерной неграмотности, здесь открыли бесплатные компьютерные курсы для всех желающих. Теперь вот Wi-Fi, что приблизит к библиотеке молодежь. Так что врут те, кто говорит, что время библиотек ушло. Дорога к хранилищам знаний никогда не зарастет!

Т. ПОПОВА.

Достойные награды в честь Победы

Отшумели майские праздники, закончился областной фестиваль патриотической песни "Молодежь исполняет песни войны, песни о войне". В рамках фестиваля в Токмоке была проведена большая работа, прошли концерты, встречи с ветеранами.

По итогам конкурса решением Чуйской областной администрации лучшие коллективы были награждены ценными подарками и дипломами в различных номинациях.

Награждение состоялось в городском Дворце культуры. Призы и дипломы с личной подписью губернатора Чуйской области С. Абдрахманова вручила заведующая отделом образования, культуры, молодежной политики и спорта Чуйской областной администрации М. Медетова.

Дипломов I степени были удостоены **центральная библиотека** в номинации "Лучшая книжная выставка, посвященная 65-ой годовщине Победы в Великой Отечественной войне" и **СШ №2** в номинации "Лучший зал боевой славы".

Дипломы II степени получили **отдел культуры** в номинации "Акция "Георгиевская ленточка", **Дворец культуры** в номинации "Лучшее театрализованное представление о войне", **ансамбль народного танца "Жаштык"** в номинации "Лучшая инсценировка песни о войне". За лучшее исполнение песни войны – **хор "Славянка"**. За лучшее исполнение песни о войне – **З. Татиев, концертмейстер ДК**. В номинации "Лучшая тематическая полка" победителем стало **детское отделение центральной библиотеки**, а **читательница детского отделения Е. Мартынова** была отмечена в номинации "Лучший конкурс плакатов, посвященный празднованию Победы в Великой Отечественной войне".

Старания участников фестиваля понятны – так они от имени нынешних поколений благодарят за мир, за труд, за счастье жить наших ветеранов.

Е. ШАМАНИНА.

Газета « Мой город» от 28 мая 2010

№22 / 03.06.2016 г. / www.dv.kg

БИБЛИОНОЧЬ В ТОКМОКЕ

Гюльзада ИТКАРАЕВА.

Впервые в центральной библиотеке города Токмок прошло мероприятие под названием «Библионочь». Цель мероприятия – привлечение читателей в библиотеки, чтобы искоренить стереотип о том, что здесь скучно. Токмокчане проявили большой интерес к мероприятию: народу собрался полный зал. Директор центральной библиотеки Айнура Омуралиева коротко ознакомила всех присутствующих с программой вечера.

Вице-мэр Жыргалбек Шамыралиев поздравил сотрудников с прошедшим профессиональным праздником и наградил Почетными грамотами.

- Книга – это свет. Сейчас многие говорят, что книги уходят на второй план, что современная молодежь не читает. Я считаю, мы должны изменить само отношение к книге. Должны читать и просвещаться.

Библиотекари – молодцы, что организовали такое интересное мероприятие. Надеюсь, в будущем библионочь станет традицией, – закончил свою речь Жыргалбек Шамыралиев.

Заведующая отделом культуры города Токмок Мира Туркменова привела пример из своей жизни.

- Когда я работала в библиотеке, у меня была мечта остаться здесь на ночь и перечитать все новинки. Ведь днем на работе мы не могли себе этого позволить. Тогда у нас был дефицит книг. Сейчас я завидую современной молодежи, которая может прочитать любую книгу. У нашего поколения не было такой возможности. Огромное спасибо библиотекарям за это мероприятие. Это очень значимое для нашего города событие.

Для посетителей в фойе организовали книжную выставку. Здесь можно было увидеть самую маленькую книгу. Она помещалась в ладошке.

Кстати, в советское время такие книги были очень популярны, их можно было читать где угодно. Самой читаемой книгой оказалась книга Чингиза Айтматова «Когда падают горы».

Участники библионочи не только познакомились с выставкой, но и побывали на мастер-классе по изготовлению поделок из цветных салфеток.

Не обошлось и без концерта для всех гостей. Он было посвящен Году истории и культуры, и таким знаменательным юбилеям как 1000-летие Жусупа Баласагына и столетие Үркүна.

Знаменитый поэт, ученый, философ, человек с энциклопедическими знаниями Ж. Баласагын родился недалеко от города Токмок в селе Ак-Бешим, где располагался город Баласагын.

В театрализованном представлении нам показали, как Ж. Баласагыну за его поэму «Кутадгу Билим» был пожалован высший придворный чин «хаз хаджиб».

Девочки из Токмокской средней школы №6 показали отрывок из повести «Ажар» К. Баялинова в честь столетия Үркүна. Профессиональная игра вызвала восторг. Не оставили библиотекари без внимания и такой важный праздник, который, правда, уже прошел – День матери. 80 процентов из всех присутствующих были женщины, и поэтому как никогда это поздравление было актуально.

В библиотеке функционирует литературный клуб имени Алыкула Осмонова. В «Библионочь» прошел творческий вечер Каракыштака Мамбетова. Все желающие могли пройти в краеведческий отдел и послушать стихи К. Мамбетова.

С какой же целью пришли сюда люди и довольны ли они мероприятием, мы спросили у одной из посетительниц. Гульнара Жунусова, педагог, ныне пенсионерка, пришла сюда по приглашению библиотекарей. Она осталась очень довольна организацией «Библионочи». Особенно ей понравилась игра школьниц. Сама она завсегдатай библиотеки. Ее любимый поэт Аалы Токомбаев.

«Библионочь» состоялась в городе Токмок впервые, но уже привлекла внимание многих токмокчан.

Пусть Пушкин не был в Кыргызстане, но Пушкин в Кыргызстане есть

21.06.2012

6 июня отмечается Международный день русского языка

Эту дату отмечают второй год, и в этот день во всем мире вспоминают великого русского поэта Александра Сергеевича Пушкина, 6 июня – день его рождения.

Сотрудники центральной библиотеки подготовили книжную выставку, а развернули ее не как обычно, в библиотеке, а в школе-гимназии №1 имени Пушкина. Здесь же были оформлены стенды с работами учащихся гимназии, посвященные жизни и творчеству поэта.



День русского языка в школе-гимназии №1

На мероприятии присутствовали Лидия Николаевна Дьяченко – руководитель представительства Россотрудничества в Кыргызстане, Тамила Каджиева – директор Чуйской областной библиотеки, работники городских филиалов и районных библиотек. Гостей радушно встретили хлебом-солью, затем они ознакомились с выставкой и посетили пушкинский класс. Лидия Николаевна не скрывала своего восхищения и встречей, и работой, которую проводят в библиотеке и школе- гимназии. Она поблагодарила всех за работу по сохранению русского языка и вручила благодарственные письма от Российского центра науки и культуры в Бишкеке директору школы-гимназии Л. Шульженко и председателю

городского отделения Славянского фонда А. Крашенинниковой. Кроме того, Лидия Николаевна подарила школе несколько книг. От Русского центра были вручены грамоты и памятные сувениры победителям конкурсов по русскому языку и литературе. Ко Дню библиотечного работника грамотой Чуйской областной администрации награждена Курманбюбю Тойчиева. Почетную грамоту мэрии вручили Розе Абдыкалиевой.

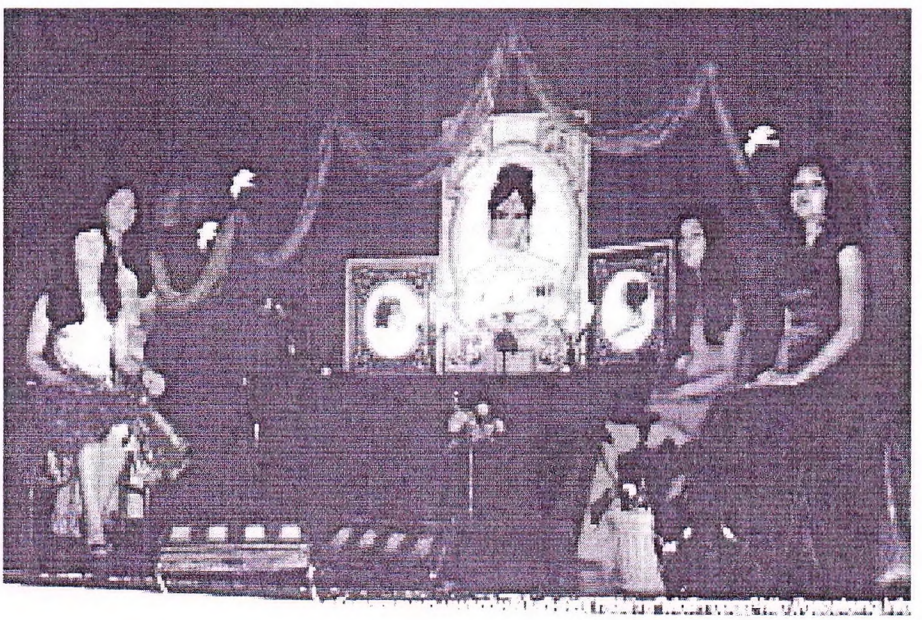

Литературно-музыкальную композицию «Моя Мадонна»

Атмосферу пушкинской эпохи воссоздали режиссер школьного театра Надежда Щербакова и ученицы школы- гимназии. Они представили гостям литературно-музыкальную композицию «Моя Мадонна», посвятив ее жене поэта Наталье Гончаровой.

Этот маленький праздник в нашем городе стал одним из многих в череде мероприятий, проведенных в Республике ко Дню русского языка и дню памяти Александра Сергеевича Пушкина.

Как хорошо любить читать!

13.04.2012

В дни весенних каникул в филиале №3 ЦБС прошла Неделя детской книги, посвященная Международному дню детской книги, который отмечается 2 апреля.



Активное участие школьников

Итогом проведенной Недели стала встреча работников библиотеки со школьниками В гости к сказке пришли ученики 4 «Б» класса школы №3 вместе с классным руководителем Хамидой Толкуновной Баратовой.

Это было небольшое сказочное представление, сценарий которого написали заведующая филиалом Анастасия Конева и библиотекарь Фаина Машанло. А помогли им разыграть его актиные читатели библиотеки Ихтияр Абдуков, Сабина Абдукова, Мадина Сыдыкова, Мадина Люрова, Зиеда Машрабаева и Даша Гулец.

Злая и вредная Баба Яга забрала с книжной полки книги и пообещала, что ни за что не отдаст их детям. Зачем в нынешнее время читать книги? Ведь есть интернет и другие развлечения, зачем тратить драгоценное время на книги? В спор с Бабой Ягой вступил Книгочей. Он прочел много книг и смог убедить злую старуху, что те ребята, которые читают книги, не скучают никогда.

Подтверждением тому стала викторина, которую провела Королева книг. За правильные ответы Книгочей угощал орехами. Но это были не простые орешки, а баллы: тот, у кого их оказалось больше, в конце встречи получил сладкий приз.

Азарту встрече добавило разгадывание кроссворда и отгадывание ключевого слова. Это, конечно же, было слово «книга». Без труда отгадывали дети загадки, в которых им предстояло угадать любимого книжного персонажа.



Памятные призы участникам

Свои художественные способности мальчики и девочки продемонстрировали в конкурсе рисунков. Пока одни рисовали сказочные сюжеты, другие с завязанными глазами рисовали Колобка и Чебурашку. Активно помогали им в этом Незнайка, Буратино, Мальвина. А когда пришла Пеппидлинныйчулок, вспомнили еще пословицы и поговорки. Даже самые тихие ребята заразились общим азартом, и уже невозможно было получить один ответ, отвечали дружно, хором. И все же в заключение встречи самые активные получили сладкие призы, а артисты – памятные сувениры и дипломы от филиала.

Эта встреча запомнится детям надолго. Во-первых, прошла она в библиотеке, среди множества книг. Во-вторых, они сами убедились, как хорошо много читать, сколько интересного можно узнать из книг. Очень нужны такие встречи ребятам, чтобы заинтересовать их, чтобы не пылились книги на полках. Тогда, может быть, снова появится в школьных дневниках забытая запись: «Читает на уроках»...

Е. ШАМАНИНА

БЕЗ КНИГ ЖИЗНИ НЕТ

Да, как бы быстро ни летело время, какие бы катаклизмы нас ни будоражили, а без книг жить невозможно.

На снимке запечатлены стеллажи нашей центральной библиотеки, а рядом – сборники стихов, впрочем, прозы, драматических произведений тоже, выдающегося поэта современности Иосифа Бродского, 70-летие которого, надеюсь, мы отметим в следующем году.

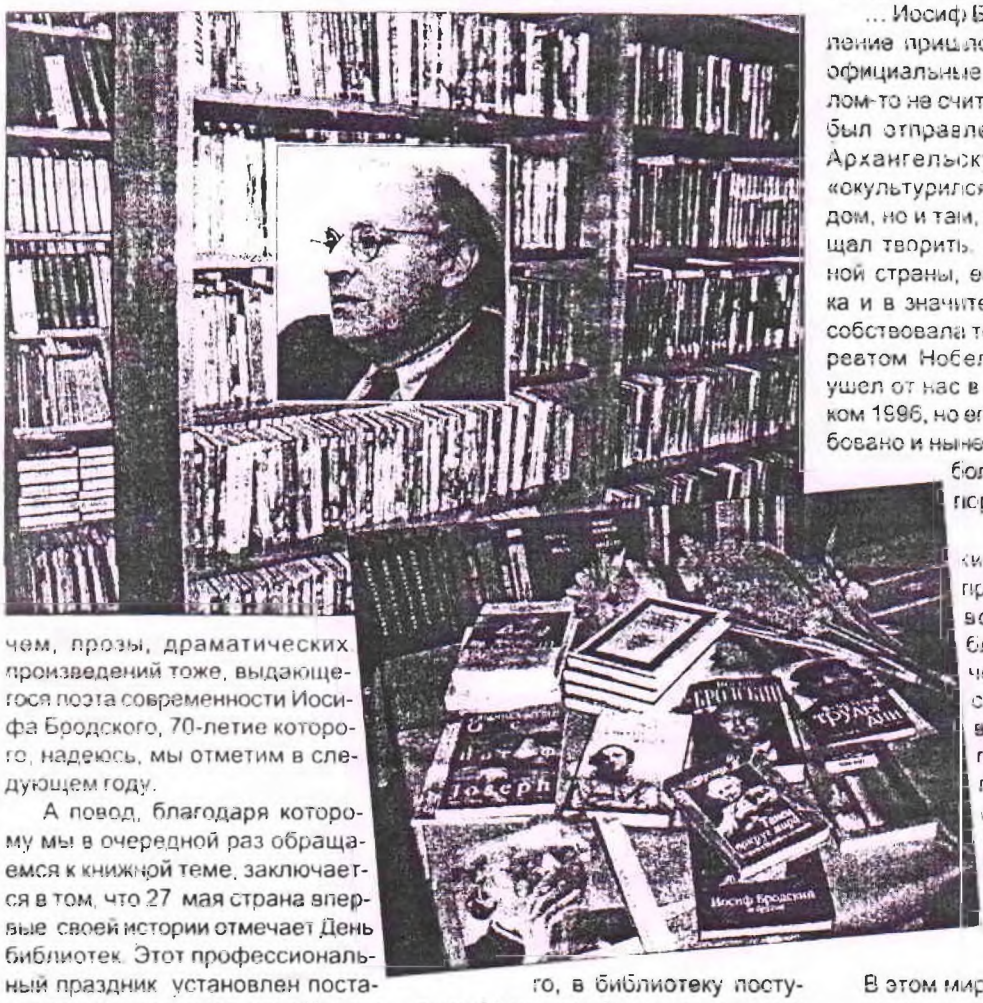

А повод, благодаря которому мы в очередной раз обращаемся к книжной теме, заключается в том, что 27 мая страна впервые своей истории отмечает День библиотек. Этот профессиональный праздник установлен постановлением правительства Кыргызстана и приурочен к открытию – 27 мая 1902 года – первой общедоступной библиотеки.

У нас же в Токмоке библиотека-читальня была открыта 9 августа 1912 года. Ее первыми читателями записались 70 любителей чтения, из которых почетными членами с единовременным взносом в 50 рублей было 20 человек. Действительными членами с ежегодным взносом по 5 рублей было 50 человек. Книг в то время было приобретено на сумму 509 рублей.

Сегодня централизованная библиотечная система состоит из центральной библиотеки, детского отделения и семи библиотек-филиалов. Книжный фонд составляет 220815 экземпляров, кроме этого, в библиотеку поступают 30 названий различных газет и 28 названий журналов. Ежегодно обслуживается 13,5 тысячи читателей. Первую скрипку в коллективе играют такие ее ветераны как Джумабубу Абдылдаевна Кыдыралиева, Нурия Ерахметовна Ибрагимова, Валентина Николаевна Мордасова и другие.

Мы поинтересовались у первокурсницы нашего техникума механизации и электрификации сельского хозяйства, будущего энергетика Лилии Гурьяновой, чем для нее и ее подруг является библиотека.

- Это мир света, культуры, знаний, который не затмит никакой телевизор, компьютер, Интернет. Книга – живая душа, и лучшего собеседника и учителя я не знаю.

... Иосиф Бродский. Его становление пришлось на время, когда официальные власти поэзию и делом-то не считали. Как тунеядец он был отправлен из Ленинграда в Архангельскую область, дабы «окультурился» физическим трудом, но и там, в ссылке, не прекращал творить. Высланного из родной страны, его приютила Америка и в значительной степени способствовала тому, что он стал лауреатом Нобелевской премии. Он ушел от нас в 56 лет в ныне далеком 1996, но его творчество востребовано и ныне, может быть, даже в большей степени, чем в пору его молодости.

Несмотря ни на какие лишения, он по праву истинного поэта все равно остался благодарен жизни, о чем свидетельствует стихотворение, отрывок из которого мы преподносим всем почитателям творчества Иосифа Бродского.

На прощанье – ни звука.
Граммофон за спиной.
В этом мире разлука –
лишь прообраз иной.
Ибо врозь, а не подле
мало веки смежать
вплоть до смерти; и после
нам не вместе лежать.
Кто бы ни был виновен,
но, идя на правеж,
воздаяния вровень
с невиновным не ждешь.
Тем верней расстаемся,
что имеем в виду,
что в Раю не сойдемся,
не столкнемся в Аду.

Ник. БОНДАРЕНКО.

Токмок шаардык борборлоштурулган китепкананын Мекен – Таануу бөлүмүндө шайыр апалардын «Нур» аталыштагы чыгармачылык тобу уюштурулган. Топтун музыкалык жетекчиси, Насыр Давлесов атындагы Республикалык маданият жана искусство коледжинин мүдүрү Коонтаев Токтобек Боколеевич. Топтун мүчөлөрү, жумасына бир жолу китепкананын Мекен – Таануу бөлүмүнө келип жолугушуп, репертуарларын жаңыртып, китепканада өтүлгөн ар кандай иш чараларга активдуу катышып турушат.

В централизованной библиотечной системе г.Токмок в отделе Мекен-Таануу было организовано группа музыкального хора «Нур», который руководит директор Республиканского колледжа культуры и искусства им. Н.Давлесова Коонтаев Токтобек Боколеевич. Группа хора собираются в неделю раз развивают свои репертуары, и участвуют во всех проводимых в библиотеке мероприятиях.





2021-жылдын 29-октябрында Токмок шаарындагы борборлоштурулган китепкана тармагынын окуу залында Саратов облусунун Эмгек жана социалдык коргоо министрлигинин өкүлдөрү, Россия Федерациясынын Ички иштер министрлигинин өкүлчүлүгүнүн башчысы Татьяна Викторовна Рябчикова жана вице-премьер-министри - Россиянын Кыргыз Республикасындагы Элчилигинин консулу Янтурин Айнур Шарифянович Токмок шаарынын вице-мэри Ступниковдун катышуусунда В.В. лекция окушту.

Программанын алкагында чет өлкөлөрдө жашаган мекендештердин Россия Федерациясына өз ыктыяры менен көчүрүлүшүнө көмөк көрсөтүү. Иш-чарада Россия Федерациясынын Ички иштер министрлиги тарабынан даярдалган жыйнактар баарына таркатылды.

29 октября 2021 года в читальном зале централизованной библиотечной системы г.Токмок -руководитель Представительства МВД РФ Рябчикова Татьяна Викторовна и Вице – консул Посольства РФ в КР Янтурин Айнур Шарифьянович с участием Вице – мэра г. Токмок Ступникова В.В. провели лекцию с разъснениями о получении гражданства России по программе и оказанию содействия добровольному переселению в Российскую федерацию соотечественников, проживающих за рубежом. На мероприятии всем участникам раздали книжные сборники “Как получить гражданство Россиии”, подготовленные Министерством внутренних дел Российской Федерации.

Жусуп Баласагын

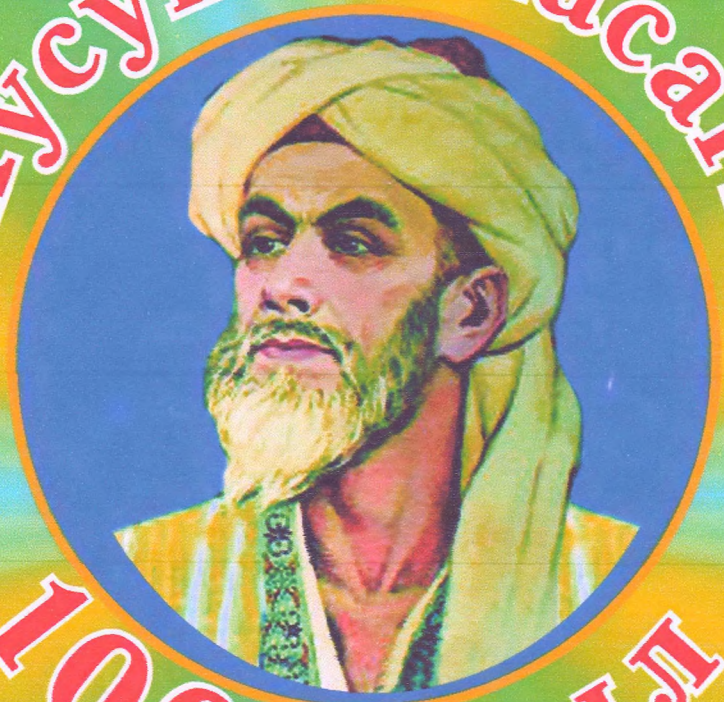

1000 жыл



Китеп атын "Куттуу билим" деп койдум,
Кутун алсын окуган - терен ойдун.

***

Төрт касиет туурасында баяным,
Оку, тушун маанисине сен анын.

***

Билимдуунун иши дегы салмактуу,
А туркөйлөр - майда, женил, камгак бу.

***

Акыл, билим окшош болот кишенге,
Тушсөн эгер чыгам деп ишенбе.

***

Билим болсо - жан кыйышпас дос саган,
Илим болсо - кесиптешин, кошунан.

Өмүрүнду Ата-Журтка арнасан,
Жыргап-куунап кор болбойсун эч качан.

***

Элин сүйүп, жакын болсо билимге,
Жакшыларды жакын кылар түбүндө.

***

Жакшы адамдар иши менен данк алат,
Данктуу өлсө - артында ызат, сый калат.

***

Бабалардан калган бизге жакшы адат,
Ал мурастан эл-журт өсүп, куралат.

***

Киши көрку сөз дешет, сөзду баала,
Адам сөзүн данктаймын тилим барда.

Өз заманынын улуу ойчулу, чыгаан илимпозу, илим-билим ээси, сөз зергери Ж. Баласагындын "Куттуу билим" китеби муундан-муунга өтүп, кылымдан-кылымдарга түбөлүктүү болуп кала берет.

Жусуп Баласагындын 1000 жылдык маараксине карата.
Өмүр баянынан ҮЗҮНДҮ.

«Эске тут булл китепти жазып койгон,
Ардактуу сыпаа сөзмөр адам болгон.
Күзөрдө анын туулуп өскөн жери,
Жатык тил, учкул сөздүү туулган эли.»

Улуу акын, философ, илимпоз, ойчул жана мамлекеттик ишмер Жусуп Баласагын Чүй өрөөнүндө бир кездерде Караханиддер ордо кылып турган Баласагын шаарында туулган. Өздоорун да мыкты билим алган окумуштуу көркөм адабият, тарых, философия, астрономия, геометрия, химия, физика жана башка илимдерди терең үйрөнгөн.Далай ачылыштарды жасаган булл инсан ошол мезгилдин даанышман адамы болгон. Кыргыздардын эң башкы түрк тилдеринде сүйлөгөн, элдердин жазма адабияты Жусуп Баласагындан башталган. Ал дүйнөлүк тарыхта түрк тилдеринде жазылган адабияттын негиз салуучусу, баштоочусу болгон.
Ааламдын булуң бурчуна белгилүү болгон анын «Кут алчу билим» аттуу дастанын: Ирандыктар «Шах китеби» дешсе, Араб өлкөлөрүндө «Өкумдардын зыйнаты», Кытайда «Мамлекет түркүгү»деп аташкан. Орто Азия жана Чыгыш Түркстанда жашаган урууларынын адабий мурасы болгон «Кутадгу билигдин» учурда үч көчүрмө нускасы белгилүү. Анын жалпы көлөмү 13444 сап ырды түзөт. Китепте өлкөнү кантип башкаруу, кандайча тура саясат жүргүзүү керектиги тууралуу бай, тарыхий-этнографиялык, лингвистикалык, социологиялык жана башка энциклопедиялык маалыматтар камтылган. Китеп түрк тилинде, араб алфавити менен жазылган.
Окумуштуу Р.Арраттын эсеби боюнча поэма жазылып бүткөн учурда Жусуп Баласагын 54 жашта болгон. Ал поэманы Баласагын шаарында баштап, 1067-70 жылдары Кашкардан аяктап, баш аягы 18 айда бүтүргөн.
Жусуп Баласагындын «Куттуу билим» дастаны элдин рухий дүйнөсүнө ширешкендиктен, акындын булл куттуу чыгармасы кылымдарды карытып, бизге жана урпактарга кут берген мурас болуп калды.

«Кутту билим» дастанынын автору Жусуп Баласагын өз заманынын улуу ойчулу,чыгаан илимпозу болгон.
Дастан жазылган мезгилден бери дээрлик 1000 жыл убакыт өтсө дагы, бизди таңкалтырганы Ж.Баласагындын сөз куту,сөз байлыгы, анын көркөм сөзүнүн улуу касиети, анын кудурети дале күчүндө тургандыгы.
Ж.Баласагын өз заманына жараша эң жогорку билим алып, бир канча тилдерди билген. Мындан 9 кылым мурда жаралган «Куттуу билим» дастаны» 4 өзөктөн турган негиз болуп саналат. Атап айтсак:

1. Адилет - Күнтууду өкүмдар. Өкүм бийликти ак өтөөгө милдетүү, ак жолду жазабаспас адил, өкүмдар аким ысмы.

2. Айтолду - өкүмдар акимге ырыс, дөөлөт берээр башкы вазир ысмы.

3. Акдилмиш - ак-караны айра билген, дили ак таза адам.

4. Өткүрмүш - байлыкка, мансапка кызыкпас, кумарга алданбас каниет ысмы.

Бул азиз китеп - билик тереңдик билим деңизи болуп берсе каниет деген акын тилегине, бүгүн мына 9 кылым күбө болуп отурат. Ж.Баласагындын ысмы өзүнүн залкар чыгармасы менен карт тарыхтын барагына өчпөс болуп жазылып калды. Улуу чыгарма

жараткан улуу ойчул түбөлүктүү эмей эмне ?Ырас, Ж.Баласагындын урпактарга арнаган улуу эмгеги унутулгус, тарыхий, рухий дөөлөт экендиги талашсыз. Анын ойлору бүгүнкү, катаал мезгил койгон көйгөйлүү маселелер менен үндөш. Адамдын пейли, ыйманы, жарык дүйнөдөгү жашоосу жөнүндөгү мазмундуу сөздөр менен шөкөттөлгөн маңыздуу ойлору азыркы, кийинки урпактар үчүн улуу сабак.

Ж.Баласагын сөздөрдөн имарат курган экен. Бул имарат имараттардын бардыгынан жарыгы, таасирдүүсү, өлбөсү тура!

Бул «Куттуу билим» азиз китеп дастанын Жусуп Баласагын бийликтин бийлигине Кашкардын ханы Табгач ханга тартуулаган. Ал эми баш бийлик тарабынан Жусуп Баласагынга «Хасс Хажиб» наамы берилип, Ак сарайдын баш акылчысы болуп калган. Ошондон кийин хандын калк алдында жүзү жарык, иши үлгү, бүйрүгү ак болгон. Улустун абасы бийиктеп, кыйыры тынч, эли кубанычта болду.

Бүгүнкү күндө Кыргыз Улуттук Университети Ж.Баласагын атында, улуттук валюта 1000 сомдукта Ж.Баласагындын портрети түшүрүлгөн о.э. Чүй райондук газетасы «Баласагын оттору» деп аталат.

◆ ТАРЫХ ЖАНА МАДАНИЯТ ЖЫЛЫН УТУРЛАЙ

Жусуп Баласагынга 1000 жыл

Жакында Кыргыз Республикасынын Президенти Алмазбек Шаршенович Атамбаев ойчул, гуманист, акын, философ, орто кылымдын белгилүү инсаны Жусуп Баласагындын 1000 жылдык юбилейлик датасын белгилөө жөнүндөгү жарлыкка кол койду.

Ал жарлыкта 2016-жылы өткөрүүдө бул ишке окумуштуулар, тарыхчылар, коомдук жана маданият ишмерлеринин катышуусу керектигин көрсөткөн. Ошондой эле биздин Президент "2106-жыл тарых жана маданият жылы" деген жарлыкка кол койгон. Менин жеке оюмда бул иш чаралар туура өз убагында коюлду деп ойлойм. Себеби, азыркы жаш муундун көбү өзүнүн элинин тарыхын, андагы белгилүү инсандарды, анын ичинде Жусуп Баласагын жөнүндө деле эч нерсе билишпейт деп айтсам да жаңылбайм деген ойдомун. Ошондуктан тарыхчы катары бир аз болсо да Жусуп Баласагын жөнүндө калемимди колума кармап, сиздер үчүн, өзгөчө жаш муун үчүн макала тартууламакчымын.

Жусуп Баласагындын өмүр баяны жөнүндө азырынча толук маалыматтар жокко эсе. Бирок, автор өзү жөнүндө кеткен кээ бир фактыларды анын калемине таандык "Кутадгу билиг" - "Кут алчу билим" поэмасынан кездештирүүгө болот. Жусуп Баласагын 1010-1016-жж. же 1018-жылдары Баласагын шаарында туулган. Окумуштуу Р. Араттын эсеби боюнча поэма жазып бүткөн мезгилде Жусуп Баласагын 54 жашта болгон. Ал поэманын өзүнүн Баласагын шаарында баштап, 1067-1070-жж. Кашкарда аяктап, баш аягы 18 айда бүтүргөн. Хандан ханы деп аталган Кашкар шаарынын башкаруучусу Тавгач Буура Карахан Абу-Али-Хасанга тартуу кылган. Ал поэманын терең мазмунун түшүнүп, алкыш иретинде акынга "Улуг-Хасс-Хажиб" деген наам берген. Мунун мааниси "Хасс" арабча хан сарайдагы урматтуу адамдардын бири, ал эми "Улуг-Хасс-Хажиб" хан ордосундагы кызмат өтөгөн өтө кадырман адамдын наамы. Баласагындык Жусуптун "Кут алчу билим" поэмасы биздин ата-бабаларыбыздын рухий турмушунда кылымдардан бирдиктүүү, өз ара байланыштуу эки маданияттын отурукташынан жана көчмөн маданияттарыбыздын түпкү башатын ырастаган элдик кенч.

- Азыркы учурда Жусуп Баласагындын "Кутадгу билиг" поэмасынын үч нускасы тургандыгын билебиз. Бир нускасы Вена шаарында Австрияда сакталуу. Египеттин борбору Каир шаарында сакталып турган экинчи нуска 1986-табылган.

Ал эми Намангандан табылган үчүнчү нускасы азыр белгилүү болгон нускалардын эң толугу болуп эсептелинет.

Чыгарма чыгыш маданиятында кеңири тараган санат-насыят



"Кут алчу билимде" автор өз заманындагы адеп-этникалык принциптерди, идеяларды ошол доордун тарыхы, маданияты, дини менен шайкеш байланышта карап, аларды акыл таразасына салып баалап, нарктап ой толгогон. Ошондуктан бул чыгарманы адамзатта ар убак адеп-ахлактык азык болуучу этникалык энциклопедия катары бааласак ашыкча болбойт. "Кут алчу билимдин" этникалык мазмунун негизин төрт түшүнүк түзөт: адилеттик, акыл-эс, бакыт, каниеттик. Бул түшүнүктөр конкреттүү каармандардын образдары аркылуу берилген. Өкүмдар куттуу - адилеттиктин, вазир Айтолду - каниеттиктин символдору катары сыпатталган.

Ойчул окууну, билимдүүлүктү дүйнө таанып билүүнүн эң негизги жолу катары баалайт. Окуу менен гана адам баласы акылын арттыра алат дейт акын. Демек, Жусуп Баласагындын ою боюнча акыл адам баласына табиятынан берилген касиет, бирок адам өз өмүрүн окуу, үйрөнүү, үлгү алуу сыяктуу жолдору менен гана байыта алат. Билимдүүлүк, билгичтик урмат-сыйдын да белгиси, билимдүү адам адеп жолун сактаса, анда ал жогорку сыйга татыктуу. Адамгерчиликтин Жусуп Баласагын адилеттүүлүктүн туу чокусу деп түшүндүрөт.

айтканда адамдын сырткы жана ички дүйнөсүнүн дал келишпесине да атайын токтолгон. Анын ою боюнча адамдын нарктуулугунун бир белгиси сөзү менен ишинин төп келгендиги. Андай адамга башкалар эки дүйнөдө ыраазы дейт ал. Ал эми сөзү суу кечпеген тантыкчы, кадыры жок калпычыны автор коркок, адепсиз жандар деп баалайт. "Сөзүм өлгүчө өзүм өлөйүн" деген кыргыз ылакабы да буга күбө.

Жусуп Баласагын ойчул адамдын адамгерчилик сапатына дүйнөсүнө мүнөздүү болгон көтөрүмдүүлүк, сабырдуулук сыяктуу сансыз көп нарктуу касиеттердин артыкчылыгын айтуу менен, мактанчаактык, шашмалык, сараңдык сымал сапаттарды кара мүнөз жандарга мүнөздүү деп эсептейт.

Гуманист ойчул улууларды урматтап сыйлоо сыяктуу касиеттер алды менен үй-бүлөдө, ата-энелик тарбия таалими менен калптана тургандыгын айрыкча бөлүп айткан. Үй-бүлө куруу, балалуу болуу адам өмүрүндөгү эң чоң бакыт. Ушул сыяктуу адеп жолун сан туткан тубаса философ, ойчул ата-энеден тарбия көргөн балдар бактылуу болорун, балдары акыл-эстүү болсун деген ата-эне аларга жаштайынан билим берүү зарыл экендигин чыгармасында баса белгилейт.

Азда болсо окурмандар Жусуп Баласагынды, тарыхын билүү өтө маанилүү дейт элем. 2016-жылы ойчул, акын, философ Жусуп Баласагындын юбилейлик 1000 жылдыгын кыргызстандыктар, кыргыз эли тособуз! Ошондуктан бул инсан жөнүндө билип алышыңызды каалайм.

Мелс ТҮРКМЕНОВ,

Жусуп Баласагындын 1000 жылдык мааракесин утурлап

Бурана мунарасы жана Баласагын шаары тууралуу

2015-жылдын 12-майында Кыргызстандын Президенти Алмазбек Атамбаев кол койгон Жусуп Баласагындын 1000 жылдыгы жөнүндө Жарлыгында бул даанышман бабабыз, өз доорунун залкар ойчулу, мамлекеттик башкаруунун теориясына жана тажрыйбасына, түрк дүйнөсүнөн руханий асыл-нарктарын жана маданиятын өнүктүрүүгө зор салым кошкон Карахандар каганатынын көрүнүктүү мамлекеттик ишмери - жалпы түрк элдеринин орток бабасы экени баса белгиленген.

Чынында азыркы тапта көптөгөн түрк өлкөлөрөндө ойчул чыгаан билгини тек гана Жусуп Хас Хажиб деп аташып, негедир анын туулган шаарына байланыштуу маалыматты көңүлдөрүнөн чыгарып келишет. Ал эми Жусуп Баласагындын киндик каны тамган жери Карахандар каганатынын түндүктөгү борбору болгон - Баласагын шаары. Аны ошол убакта «Куз Ордо» же «Тескейдеги ордо шаар» деп атап коюшкан. Ошондой эле Карахандардын түштүктөгү ордо шаары - Кашкар шаары болсо, Өзгөн шаары Батыш Карахандар каганатынын алгачкы борбору катары болгону маалым.

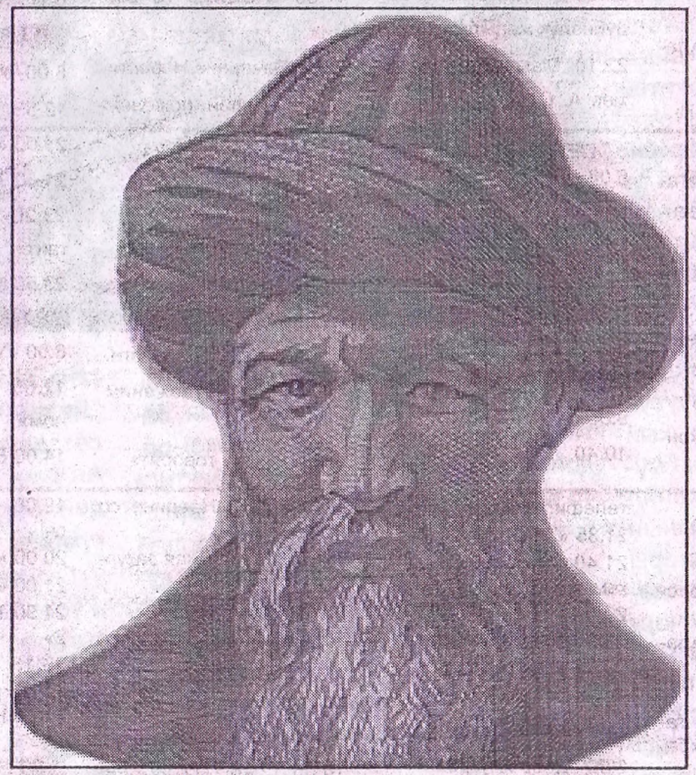

Бүгүнкү күнү өлкөбүздүн аймагында бир катар көчмөн жана отурукташкан түрк этностору байырлаган Караконг. Караханийлер доорына таандык болгон бул тарыхый-архитектуралык эстелик, Токмок шаарынан 15 километр түштүк-батышта, Дөң-Арык айылынын чыгышында жайгашкан. Мунара Жетисуудагы түрктөргө ислам дини тарала баштаган мезгилде, X кылымдын аягы, XI кылымдын башында курулган.

Бурана - Борбордук Азиядагы мунара архитектуралык эстеликтердин эң байыркысы жана ошол убакта Кыргызстандын аймагында курулуш өнөрүнүн жогорку деңгээлде өнүккөндүгүн далилдейт. Цилиндр түрүндө тургузулган мунара чептин ичинде жайгашып, бышкан кыш менен төрт бурчтуу пайдубалга сегиз кырдуу түптөлгөн. Сырткы бети оймо-чиймелер менен кооздолгон. Мунара 1974-жылы археологиялык изилдөөдөн кийин калыбына келтирилген.

Ал эми Баласагын шаары тууралуу маалыматтар өтө аз болгондуктан, көп мезгилге чейин анын кайсы жерде экени белгисиз болуп келген. Белгилүү тарыхчы-окумуштуу Бернштам Токмокко жакын жердеги шаар урандысын Баласагын болгон болуш керек деген божомолун айткандан кийин, ал уранды Баласагын аталып калган. Махмуд Кашгаринин маалыматында Баласагын шаары Улуу Жибек жолунун боюнда, Чүй суусунун өйүзүндө жайгашкан деп айтылган.

Жалпысынан шаар XIII-XIV кылымдарга чейин жашаган, бирок бул мезгилде анын мааниси мурдагыдай болбой калган. Акыры шаардагы турмуш акырындап солгундай берип, эл аны таштап кете баштаган. Курулуштары урандыларга айланып, шаар XV кылымда өзүнүн жашоосун биротоло токтотот. Археологиялык казуулардын негизинде Баласагын шаар калдыгында төрт зыяраткана, мончо, турак үйлөр жана суу түтүктөрүнүн жана башка курулуштардын калдыктары табылган. Бир кезде Караханийлердин ордо шаары болгон Баласа-

кы тапта Кашкарда Жусуп Баласагындыкы катары сунушталып жаткан күмбөз туристтик заманбап имарат болуп саналат. Жергиликтүү уйгур жана кыргыз тургундары бул имарат курулганга чейинки мүрзө тек гана «суфийлик» топтун бир өкүлүнүн сөөгү жашырылган бейит болчу деп келишет. Бул сыяктуу жоромолдордун чын-төгүнүн териштирүү үчүн биргелешкен жаңы Эл аралык илимий иш-аракеттер талап кылынаары шексиз. Жалпылап айтсак, он кылым илгери Баласагын шаарынан чыккан улуу билгинин мааракеси миң жылдан кийин да жалпы түрк калктарын жана башка тарыхый коңшуларды ынтымакка, биримдикке, илимий жана маданий кызматташтыкка чакырган иш-аракеттердин чордону болуп калмакчы. Ушуга байланыштуу азыркы кезде кыргызстандыктар Жусуп Баласагындын мурасы жалаң гана кыргыз элине эмес, жалпы түрк калктарына орток деп баса белгилеп келишет.

Теңир-Тоолук түрктөрдүн көчмөн "чигил" эли негиздеген Карахандар каганаты X-XII кылымдардагы рухаий, маданий, экономикалык жана саясий өнүгүүнүн жогорку деңгээлине жеткен эң ири мамлекет болгон. Мамлекет 960-жылы ислам динин расмий кабыл алганы менен, көп этностор жашаган бул өлкөдө башка диндердин өкүлдөрү да эркин жашашкан. Аймакта бутпарас, манихей, теңирчи жана башка диний агымдардын өкүлдөрү да байырлаган.

Азыркы кыргызстандык тарыхчылар жана саясатчылар белгилешкендей, Улуу Кыргыз дөөлөтү доору менен катар эле Карахандар доору да Таш-Рабат кербен сарайы, Ат-Башы шаарынын калдыгы (азыркы Кошой-Коргон), Жети-Өгүз районундагы Барскоон шаарынын калдыгы, Чүйдө, Таласта, Ошто жана башка аймактарда сакталган көптөгөн тургун жайлардын калдыктары.

Ушул жылы Кыргызстанда Жусуп Баласагындын мааракесине карата бир катар эл аралык илимий жыйындар өткөрүлмөкчү жана буларга кошумча Бурана комплексинде заманбап ажайыпкана куруу идеялары да көтөрүлүүдө. Мааракени утурлай, азыркы тапта "Куттуу билим" эмгегинин тексти заманбап кыргыз тилине илимий усулда которулуп, 1000 нуска менен басылып чыкты.

Азыркы кезде өлкөбүздүн аймагында тарыхка бай тарыхый-архитектуралык эстеликтердин саны аз эмес жана алар жайгашкан жерлер ар бир кыргыз үчүн ыйык. Бүгүн биз ошол тарыхый эстеликтердин бири болгон Бурана тарыхый-архитектуралык эстелигинен учкай маалымат берүүнү туура көрдүк.

Азыркы мезгилге чейин кооз курулушу менен зыяратчыларды таңдандырган, илимпоздордун кызыгуусун туудурган Кыргызстандагы тарыхый эстелик жайлардын бири - Бурана мунарасы. Өз кезегинде Караханид мамлекетинин баш калааларынын бири болгон Баласагын шаары X кылымга чейин эле элдүү, соода-сатыктуу, карым-катнаштардын чордону катары эсептелип, X-XIII кылымдарда, тагыраагы 940-жылдан 1212-жылга чейин өкүмдарлык кылган. Шаар эл башчылардын энчилүү жайы болгондуктан, алака-мамилелер гана эмес, илим-билимдин да ордосу болжакын. Бурананын айланасында курулуштун калдыктары, чеп дубалдар бул жерде бир мезгилде Баласагын шаары өкүм сүргөндүгүн ырастайт. Ал кезде мунаралар мечиттин жанына курулган жана азан чакырылып,

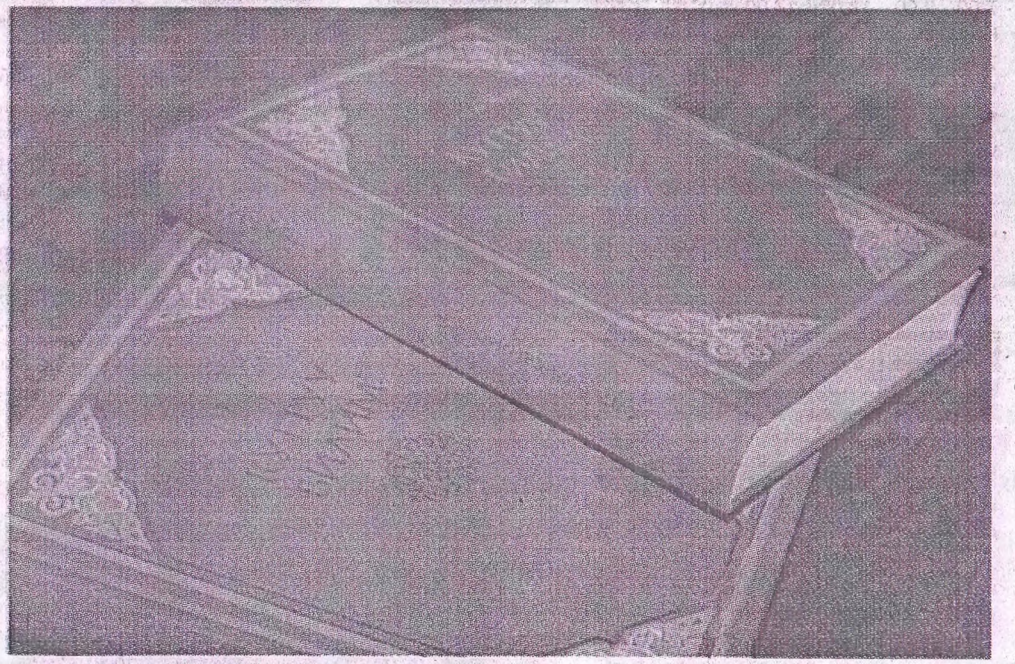

динчилерди намазга чогултуу милдетин өтөгөн. Изилдөөчүлөрдүн маалыматы боюнча мечит Бурананын батыш тарабында болгон деп божомолдонот. Бурананын алгачкы бийиктиги 45 метрдей болгон деген дагы ырастоо бар. Бардык эле мунаралардай анын чокусуна атайын кароолкана курулуп, төбөсү күмбөз түрүндө жабылып салынган. Бурананын азыркы кездеги бийиктиги 21,7 метр, баш жагы XV же XVI кылымдардагы катуу-жер титирөөлөрдүн биринде кулап түшкөн деген божомолдор бар. Өткөн кылымдын 71-76-жылдары Бурана мунарасы оңдолуп, кайрадан

эмес. Негизги булактар каганаттан тыш жашаган араб жана перс тарыхчыларынын эмгектеринде кездешет. Караханийлер аалымы катары Жусуп Баласагын менен Махмуд Кашгари тарыхта калышкан. Алардын бирден гана эмгеги "Кут алчу билим" жана "Дивани лугат ат-түрк" ("Түрк сөздөрүнүн жыйнагы") бизге жеткен. Ал эми архитектуралык эстеликтерден Бурана мунарасы жана Өзгөн күмбөзү гана сакталып калган.

Гезитибиздин кийинки сандарында Жусуп Баласагындын "Куттуу билим" чыгармасына кененирээк токтолмокчубуз.

Чыныбек уулу Кубанычбек.

P.S. Макаладагы жарыяланган кээ бир материалдар жалпыга жеткирүү маалымат каражаттарынын булактарынан алынды.

16 – май 2017 жылы саат 14-00 дө Токмок шаардык борборлоштурулган китепканалар тармагында «Космоско жол кыскарткан кыргыз аалымы» аттуу И. Раззаков атындагы КМТУнун академик К.А. Рахматулин атындагы Токмок шаарындагы филиалынын директору Ж.М. Койчуманова жана өнөр таануучу К. Ы. Абдыбаевдердин калемине таандык «БИЗДИН РАХМАТУЛИН» аттуу китебинин бет ачары болуп өттү.

Бул аземге шаардык кеңештин төрагасы Солтобаев Б.А. бир катар окумуштуу, профессорлор, окурмандар, окуу жайлардын жетекчилери жана студенттер катышты. Бардыгы 52 адам катышып. Кече жогорку деңгээлдеги уюшкандыкта өттү.

Космоско жол кыскарткан кыргыз аалымы

Токмок шаардык борбордук китепканасынын "Мекен таануу" бөлүмүндө 16-майда Жылдыз Мааметовна Койчуманова менен Курманбай Ырыскадырович Абдыбаевдин калемдерине таандык жердешибиз Халил Ахмедович Рахматулиндин өмүр жолуна арналган "Биздин Рахматулин" аттуу даректүү баянды камтыган китептин бет ачар иш-чарасы өткрүлдү. Аталган иш-чарага анын ысымын алып жүргөн Токмок техникалык институтунун мугалимдери, коомчулуктун өкүлдөрү жана чакырылган меймандар катышышты.



Аталган китепте XX кылымдын гениий - жердешибиз, кандашыбыз, Социалисттик Эмгектин баатыры, Россия Федерациясынын жана Өзбек ССРинин илим жана техникага эмгек сиңирген ишмери, Сталиндик, СССР Министрлер Советинин Ломоносов жана Өзбек ССРинин Бируни атындагы Мамлекеттик сыйлыктарынын ээси, физика-математика илимдеринин доктору, академик Халил Ахмедович Рахматулиндин бала кезинен басып өткөн өмүр жолу жана айтылбай кеткен сырдуу кырпары жөнүндө сөз болуп, окурмандар анын бул эле Сайлык айылындагы орто мектептин атын алып жүргөн Дүр Сооронбаевге кандай байланышы бар экендигин биле алышат.

Өз кабар.

Как упоительны бывают вечера...

Токмокчане приняли активное участие в гуманитарно-культурной акции "День русского языка", которая широко проходила в Кыргызстане по инициативе российского посольства. К этому событию были приурочены два замечательных мероприятия, которые прошли в центральной библиотеке.

Музыкально-поэтическим вечером городское отделение Славянского фонда отметило День России, который празднуется 12 июня. На торжество были приглашены представители национально-культурных центров городского Дома дружбы, самодеятельные артисты, посетители библиотеки. В теплой, домашней обстановке прозвучали слова признания братской России, стихотворения, песни в исполнении хора "Славянка". Особую торжественность празднику придало выступление хора из Храма Георгия Победоносца. А затем душевные, знакомые и любимые всеми русские романсы и песни исполнили Елена Воронова, Александр Фомин и Николай Чернецов. Провела этот замечательный вечер преподаватель истории из СШ №2 Елена Чернышова.



Шестого июня, в день рождения великого российского поэта Александра Пушкина во всем мире проходят пушкинские чтения. И токмокчане не остались в стороне: сотрудники центральной библиотеки подготовили вечер, посвященный творчеству поэта и Дню русского языка. Заведующая детским отделением Валентина Мордасова провела экскурс по творчеству поэта, а затем – викторину.

Участники викторины – ребята из школы-гимназии №1 и СШ №3 и гости вечера ответили на вопросы по сказкам Пушкина. Старший библиограф Людмила Себелева познакомила с книжной выставкой, посвященной жизни и творчеству поэта.

На мероприятии присутствовала заведующая детским отделением Чуйской областной библиотеки Ольга Познанская. Она поблагодарила коллег за прекрасный вечер и выполнила приятную миссию награждения. За активную популяризацию русского языка директору центральной библиотеки Наталье Мартыновой вручен Сертификат признания от Русского центра в г. Канте. Грамотой Министерства культуры была награждена Разия Ашурова, а Нурие Ибрагимовой вручен значок "Маданияттын мыкты кызматкери" – "Лучший работник культуры".

Е. Шаманина.

Стихам, как драгоценным винам, настанет свой черед…

Поэтам “Серебряного века” посвящается...

Не секрет, что в Токмоке практически негде отдохнуть духовно. Когда слышишь, что людям некуда пойти, нечем заняться, то невольно с этим согласишься. От этого можно впасть в уныние и продолжать вести скучнейший образ жизни по принципу трех "Т": тахта, тапочки, телевизор… А можно стать активным читателем одной из городских библиотек, и тогда жизнь духовная предстанет перед вами во всей своей красе. “Как, отказаться от телевизора, любимых сериалов и проводить время с книгой?” – спросите вы. Да, и не только с книгой, а с интересными людьми, с которыми можно познакомиться именно в библиотеках и стать участником удивительных событий.



Одно из них — литературный вечер "Поэтам Серебряного века посвящается…" прошел недавно в читальном зале центральной библиотеки.

Краткий экскурс в историю познакомил гостей с эпохой "Серебряного века". Этот период в русской литературе русский философ Николай Бердяев назвал "эпохой творческого подъема поэзии и философии". Он охватывает период конца 19 – начала 20 столетия. Не только литература испытывала подъем в этот период. Благородная красота определения "Серебряный век" прочно слилась с крупнейшим этапом в развитии поэзии, прозы, музыки, живописи, балета, архитектуры. Определение "Серебряный век" подразумевает духовный ренессанс или возрождение. Этот период в русской литературе стал известен благодаря творчеству Иннокентия Анненского, Валерия Брюсова, Константина Бальмонта, Игоря Северянина, Николая Гумилева, Анны Ахматовой, Осипа Мандельштама, Бориса Пастернака, Марины Цветаевой.

Ведущие и гости вечера читали стихотворения поэтов. Сюрпризом для всех стало выступление преподавателя детской музыкальной школы Батыра Мирходжибаева.

Под аккомпанемент преподавателя Галины Александровны Осиповой он исполнил романсы на русском и немецком языках на слова Анны Ахматовой, Марины Цветаевой, Сергея Есенина и “Серенаду” Шуберта.



О судьбах поэтов "Серебряного века", их нелегком творческом пути рассказала ветеран педагогического труда Людмила Вениаминовна Озерно. Ее рассказ можно было слушать бесконечно, потому что Людмила Вениаминовна знает о русской литературе без преувеличения все.

Это чудесный вечер надолго запомнится всем, кто на нем побывал. А вам, дорогие горожане, я советую: подружитесь с библиотекой, и вы увидите, какой интересной и насыщенной станет ваша жизнь.

Е. Шаманина.

150 лет городу Токмок.



6 октября в центральной библиотеке прошел вечер посвящённый 150 летнему юбилею города Токмок. На вечере приняла участие Алиева А.А. директор историко-краеведческого комплекса Башня- Бурана, председатель совета ветеранов Туркменов М. почетный гражданин Есенбаев У.Е Хузнахметов Х.Х.- председатель «Дома дружбы» г. Токмок Кравченко Л. А. - председатель клуба ветеранов труда «Ивушка», поэты и писатели Альмухамедова Н.С., Богданов Н.Г., Троянова В.П., Мануйлова Т,С., а так же учащиеся школ участники конкурса посвященного 150 летию г. Токмок в номинациях на лучшую поделку, рисунок и аппликацию. Работы были выставлены на выставки, где все гости могли посмотреть и оценить таланты наших читателей учеников. Ветераны труда клуба «Ивушка» так же выставили на обозрение свои поделки из войлока, ивы, бисера и т д.

Анита Алиевна директор историко-краеведческого комплекса Башня - Бурана ознакомила присутствующих с древней историей городов Чуйской долины Баласагыном, Суябом и Навекатом. Процитировала строки из поэмы Жусупа Баласагына



«Куттуу билим». Поэма наставление актуальна и по сей день.

Историю г. Токмок 19века рассказала Джаныбаева Н.Б. как бывший директор историко-краеведческого музея, а ныне директор ЦБС. С интересными воспоминаниями о нашем городе выступили Туркменов, Есенбаев, Хузнахметов. Поэты Тамара Степановна, Нелли Григорьевна зачитали стихи своего сочинения посвященные любимому городу.



В заключении директор Токмокской ЦБС Насира Бакасовна поблагодарила всех участников вечера и вручила благодарственные письма «Дому дружбы», и клубу ветеранов труда «Ивушка» а другим участникам памятные подарки.

С музыкальными номерами на вечере выступили работники Дома культуры





№2 от 22 января 2016г.

● ТВОРЧЕСТВО

ВЕЧЕРА ПОЭЗИИ В ТОКМОКЕ

В Токмоке на базе центральной библиотеки действует Клуб поэтов имени Алыкула Осмонова.

Клуб существует всего один год. Инициаторами его создания выступили заведующая отделом библиотеки «Мекен таануу» Замира Шоконова и поэт, переводчик Кубанычбек Басылбеков. Чтобы собрать творческих людей по всему городу и по Чуйскому району, было размещено объявление в местных газетах. Долго ждать не пришлось. Стали приходить люди, приносить свои стихи, сочинения. Так постепенно собралась группа самых активных и талантливых. При этом сами поэты признают, что никому сейчас поэзия не нужна, да и их самих в обществе не сильно-то ценят. Увы, но такова реальность.

И всё же клуб заработал. Ко дню рождения Алыкула Осмонова в прошлом году в библиотеке было проведено мероприятие, тогда же и решили назвать клуб именем А. Осмонова.

Всеобщим голосованием избрали председателем Клуба поэтов Кубанычбека Басылбекова.



Замира Шоконова.

Члены клуба, известные в городе своим творчеством, собираются каждый месяц и устраивают вечера поэзии, на которые приезжают гости даже из Казахстана.

По словам Замиры Шоконовой, каждый поэт из их клуба очень талантлив, и не только в области литературы. На своих встречах они поют, ставят сценки, играют на разных музыкальных инструментах.

Представитель украинской диаспоры Николай Бондаренко перевел на украинский язык эпос «Манас».

Зампредседателя клуба Алмаз Сейитказиев известен не только как поэт, но и как композитор.

Своя интересная история есть и у председателя клуба Кубанычбека Басылбекова. Он – один из известных переводчиков поэзии восточных авторов. Его путь в поэзии напоминает историю многих творческих людей с тяжёлой судьбой. У К. Басылбекова вышло десять книг стихотворных переводов. Спонсорами всех этих изданий выступили граждане других стран. Наше государство не помогло ни сомом.

В сложные периоды жизни именно книги не дали пропасть К. Басылбекову. Он ознакомил наших читателей с творчеством великих писателей и поэтов России, дальнего зарубежья. Его деятельность заметили. В декабре прошлого года Кубанычбек Басылбеков получил награду «Золотое перо» Союза писателей Кыргызстана. Несмотря на трудности, он продолжает творить. Сейчас у него готовы ещё пять книг, но средств на их издание у переводчика нет.

Кроме уже опытных поэтов и переводчиков в клубе представлена и молодежь. Керимбек уулу Кадырбек учится в 11-м классе сш №7 города Токмок, пишет стихи на кыргызском языке, посвящает их родине.



Кубанычбек Басылбеков.

Замирбек кызы Гульзада – одна из самых молодых членов клуба, учится в 8-м классе.

В клубе собрались творческие люди, которые искали выход своим эмоциям и мыслям. Здесь они помогают друг другу конструктивной критикой и советами.

Для каждого поэта устраивают персональный вечер. Последний был посвящён творчеству начинающего, талантливого, молодого поэта Керимбек уулу Кадырбека. Он пишет патриотические стихи.

Сейчас ни одно мероприятие в Токмоке не обходится без участия членов Клуба поэтов имени Алыкула Осмонова.

У Замиры Шоконовой в планах собрать писателей и поэтов, проживающих не только в Чуйском районе, но и по всей области.

Редакция приняла решение опубликовать стихотворение председателя клуба К. Басылбекова, чтобы все узнали, что не оскудела на таланты наша земля.

Гюльзада ИТКАРАЕВА.
Фото автора.

О НОВОМ И СТАРОМ ГОДАХ, ДА И ВООБЩЕ ОБО ВСЕЙ ЧЕЛОВЕЧЕСКОЙ ЖИЗНИ

Вереница дней... как на экране
Вся жизнь проходит – сериал,
В котором вымысла нет в плане.
Никто не ведает заранее
Каким окажется финал.

Был полон год сюжетов острых,
Стихийных бед, скандальных драм.
Удач, ошибок, без которых
В повседневной жизни просто
Не обойтись, наверное, нам.

Просмотрен фильм. Все четко знаем,
Каким был год и что он дал.
Движенье дальше продолжаем,
И ролью жизнь занимаем,
Снимая вечный сериал.

Лишь фильм закончится, как тут же
Начнется новый... и опять
Мы будем роль как можно лучше
Чем прежде, красочней и глубже
На сцене жизни исполнять.

И так всегда, конца не будет.
Чем дальше, тем она острей.
И если точно мы рассудим
Бог – режиссёр, актёры – люди,
Своих достойные ролей.

Пусть всем сопутствует удача,
И будет мир уверен в том,
Что край, страна, где мы живем,
Сама – божественная дача,
Страна надежд, священный дом!

Так пусть же этот год грядущий
Представит много ярких сцен.
И сам Создатель всемогущий
В репертуар добавит лучший
Сценарий добрых перемен.

Кубанычбек БАСЫЛБЕКОВ, поэт, переводчик, член Союза писателей Кыргызстана.

Китеп-билим булагы



2015-жылдын 18-майында Кыргыз Республикасынын Өкмөтүнүн Чүй облусундагы ыйгарым укуктуу өкүлүнүн Чүй облусунда июнь айынын ичинде "Жаштык-Китеп Кербени" акциясын өткөрүү жөнүндө буйругу чыккан. Бул акция Чүй облусундагы бардык райондордун Маданият бөлүмдөрүндө, райондордогу Борбордоштурулган китепканалык тармактарында атайын бекитилген тартип жана өткөрүү жобосу боюнча уюштурулушу керек эле. Ал эми акциянын негизги максаттары - китеп окуунун жаңы ыкмаларын жана каражаттарын өнүктүрүүгө жетишүү; китеп пайдалануучуларга бир калыпта калыптанган китепканалык чөйрөнүн чегинен чыгууга мүмкүндүк түзүү; Америка бурчунун каражаттарын китеп пайдалануучуларга жеткирүү жана колдонулуп келе жаткан китеп окуу аудиториясынан сыртка-ры, Кыргыз Республикасынын маданият, маалымат жана туризм министрлигинин каражаттарын китеп пайдалануучуларга жеткирүү болуп саналат. Ушул максаттарды ишке ашырууга багытталган акция 5-июнь күнү шаарыбыздагы Насирдин Байтемиров атындагы Маданият ордосунда болуп өттү.



Акцияга Кыргыз Республикасынын маданият, маалымат жана туризм министрлигинин Чүй облусу боюнча өкүлү Э. Медетова, Кыргыз Республикасынын Чүй облусундагы ыйгарым укуктуу өкүлүнүн маданият боюнча жооптуу адиси К. Карынбаева, Корей улуттук-маданий борборунун жетекчиси А. Нам, Токмок шаарынын вице-мэри Ж. Шамыралиев, маданият бөлүмүнүн башчысы М. Туркменова, АКШнын Кыргызстандагы Элчилигинин өкүлдөрү, чакырылган коноктор жана шаар тургундары катышышты. Расмий саамалык башталаардан мурун коноктор Маданият ордосунун алдынан орун алган ондон ашык диаспоралардын улуттук кийимдери жана тамак-аш көргөзмөлөрү, ошону менен бирге райондук жана шаардык китепканалардын китеп көргөзмөлөрү менен дагы таанышып чыгышты. Бул жерде Токмок шаарынын борбордук китепканасы А. Осмоновдун жүз жылдыгына карата атайын бурч уюштурушкан жана чет элдик жазуучулардын балдар үчүн жазылган чыгармаларынын кыргызча басылып чыккан китептерин көрүүчүлөргө сунуштады. Ал эми Чүй облусту китепканасы англис тилин үйрөнүүгө багытталган балдар жана чоңдор үчүн китептерди, видео-аудио материалдарды жана өспүрүмдөргө арналган адабий чыгармалар топтомун алып келишкен. Буга кошумча Чүй райондук китепканасынын жамааты жаш балдар үчүн улуттук "Топ-таш", "Упай" оюндары жана пластилинден ар-кандай буюмдарды, жаныбарларды жасоо боюнча мастер класстарды уюштуруп, чоңдор үчүн чий менен иштөөнүн жолдорун көргөзүп беришти.

(Уландысы 5-бетте).



Үн кошууңдарды күтөбүз

Урматтуу Токмок шаарынын тургундары, өзгөчө улуу тарыхый жолдорду басып өткөн, көптөгөн тарыхый окуялардын күбөсү болгон, азын оолак болсо да тарыхка таасын из калтырууга жетишкен аталар жана апалар! Сиздерге кайрылуубуздун себеби быйылкы 2016-жылды мамлекет башчыбыз Алмазбек Атамбаев "Тарых жана маданият жылы" деген Жарлыгына ылайык, дал ушул Жарлыкты турмушка ашыруу максатында Токмок шаардык борборлоштурулган китепканалар тармагынын Мекен тануу бөлүмү, Токмок шаарынын тарыхын тактоо үчүн тарыхый булак таанычуулук иликтөөлөр аркылуу, жаңы маалыматтарды, фактыларды, сүрөт, китеп жана башка ар-кандай документтерди чогултууну көздөйт. Ал үчүн атуулдук демилге менен жалпы коомчулук кичи Мекенибиз Токмок шаарынын тарыхын түзүүгө салым кошууңуздарды суранат. Өткөндү билбей келечекке түз кароого болбойт, - деп Президентибиз айткандай, тарыхын билбеген, өз каада-салтын сактабаган улут башка бирөөлөрдүн маданиятына көз каранды болуп кетет. Андыктан биз дагы шаарыбыздын тарыхын изилдеп чыгып, ага объективдүү баа берип, шаардын тургундарына жеткирүүбүз зарыл.

Бул мезгилге чейин чындыгында жалаң экономика деп келдик. Экономика дагы керек, бирок тарыхы жок эл болбойт дегендей, ушул мүмкүнчүлүктөн пайдаланып, тарыхыбызды тактап, маданиятыбызды өнүктүрүүбүз абзел. Токмок шаары дагы убагында көптөгөн өндүрүш ишканаларына бай, айыл чарба жана башка продукцияларды иштетүү жана кайра иштетүүгө багытталган көп тармактуу завод-фабрика, ошондой

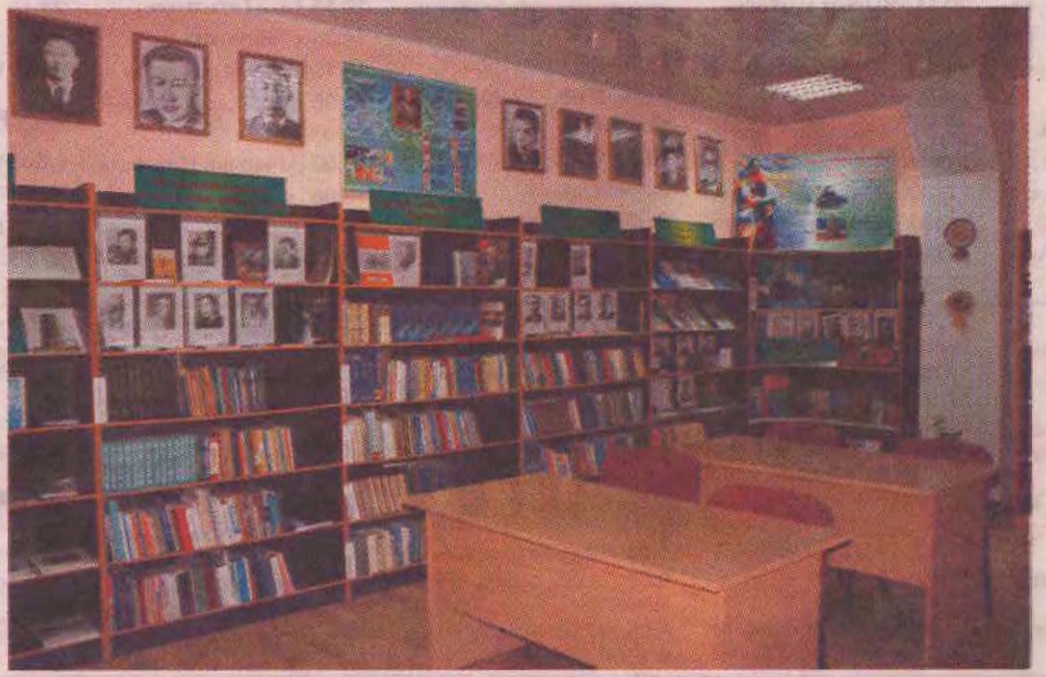

эле социалдык-маданий тармактары, тамак-аш өнөр жайлары, ондогон соода-сатык тармактарын камтыган, Кыргызстан боюнча өнөр-жайы өнүккөн ири өнөр жай борбору Бишкектен кийинки шаар экендиги талашсыз. Эмки маселе так ушул экономикасы, өнөр жайы, маданияты өнүккөн шаардын өнүгүү учурундагы так, аныктык фактылар, ага зор салымын кошкон улуу инсандардын сүрөттөрү, өмүр баяндары жана аткарган иштери жөнүндөгү маалыматтар учурда өтө зарыл жана баалуу документтер болуп саналмакчы. Ошондой эле айрым ишканалардын жабылышы, курулуш чөйрөсүнүн кризиске учурашы, токтоп турган ишканалардын тарыхы жана себептери, айрым маданий объектилердин, бала бакчалардын иштебей калуу себептери жана да учурда колго алынып, кайра калыбына келтирилип жаткан жана башка жетишкендиктер тууралуу, эгемендүүлүктүн чейрек кылым тарыхындагы өсүүлөр, өзгөрүүлөр жана аксоолор жөнүндөгү материалдар абдан зарыл. Бул материалдар аркылуу түзүлгөн летопись Мекен тануу бөлүмүндө эң негизги тарыхый документ катары муундан-муунга өтүп, кылымдан-кылымга баалуу тарых катары сакталып калмакчы жана улуу инсандардын, негиздөөчүлөрдүн алга умтулган күрөш аракеттерин, орчундуу тарыхый окуяларын, өз мезгилиндеги кайталангыс мекенчил, эл үчүн кызмат өтөгөн инсандардын жүзүн көрсөтүүгө жетишип, көптөгөн инсандарыбызды барктап, баалап, өсүп келе жаткан муундарга, жалпы элге көрсөтүп таанышытыруу.

Кыскасы биздин бул иш-аракатибиздин максаты - толкуган тарыхый баяны, анализи, мекенчилдик сезим ойготуучу курал, изилдөө жана чечмелөө нугу, өз журтчулугун кайра өзүнө түшүндүрүп таанытуу, ар-намыс сезимине жан салуу, үзүлгөндү кайра жалгоо, толуктоо, тактоо болмокчу.

Урматтуу шаар тургундары! Сиздерден болгон маалыматтарды, фактыларды, сүрөттөрдү, ой-пикир кеңештерди күтөбүз. Сиз кайдыгер калбайсыз го деген зор үмүт менен күтөбүз. Биздин байланыш телефондор: 6 23 88, 6 20 85, 0772 816792, 0552 816792, 0700 816792. Дарегибиз: Токмок шаары, Сарбагышев көчөсү, 80а.

Токмок шаардык борборлоштурулган китепканалар тармагынын Мекен тануу бөлүмүнүн башчысы
З.ШОКОНОВА.

Менин шаарым
Токмок № 51 18/12
2015-ж.

"Айтматов - аалам элинин жүрөгүндө"

Токмок шаарынын борборлоштурулган китепканаалар тармагынын №6 китепкана бөлүмүнүн кызматкерлери Токтош Исмаилова менен Гүлжан Шамбетованын жетекчилиги алдында шаарыбыздагы "Бейкут" балдар үйүнүн тарбияланууучулары менен аталган бөлүмдө Кыргыз Эл баатыры, Социалисттик эмгектин баатыры, Кыргыз Эл жазуучусу, доорубуздун дүйнөгө атагы тараган алп жазуучусу, коомдук ишмер Чыңгыз Төрөкулович Айтматовдун туулган күнүнө арналган жогорудагыдай аталыштагы кече 11-декабрда өткөрүлдү.

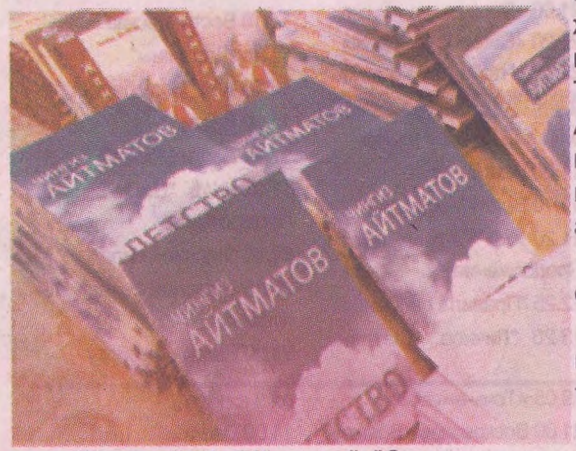

Бул кечеде "Бейкут" балдар үйүнүн тарбияланууучулары залкар жазуучунун "Бетме-бет", "Жамиля", "Саманчынын жолу", "Ак кеме", "Биринчи мугалим" жана "Эрте жаздагы турналар" чыгармаларынан үзүндүлөрдү көркөм окуу менен талкууга алышты. Жаш өспүрүмдөр арасында мындай жолугушуу кечелери мындан ары да улантыла бермекчи. Алдыга койгон максат - жаш муундарды жан дүйнөбүздөгү болуп жаткан карама-каршылыктарды ачып көрсөткөн кыргыз акын-жазуучулары гана эмес бүтүндөй дүйнө жүзүнө атагы чыккан акын-жазуучулардын калеминен жаралган эмгектери менен тааныштыруу. Кеченин соңунда ага катышкан баардык тарбияланууучуларга белектер тапшырылды.

№6 китепкана бөлүмүнүн усулчусу Асият ИЗАКОВА.

Камкордук демилгеси

15-декабрда шаарыбыздагы үй-бүлө түрүндөгү "Бейкут үйү" балдар үйүндө Жаңы жылга карата маданий иш-чара өткөрүлдү. Бул демилгени Токмок шаардык Насирдин Байтемиров атындагы маданият ордосуна караштуу "Бурана" фольклордук тобу уюштурду. Аталган топтун курамында алды 74 жаштагы ападан тартып, шаардын ар кайсы тармагында эмгектенип жүрүшкөн айымдар бар. Аталган балдар үйүнө келүүбүздүн бирден-бир максаты: балдар жана алардын жашоосу менен таанышуу, аралашуу, алардын жалгыз эместигин сездирүү иретинде, бир аз убакыт болсо да аларга чоң энелик, жана эжелик мээримди тартуулоо болду.



Бул жолугушуудан кийин балдар эмнеге муктаж экендигин, кандай жардам керек болоорун көрүп-билип, шаарыбыздын тургундарына, жашоочуларына да кайрылат элек. Элибизде "Көп түкүрсө көл болот" дегендей, ар кимибиз колубуздан келген жардамыбызды көрсөтсөк, тагдырдын оор сыноосуна кабылып, аны көтөрүп, жашап жаткан балдардын келечектеринин оң жолго салынышына өз салымыбызды кошкон болот элек.

Биз барган күнү ал жерде тарбияланып жаткан Анастасия аттуу кыздын туулган күнү болуп, ага ар бир үйдөгүдөй эле даярдык көрүп жатышкан экен. Биздин ошол күнгө туш келгенибиз, алар үчүн абдан кубанычтуу болду. Өзгөчө Анастасия кубанып, алып барган белектерди сүйүнүп кабыл алды. Тарбиячылардын жана туулган күн ээсинин айтымында ушул жолку өткөрүлгөн майрамдык концерт эсте калаарлык, өзгөчө өттү.

Концерттен соң балдар менен маектешип, сүйлөшүп, пикир алыштык. Ал жакта жашаган балдардын жаш курагы ар түрдүү экен: үч жаштан он жети жашка чейин. Учурда бул жерде он сегиз бала жашайт. Елмира Тынаева балдарга апа болуп жетектеген балдар үйүндө беш адам энелик мээрим төгүү менен андагы тарбияланууучулардын бул жашоодо жалгыз эместиктерин күн сайын эстерине сала эмгектенип келет.

"Бурана" фольклордук тобунун жетекчиси
Айнаке ТУРДУБЕКОВА.

№21 (291) 22 мая 2015 г.

Менин шаарым Токмок

Мама – лучшее слово на свете

Три года назад президентом Алмазбеком Атамбаевым был подписан Указ "Об установлении Дня матери". С тех пор его ежегодное празднование установлено в третье воскресение мая.



Мама года – Татьяна Арзамасцева.

Мама – самое дорогое, что есть у человека. С ней связаны самые радостные и счастливые моменты нашей жизни. Она – наш ангел-хранитель. И сколько бы мы не окружали своих милых мам заботой и вниманием, все равно мы перед ними в вечном долгу, ведь обязаны им своим появлением на свет.

На Востоке, где особо чтят семейные традиции, есть высказывание: "Рай находится под ногами матери". Поэтому и отношение к матерям здесь, причем, не только к своим, очень уважительное. И введение еще одного праздника, когда можно отдать почести женщине-матери еще одно тому подтверждение.



Венера Исакова воспитывает семерых дочерей.

Торжество по случаю Дня матери состоялось в городском Дворце культуры. Организаторы – мэрия и управление соцразвития постарались сделать мероприятие незабываемым: всем приглашенным уже у входа вручали памятные подарки.

Виновниц торжества тепло и сердечно поздравили вице-мэр Ж. Шамыралиев, заместитель председателя горКенеша А. Усубалиев, председатель Совета ветеранов М. Туркменов.

Впервые в честь празднования Дня матери мэрия учредила праздничные номинации. **Номинации "Мама года" удостоена Татьяна Арзамасцева.** В 32 года она – мама 10 детей, младшему из которых исполнился годик. **Халида Мухтадова** воспитывает четверых своих детей и еще четверых погибшего брата. Она **удостоена номинации "Мээрман Эне" – ласковая мама.** И третьей номинации – **"Эмгекчил Эне" – мама-труженица присвоена Венере Исаковой.** Она заведует детским отделением библиотеки. Без отрыва от производства родила и воспитала семь дочерей.



Так красиво встречали всех мам, приглашенных на праздник.

(Окончание на 3 стр.)

Тарых жана маданият жылынын алкагында

Улуу калемгердин маарекеси белгиленди

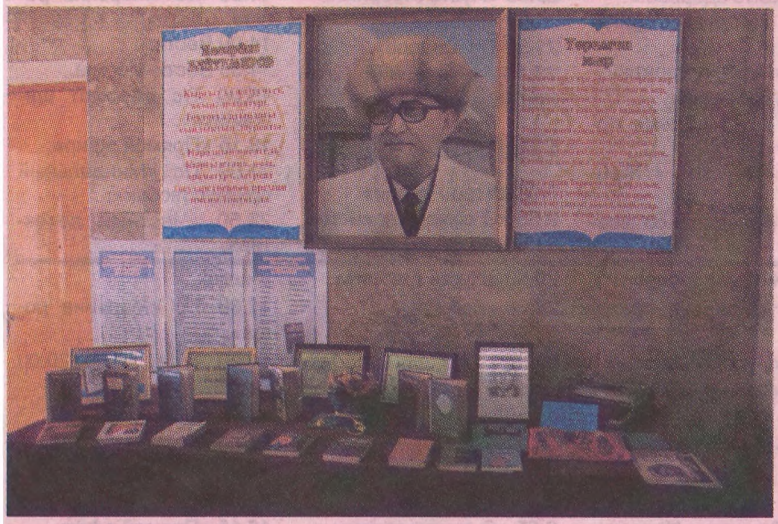

Устүбүздөгү жылдын 14-майында Токмок шаарынын Маданият ордосунда Насирдин Байтемировдун 100 жылдык маарекесине карата уюштурулган атайын майрамдык салтанат болуп өттү. Келген меймандар алгач илгертен келе жаткан ата салтыбыз боюнча нан ооз тийишип, андан соң Маданият ордосунун кире бериш залында улуу калемгердин өмүр баянын сүрөттөгөн көргөзмө менен таанышып жатышты. Негизинен көргөзмөгө прозаик, акын жана драматург атабыздын жеке жана чыгармачылык жашоосун чагылдырган "Фото-мурас" деп аталган сүрөттөр тактасы, өмүр баяны тууралуу маалыматтар, жарык көргөн китептер жыйнагы, ошону менен бирге алган орден-медалдары жана чыгармаларды жаратууда колдонуп жүргөн көз айнеги, басма машинкасы сыяктуу жеке буюмдары коюлган экен.

Белгиленген убакытта келген меймандар залдан жалпы орун алышкан соң, маданий иш-чара ачык деп жарыяланды. Ал эми Кыргыз Республикасынын Маданият, маалымат жана туризм министрлигинин Маданият департаментинин директору Гүлзада Сарыбаева, Чүй облустук маданият, маалымат жана архивдер башкармалыгынын башчысы Бакыт Сарыбаев, Токмок шаарынын мэри Бакыт Жолдошев, Токмок шаардык кеңешинин депутаттары, шаардык маданият, маалымат жана архивдер бөлүмүнүн башчысы Гүлзада Ташбаева, Токмок шаарынын Маданият ордосунун директору

Белгиленген убакытта келген меймандар залдан жалпы орун алышкан соң, маданий иш-чара ачык деп жарыяланды. Андан кийин сахнага көрүүчүлөрдүн кол чабуулары жана элибиздин улуттук кийимдерин кийишкен кымча бел кыздарын коштоосунда Насирдин Байтемировдун жубайы - Мария апа чакырылды. Атайын даярдалган орундан Мария апа неберелеринин бири менен келип жай алып, сахнага дагы кошумча көрк берип турду.

Алгачкы куттуктоо сөзүн Кыргыз Республикасынын Өкмөтүнүн Чүй облусундагы ыйгарым укуктуу өкүлүнүн орун басары Жаңыл Айдакеева, мэрдин милдетин аткаруучу Болот Имамадиев жана Чүй районунун акими Каныбек Аппасовдор сүйлөштү. Сүйлөгөн сөздөрүндө өлкөбүздүн Президенти тарабынан белгиленген "Тарых жана маданият жылына" дал келген улуу калемгердин 100 жылдык мааракеси менен анын бир тууганларын, калемдештерин жана жалпы элди куттукташып, кыргыз адабиятына опол тоодой салым кошкон чыгаан инсаныбыз менен Чүй облусу гана эмес бүтүндөй өлкө эли ар дайым сыймыктанат деп баса белгилешти. Ошондой эле жазуучунун романдары, повесттери, поэмалары жана башка чыгармалары эл арасына сиңип, алар театрларда ойнолуп, кинолорго тартылып, өсүп келе жаткан муунду тарбиялоодо азыркы кезге чейин өз актуалдуулугун жоготпой келе жатат деп кошумчалашты. "Өлгөндөр даңазаланмайынча, тирүүлөр барктабайт" демекчи, анын аты жана чыгармалары



айылдаш-калемдеши Өмүрбек Караев жана сынчы Кадыркул Даутов, ишчараны уюштурууга тикелей катышы бар Курманбек Абакировдор алышты. Булар дагы өткөрүлүп жаткан чоң маареке менен калайыкты куттукташып, маарекени уюштурууда зор салымдарын кошушкан жазуучунун бир-туугандарына, шаардын жана облустун жетекчилигине жана жалпы Кегети айылынын тургундарына ыраазычылыктарын билдиришти. Эскерүүлөрүндө Насирдин Байтемиров кадыры калайыкка сиңген, миң жылда бир жаралуучу тубаса талант экенин белгилешти. Кара сөздө, мейли драмада, мейли ырда болсун, сөздөрү азыр дагы эл арасындаооздон түшпөй келет дешти алар. Ошондой эле Кыргыз адабий тилин калыптандырууга нар көтөргүс зор салымын кошкондугун жана өзүнүн кудуретин, чамасын так билгендигин айта кетишти. Көзү өткөнчө өзүн элдин уулумун деп татыктуу алып жүрдү деген сөздөрү эч кимди кайдыгер калтырган жок. Замандаштары аны сыйлап жана баркташып, Насирдин деп атынан айтышпай, "Насыке" дешкени, элибиздеги бийик сыйдын белгиси экендиги жалпыга маалым. Мезгил сынынан өткөн чыгармалары, ташка тамга баскандай жашай бермекчи. Мезгилден өткөн сынчы жана калыс болбойт. Тирүүсүндө, чыны жазуучулар жана анын шакирттери дагы келип катышышты.

Расмий бөлүмдүн Соңунда, жубайы Мария апага сөз берилди. Ал киши ушунчалык толкунданганына карабастан, жалпы калайыкка тынчтык жана токчулук тилеп, маарекени уюштурууда жергиликтүү жана мамлекет жетекчилигине ыраазычылыгын билдирип, көзүнө жаш алды.

Андан соң залга толгон көрүүчүлөргө концерттик программа тартууланды. Эл оозуна алынып, жаңыдан өсүп келе жаткан жаш төкмө акын Кубат Тукешов маарекени куттуктап, жазуучуну жана анын чыгармаларын даңктоо менен бирге эл менен саламдашып өттү. Кийинки көрүнүштө Насирдин Байтемировдун өмүр баянын, басып өткөн чыгармачыл жолун жана туулуп өскөн кичи мекени тууралуу видеослайд көрсөтүлдү. Буларга улай комуздун, аккордеондун жана эстраданын коштоосунда калемгер атабыздын эл арасында белгилүү болгон "Эсте секет", "Күлгүн жаш", "Кылчактап неге карадың", "Каркыралар" жалектер менен жыйынтыкталды.



Майрамдык салтанаттын кийинки бөлүгү ушул эле күнү Насирдин Байтемировдун көз жарып, киндик каны тамган Кегети айылында түштөн кийин уланды. Ал жакка барганыбызда жергиликтүүлөр айылдагы ат майданга кыдырата боз үй тигишип, ыркүүлөр жаңырып, көпчүлүккө майрамдык маанай тартууланып жаткан кез экен. Ал жерде дагы келген меймандар кезек-кезеги менен куттуктоо жана ыраазычылык сөздөрүн сүйлөшүп, райондук Маданият үйүнүн күчү менен даярдалган концерттик программага күбө болушту. Маарекенин соңунда элибиздин ат оюндары, тай жана кунан чабыш орун алып, кыргыз күрөшү боюнча балбандар күчтөрүн сынашты. Жыйынтыгында жеңүүчүлөргө уюштуруучулар тарабынан баалуу белектер тапшырылды.

Чыныбек уулу Кубанычбек.

Наш дом – Кыргызстан

(Окончание. Нач. на 1 стр.)

Заметно выделились учащиеся СШ №12, представившие украинцев. Ребята талантливо соединили в одном танце украинский гопак с кыргызским кара-жорго, спели украинские рождественские колядки и кыргызский жарамазан, показав, что такое возможно только в многонациональной дружной стране. А как же трогательно они спели украинскую песню "Мисяц на нибе"! И как потом завели зал задорной "Марусей"!



Награды для самых маленьких.

Нельзя не удостоить слов похвалы ребят из СШ №3, которые замечательно отразили характер и темперамент чеченцев. Их литературно-музыкальная композиция, пронизанная темой дружбы народов и любовью к Родине, вызвала у зрителей восторженные эмоции. Позитива добавила искрометная лезгинка, которую не хуже мальчишек сплясали и девочки. Очень фееричное выступление!

Креативностью отличились ребята из СШ №10, представившие казахов. Их постановка про сказочного героя Алдар-Косе настолько развеселила зрителей, что не могла не вызвать шквал восторженных аплодисментов. Костюмы, театральная атрибутика, артистизм некоторых участников поразили всех.

Зажгли зал весельем и татары. Их представила школа-гимназия №1. Красивые костюмы, зажигательный татарский танец, композиция, прославляющая многонациональный Кыргызстан сделали их выступление по-настоящему запоминающимся.

Словом, все ребята просто молодцы. Их выступления, сменяя одно за другим, подарили зрителям не только положительные эмоции, но и радостное ощущение того, насколько прекрасна страна, в которой возможна такая дружба народов.

При подведении итогов общим мнением жюри победителями Форума были признаны школа-гимназия №1 и СШ №12, призерами – школы №№ 3, 8 и 10. Представители городского Дома дружбы в качестве поощрения вручили каждому коллективу участников сладкие подарки.

Спустя несколько дней здесь же, в СШ №12, состоялся гала-концерт, включивший самые яркие номера городского Форума дружбы и областного фестиваля "Сары-Озон чолпондору". Мероприятие закончилось приятной церемонией награждения школ города и Чуйского района.

По итогам заочного этапа акции "Я – гражданин Кыргызстана" 50 грамот были вручены отдельным учащимся, воспитанникам детских садов и ЦДЮТ, а также ряду школьных парламентов. За вклад в проведение мероприятий в рамках Года истории и культуры грамотами были удостоены и директора нескольких школ города и района.

Л. ЕСЕМБАЕВА.



Выступление школы №5.


Украинцев представила СШ №12.


Кара-жорго в исполнении учащихся из школы №8.



Газета Мой город.

Страна Читалия

2 апреля отмечается Международный день детской книги



С этого дня начался месячник, во время которого по всей стране пройдут мероприятия, направленные на пропаганду детского чтения и приобщения к книге. Эта работа проводится и в Токмокской библиотечной системе. В рамках месячника в детском отделении и его филиалах запланировано проведение различных литературных викторин, конкурсов, утренников. Две экскурсии уже проведены для пятиклассников ШГ №1 и учащихся 4 класса начальной школы №4. На одном из мероприятий побывала и ваш корреспондент.

Литературный квест под названием "Есть страна Читалия" провели в центральной библиотеке. На него пригласили учащихся двух четвертых классов ШГ №1. Квест – это командная игра. Из числа учащихся на сцену были приглашены самые активные ребята и поделены на две команды. Каждый участник отвечал на вопросы ведущих, в роли которых были заведующая детским отделением Валентина Мордасова и библиограф Любовь Зубова. Вопросы были составлены на основе детских книг. "Как звали самую красивую героиню сказок? что было нарисовано на двери чулана в каморке папы Карло?" На эти и другие задания ребятам предстояло быстро найти правильный ответ. А если кто затруднялся, мог воспользоваться поддержкой зала – ну прямо как в телевизионной игре "Как стать миллионером?"



Литературное состязание закончилось "ничьей". Такой вердикт вынесло жюри в лице директора Центральной библиотечной системы Айнуры Омуралиевой. Игрокам команд были вручены призы.

Зрителям тоже скучать не пришлось. Своей начитанностью они блеснули в занимательных играх и викторинах: отвечали на вопросы, связанные с миром книги, отгадывали загадки, выбирали правильный ответ из трех предложенных.

В заключительной части квеста под названием "Почитаем вместе" гость мероприятия, бывший преподаватель русского языка и литературы Тамара Мануйлова прочитала сказку "Зимовье зверей". Интересно было послушать рассуждения четвероклашек по этой книге. Завершилось мероприятие раздачей сладких подарков – чупа-чупсов.

Не случайно формой мероприятия был выбран квест. Для библиотек это отличная форма привлечения к чтению детей и подростков, развития их эрудиции, любознательности и ориентации в фонде библиотеки. Организаторы мероприятия с особым энтузиазмом говорили о том, как необходимо с малых лет читать хорошие книги. Чтение развивает мышление, расширяет кругозор, пополняет словарный запас, улучшает грамматические и стилистические навыки. Книга – это кладезь информации, которую невозможно исчерпать.

Непрочитанная книга – это непознанное богатство. Книга дарит человеку ни с чем не сравнимое благо для сердца и души.

Л. ЕСЕМБАЕВА.

Победи соперника не кулаком, а движением



Эта фраза – своеобразный девиз брейкдансеров – исполнителей популярнейшего среди современной молодежи танца – брейк-данса.

Пришел он к нам из Америки, в 70-х, когда подростковые группировки делили территории городов не на жизнь, а на смерть. В одном из криминальных районов Нью-Йорка – Бронксе подростки впервые решили выяснить отношения не кулаками и оружием, а движением, под музыку. Победит сильнейший и ловкий, – так решили они. Возможность проявить свою ловкость, координацию, чувство ритма и многие другие качества пришлась по душе молодежи, и сегодня брейк-данс покорил весь мир. Можно не знать языка, но при помощи различных "фризов", "фишек", жестов и мимики дать понять сопернику, что ты хочешь сказать, и кто ты есть.

Человек, впервые увидевший брейк-данс, может разочароваться: кувыркаются подростки, выворачивают руки-ноги, да еще и на голове прокрутятся! В 80-е годы врачи мира выступали против брейк-данса, потому что неумелое освоение этого танца влекло за собой травмы, приводящие к инвалидности.

А для настоящих брейкеров брейк-данс или бибоинг, он же брейкинг – это возможность совершенствовать свое тело, развить чувство ритма, пластику, координацию, ловкость. Этот танец доступен всем, независимо от пола, возраста и весовой категории. Исполняя брейк, человек освобождается от накопившейся отрицательной энергии, тем самым укрепляет здоровье.

В больших городах существуют клубы брейк-данса, проводятся соревнования – баттлы. Наши подростки приобщаются к мировой культуре самостоятельно. Надо сказать, это у них здорово получается.

Свое искусство владения несколькими стилями брейк-данса продемонстрировали токмокская команда "MULTI STYLE" и команда из Бишкека "LACRUW".

Организовал эту встречу студент второго курса Токмокского технического института Кычан Жекшенбаев. Он учится на факультете "Финансы и кредит", а танец – его хобби, и еще он очень любит заниматься организацией различных мероприятий. О них я уже рассказывала в нашей газете. И эта встреча была организована профессионально, проданы билеты, выручка от которых пошла на оплату за аренду зала и главный приз победителям - 20 тысяч сомов. За ходом соревнований следило жюри, сам баттл вел товарищ Кычана Мунарбек, начинающий шоу-мен и музыкант.

Это был спектакль, и равнодушных в зале не было, еще бы, зрители не только сидели, оба прохода были заполнены до отказа! О холоде в зале забыли: согревали эмоции. А на сцене шла непрерывная борьба за звание лучшей команды. В токмокской команде собрались ребята разных возрастов, и, естественно, по-разному владеющие танцем. Были и девушки, они тоже показали свое умение. А гости из Бишкека отличились единой формой, артистизмом, и мастерским исполнением нескольких стилей брейка.



Казалось, что этот баттл не закончится, потому что танцоры сменяли друг друга, азарт накалялся, и предположить, кто победит, было невозможно. Жюри тоже нелегко было сделать выбор. Многие подумали: "Победит дружба". И все же главный приз достался токмокчанам. Гости не были разочарованы, встреча закончилась дружескими рукопожатиями и объятиями. А вечером бишкекчане завоевали свой приз, но это уже другая история.

Что касается брейк-данса, то я бы ввела этот танец в школьную программу на уроки физкультуры. Тогда бы уж точно наши школьники не скучали на уроках, и, возможно, решилась бы проблема со школьными группировками. Уж лучше, во всяком случае, доказывать свое превосходство, побеждая противника ловкостью, чем кулаком и оружием.

Текст Е. Шаманиной,

фото К. Воробьевой.

Мой город Токмок №34
14 августа 2014г.

В музей на трудотерапию

В историко-краеведческом музее состоялось выездное мероприятие общественного фонда «Поколение Инсан» с партнерами из уголовно-исполнительной инспекции и Чуйского управления социального развития. Вместе с ними приехали дети из Бишкека и Чуйского района. Ребята в основном из малоимущих семей. Они – участники проекта «Реабилитация, медиация и пробация для детей, находящихся в конфликте с законом» при поддержке ЮНИСЕФ и посольства Великобритании. У каждого из них своя судьба и уже в прошлом – проблемы с законом. Сейчас эти ребята проходят социальную реабилитацию, которая является основной целью фонда «Поколение Инсан».

Инициатором такой встречи в Токмоке выступила начальник управления социального развития Чуйского района Дамира Таджибаева. Она рассказала, что вместе с ней и сотрудниками Чуйской ИДН прибыло пять подростков из Чуйского района, один из Токмока и 10 ребят – из Бишкека. Почему решили провести мероприятие в музее? Потому что работа с детьми, находящимися на социальной реабилитации, предусматривает посещение культурно-исторических мест с целью ознакомления и проведения трудотерапии.

Директор Токмокского историко-краеведческого музея Насира Сыдыкова радушно приняла гостей. Их очень заинтересовали экспонаты в музее. Особенно внимательно рассматривали гости предметы старины. Особый интерес у мальчишек вызвала недавно выставленная соха. Много лет этот сельхозинструмент пылился в запасниках музея, а теперь можно рассмотреть его и представить, как обрабатывали землю в недавнем прошлом, сравнив с висящей неподалеку картиной. На ней как раз изображен сюжет, рассказывающий о земледелии в окрестностях Токмока.

Что касается так называемой трудотерапии, то ребята дружно и быстро управились с уборкой небольшого участка на прилегающей территории. После чего отправились на экскурсию на башню Бурана. Там для них был организован тренинг по улучшению коммуникаций и правилам поведения в обществе.



Специалист по реабилитации проекта Гульмира Эсенгелдиева рассказала, что подобные мероприятия являются неотъемлемой частью их реабилитации. Дети также участвуют в спортивных состязаниях, посещают социальные учреждения, производственные предприятия для выбора будущей профессии. В частности, побывали в мебельном цеху, и один из подопечных заинтересовался работой мастера по сборке мебели. Благодаря усилиям участников проекта, парня удалось устроить на бесплатные обучающие курсы.



Проекты когда-нибудь заканчиваются, а проблемы с законом у подростков, увы – нет. Что же будет дальше, когда закончатся деньги, выделенные на проект? А дальше с трудными подростками будут работать сотрудники УИИ , ИДН и управления социального развития. В своей работе они будут руководствоваться новыми законами, утвержденными на основе исследований, полученных в результате проекта.

Хочется немного рассказать о нашем музее. Жизнь там кипит в буквальном смысле. Насира Бакасовна с гордостью продемонстрировала свой новый офис. Старое помещение не узнать. В нем проведен капитальный ремонт, и теперь сотрудники музея будут работать в прекрасных условиях. Это удалось, говорит директор музея, благодаря поддержке мэрии. Насира Сыдыкова надеется, что на этом ремонт не закончится. Планов у нее много. С ее приходом музей ожил после нескольких лет застоя. Экспонаты постоянно обновляются, в музее работает зона свободного доступа к интернету Wi-Fi. Во время летних каникул в музей приходят дети из соседних домов. Успевают в интернете покопаться, помочь, если надо, и каждый день узнают что-то интересное о прошлом своего края. В общем, будем ждать от сотрудников музея интересных выставок и экскурсий. А они, в свою очередь, вновь обращаются к вам, уважаемые токмокчане: проверьте свои кладовые, чердаки, подвалы, сараи. Может, найдете что-нибудь такое, чему место нынче только в музее?

Е. ШАМАНИНА.

Мой город №31
24 июля 2014г.

Энтузиасты танца

Во Дворце спорта имени Кожомкула в Бишкеке прошел первый Международный танцевальный фестиваль "Oriental-2014". В нем приняла участие токмокская группа "Южный квартал" из эстрадной студии "Новый стиль", руководит которой Галина Скворцова. И, как оказалось, не зря. Потому что **"южане" заняли два призовых места. В номинации "Шоу-балет"** – первое, а в номинации **"Современное танцевальное направление"** стали вторыми.

Организатор фестиваля – Федерация восточных танцев Кыргызской Республики "Согдиана и М. Р." высоко оценила выступление наших танцоров. Мало того, группой "Южный квартал" заинтересовались несколько продюсеров. Среди них – группы "Город-312". Ребят пригласили на съемки в передаче "Канал 312" на КТР.

Еще одно приглашение поступило от участников проекта "Pease" при поддержке ОБСЕ на участие в Международном фестивале творческой молодежи, который пройдет в Алма-Ате. Организаторы этого фестиваля уже отобрали 20 ребят из студии "Новый стиль", где непосредственно занимаются ребята из "Южного квартала".



Поступило предложение о сотрудничестве и от начинающего продюсера Асхата Кожомкулова, который мечтает поднять шоу-бизнес в Кыргызстане с "чистого листа".

Вот так наши, неизбалованные вниманием в родном городе, ребята снова прославили наш Токмок. Что ж, путь к славе тернист. И не всегда на нем встречается поддержка. А пример для подражания у ребят есть – группа "Город 312". Этим артистам тоже пришлось не раз столкнуться с равнодушием чиновников в Кыргызстане. А теперь они – звезды российского шоу-бизнеса.

Вспомнила я еще одну группу ребят, которая пыталась пробиться на сцену в нашем городе. Это была "Файер-шоу". Выступили ребята несколько раз, но в Токмоке не нашли поддержки. А сейчас они успешно выступают в Бишкеке, Алма-Ате, получают приглашения и из России.

А с нашими ребятами из студии "Новый стиль" тесно сотрудничает только Конгресс женщин Кыргызстана.

Что еще хочется сказать. Несмотря на то, что студия "Новый стиль" находится в микрорайоне, туда приезжают ребята из разных районов нашего города. Потому что интересно, и потому что больше бесплатно с ними никто не работает. А наши дети, как было не раз сказано, очень талантливые. Им бы побольше детских организаций, таких, где их поймут и дадут возможность проявить себя. И поддержку от городских властей. Ведь часто именно в самодеятельных коллективах зарождаются будущие звезды, примеров тому немало. Пока что в нашем городе увидены и обласканы дети из известных коллективов. А сколько талантливых ребят ютится по подвалам и в буквальном смысле по подворотням лишь только потому, что никто на них не обращает внимания? Они поют и танцуют, рисуют и мастерят не хуже тех, с кем занимаются педагоги. Не у всех них есть возможность посещать платные кружки, а энтузиасты, то есть те, кто смог бы бесплатно заниматься с детьми – явление нынче редкое.

Хочется пожелать ребятам из "Нового стиля" и "Южного квартала" успехов и веры в то, что и на их улице будет праздник.

Е. ШАМАНИНА.

Мой город Токмок №28
3 июля 2014г.

Знай наших!

Гран-при токмокских танцоров



На сцене театра оперы и балета токмокские школьники.

18 июня в Кыргызском академическом театре оперы и балета имени Абдыласа Малдыбаева состоялся гала-концерт областного конкурса "Сары-Озон чолпондору". В этом году фестиваль прошел в девятый раз, в нем приняли участие более 12 тысяч ребят из дошкольных и общеобразовательных учреждений Чуйской области.



Поздравления от полномочного представителя правительства по Чуйской области Канатбека

В суперталантах – каждый второй

В начале ежегодного конкурса "Сары-сазн чолпондору" было более 700 участников. Из них 58 человек выступили в номинации "Манасчы", 5 – "Дастанчы", 93 – "Комузчу", 124 вокалиста, 120 участников хора, 297 танцоров в номинации "Грация", 8 чтецов в номинации "Выразительное чтение" и 2 участника прочитали собственные сочинения. В финале выступила половина участников: жюри отобрало лучшие номера.

Вот такая арифметика. Помимо этого, каждый этап конкурса сопровождался выставкой прикладного искусства. Нынешний фестиваль-конкурс посвящен Году укрепления государственности. Надо сказать, что с такими талантливыми детьми наша страна далеко пойдет в плане культуры.





Представляю, как нелегко было членам комиссии проводить отбор! Это же лучшие из лучших! И все же, в финале выступили те ребята, которые прошли все этапы, каждый раз доказывая, что их талант вне конкуренции.

Финальный концерт состоялся 23 мая. Замечательная организация концертной программы, художественное оформление – это заслуга организаторов – отдела образования. А вот исполнение – работа педагогов и детей, наших великих тружеников.

Чувствовалось, что юные артисты немного подустали, ведь им, как и всем школьникам, пришлось сдавать контрольные работы за год, к тому же, участвовать в репетициях. Но они с достоинством держались на сцене, снова радуя зрителей прекрасными танцами, песнями, музыкальными номерами и чтением отрывков из эпоса "Манас".

Эти концерты надолго заряжают позитивом. Невольно улыбнешься, вспомнив самого маленького манасчи, задорных комузистов, танцоров, или взгрустнешь от лирических песен... Сколько эмоций вызвала выставка прикладного искусства! Кажется, как все оригинально и просто, а вот попробуй, сделай сам – не получится, уметь надо! А наши дети все умеют, и нас с вами, уважаемые взрослые, научить могут. Ну, если не мастерить, петь-плясать, так хоть ценить окружающий мир и еще больше – любить детей.

Е. ШАМАНИНА.



Музыкальная пиала собирает друзей

24 сентября в городе стартовал ежегодный творческий конкурс "Ыр-Кесе"



В мероприятии, которое проводится ежегодно, примут участие учебные заведения, организации и предприятия нашего города – всего 31 коллектив. В течение недели участники будут демонстрировать свои способности в таких музыкальных жанрах как фольклор, вокальное и танцевальное искусство, игра на народных инструментах, художественное чтение.

Оценить творчество конкурсантов предстоит компетентной комиссии, которая при вынесении своего вердикта обязательно учтет жанровое многообразие, количественный и национальный состав, особенности сценария и мастерство участников, представивших свои коллективы. А лучшие выступления конкурсантов будут представлены на отборочном гала-концерте, который состоится 16 октября в городском Дворце культуры.



Первым эстафету "Ыр-Кесе" принял городской отдел образования. Зрителями тепло было встречено выступление учителей, которое началось с задорной песни в ансамблевом исполнении. Тронуло за живое выступление учителя СШ №6 Асие Кожомбердиевой, проникновенно прочитавшей монолог собственного сочинения. Не оставило равнодушным и нежное исполнение учителем школы-лицея №11 Татьяной Гоман русской песни "Ой, цветет калина", прозвучавшей на киргизском языке.

В первый день конкурса свои выступления представили коллективы всех учебных заведений города. Отдел образования передал эстафету конкурса Республиканскому колледжу культуры.

Далее музыкальная пиала будет подхвачена коллективами коммунальных служб. Их выступления пройдут 25 сентября. Затем на очереди социальные службы: 26 сентября на суд жюри свои таланты представят управление соцразвития, Соцфонд, ТТБ, ЦСМ, ЦГСЭН. Не останутся в стороне финансовые и фискальные службы. Их день выступлений – 27 сентября. Завершат конкурс 30 сентября коллективы промышленных производств: "Интергласс", "Токмок Буллс", "Кыргыз Тоо-Таш", "Касиет", " Железобетон", "Чуй Гласс", "Элит Гласс".

Остается озвучить суммы денежных вознаграждений в каждом подразделении участников. За первое место победителям вручат 10 тысяч сом, за второе – 7, за третье – 5 тысяч сом. Высшая награда – гран при. Его обладателя ждет награда в 20 тысяч сом.

Л. ЕСЕМБАЕВА.

Көздүү мончок жерде калбайт

7-октябрь күнү Н.Байтемиров атындагы Маданият ордосу баштагысынан да бир башкача шаңга бөлөндү. Кечки жагымдуу маанай тартуулаган чыгармачылык концертке Токмоктун жана Чүй айылынын тургундары агылып келип жатышты. Бул концерт башка концерттерге салыштырмалуу өзгөчөлүгү менен айырмаланып турду. Себеби, афиша илинип, билет сатылган жок. Кече-концертке мекеме, уюмдардын жетекчилери, ыр ышкыбоздору, музыканы аздектеген инсандар чакырылган эле. Адеп босогону аттаганда эле киргендердин көңүлүн фойедеги чоң сүрөт өзүнө буруп жатты. Анда белгилүү обончу-композитор жана акын-пародист Алмаз Сейитказиевдин чыгармачылыгына 35 жыл, - деп жазылган.

Мукамдуу музыканын кайрыгы жаңырып, концерт башталды. Концертти жаш обончу, аткаруучу Нурболот (ылакап аты Батю) Сагынбаев автордун "Тушоо кесүү", "Сармарден" аттуу ырлары менен ачты. Дүркүрөгөн кол чабуулардын коштоосунда концерттик номерлер андан ары уланып, Гүланда Буракенованын чебер аткарган "Өзгөчөм", "Гүлчамбар мончок тагып кет" атуу ырлары угуучуларды кайдыгер калтырган жок. Гүлдөргө кучагы толгон ырчылар биринен сала бири обон созуп, кеченин келген меймандардын ыраазычылыгына татып жатышты. Кыргыз Республикасынын Эл акыны Шайлообек Дүйшеевдин ырына жазылган "Казак талаасына" жана Кыргыз Республикасынын Эл акыны Надырбек Алымбековдун сөзүнө жазылган "Абайдын



арманы" аттуу обондуу ырларды Элмира Курманкожоева жогорку чеберчиликте аткарып берди.

"Маданияттын мыкты кызматкери", "Эл агартуунун отличниги", "Ат- Башы районунун ардактуу атуулу", композиторлор Союзунун ардактуу мүчөсү, Кыргыз Республикасынын жазуучулар Кошунунун мүчөсү, бир канча ыр жыйнактарынын ээси, акын Алмаз Сейитказиевдин чыгармачылыгын, талантын баалаган меймандар алып баруучудан сөз алышып, куттукташты. Айта кетсек, Токмоктогу техникалык институттун директору, педагогика илимдеринин кандидаты, доцент Койчуманова Жылдыз Мааметовна, Чүй райондук элге билим берүү бөлүмүнүн башчысы Кибираева Айткүл Сабыровна, Чүй райондук маданият бөлүмүнүн башчысы Сороманбаева Айсалкын, белгилүү композитор Туркменов Төлөн Туркменович сыяктуу аттуу-баштуу инсандар жүрөктөн чыккан жылуу сөздөрүн арнашып, гүлдестелерди тапшырышты. Көрүүчүлөр жаш ырчы Элдияр Төлөнбаевди өзгөчө жылуу маанай менен тосуп алышты. Ал эми Алтынай Эгембердиева өзүнүн артисттик чеберчилиги жана коңур үнү менен угармандарга абдан жакса, Мимоза Коонтаева аткарган "Апаке" атуу чыгарма ар бир угармандын жүрөгүнөн орун таап, гүлдөр жамгырдай жаап, кол чабуулар менен коштолду. Ушул концертти көрүп жатып, улуулар айткан: "Көздүү мончок жерде калбайт" деген канаттуу кепке аргасыз макул болосуң. Баракелде, бар болуңуз талант ээси!

Кече-концерт шаңдуу анан калса жандуу өттү. Келгендердин жүздөрүндө бир гана кубанычтын белгиси кашкайып турду. Көңүлдүү концерт келгендерге күлкү-шат, ырахат тартуулап, көңүл кушун бийик көтөрдү. Учурдан пайдаланып, көп кырдуу таланты, жагымдуу чыгармалары менен элдин сүймөнчүлүгүнө ээ болгон, акын жана обончу-композитор Алмаз Сейитказиевге чың ден соолук, албан-албан чыгармачылык ийгиликтерди каалап кетмекчибиз.

Өз кабар.

Мамлекеттүүлүктү бекемдөө жылына арналган иш-чаралар

Кыргыз Республикасынын Президентинин 2014-жылдын 29-январындагы №17 Жарлыгы менен "2014-жыл — Мамлекеттүүлүктү бекемдөө жылы" деп расмий жарыялангандан баштап, Токмок шаардык мэриясы тарабынан, ишкана-мөкемелерде, окуу жайларда, уюмдарда мамлекеттүүлүктү бекемдөө жылына жана мамлекеттик тил мыйзамынын 25 жылдыгына арналган иш-чаралар жүргүзүлүүдө.

Алсак, Агроөнөр жай колледжинде март айында "Ноорузга" арналган иш-чара өткөрүлдү. Студенттер элибиздин айрым каада-салтынан көрсөтүшүп, өз өнөрлөрүн тартуулашты.

Май айында Медициналык колледжде "Мамлекеттик белгилер" боюнча ачык сабак өткөрүлдү. Сабактын негизги максаты студенттердин мамлекеттик белгилер кайсы жерде, кандай убакта колдонуларын, алар мамлекет, мыйзам тарабынан кандай корголорун биле жүрүшү эле, сабак максатына толугу менен жетти десек жаңылышпайбыз. Буга кыргыз тили сабагы боюнча мугалим З.Узекеева чоң жоопкерчилик менен зор ишти аткаргандыгын көрсөттү.

Мамлекеттүүлүктү бекемдөө жылына арналган, жакында болуп өткөн семинарга окуу жайлардын, ишканалардын, мекемелердин мамлекеттик тил, кадр иштери боюнча адистери чакырылып, "Иш кагаздарын мамлекеттик тилде жүргүзүү" боюнча үстүбүздөгү жылдын май айында, Токмок шаардык мэриясынын алдындагы тил комиссиясынын уюштуруусу менен Кыргыз-Түрк "Манас" университетинин окутуучусу, "Иш кагаздарын жүргүзүү" усулдук окуу китебинин автору Кулалиева Калия жана "Кыргыз тилин колдоо фондунун" жетекчиси Абылкасымова Тамаранын катышуусу менен мэриянын чоң залында өткөрүлдү. Семинардын катышуучуларына "Иш кагаздарын жүргүзүү" усулдук окуу китеби, дисктери таратылып, китептин автору менен бирге документацияларды жүргүзүү боюнча көнүгүүлөр аткарылды. Иш кагаздарын жүргүзүүдө бул китептин жардамы көп боло тургандыгын автор түшүндүрдү жана катышуучулар тажрыйбада кездешүүчү суроолорго жооп ала алышты.

Шаардын 10-11-классынын окуучуларына (ЖРТ-ОРТ) жалпы республикалык тестирлөөгө көмөк көрсөтүү максатында, атайын семинар уюштурулуп, түшүндүрүү иштери жүргүзүлүп, машыктыруучу көнүгүүлөр аткарылды. Окуучулар көнүгүүлөр менен иштешип, алдыда боло турган республикалык тестирлөө боюнча кызыктырган суроолорун бериштти.

Мамлекеттүүлүктү бекемдөө жылына арналган иш - чаралар мындан ары кезектеги окуу жайлар, мекемелер тарабынан улантыла бермекчи.

С.ИМАНКУЛОВА, мамлекеттик тил боюнча жетектөөчү адис.

Токмок шаарындагы №23 кесиптик лицейи Чүй аймагындагы учурдун талабына ылайык кесипкөй адистерди даярдоочу бирден бир окуу жайы. Азыркы учурда окуу жайда, "Автоунаа оңдоочу слесарь", "Электр жана газ менен ширетүүчү", "Ашпозчу-официант" жана "Чач тарач" багытында адистерди даярдайт. Окуу кыргыз жана орус тилдеринде жүргүзүлөт. Быйылкы окуу жылына карата "Жыгач устачылык жана эмерек өндүрүшүнүн чебери" адистиги боюнча окутуу толугу менен кыргыз тилинде жүргүзүлө турган тайпа түзүлүүсү белгиленүүдө.

Окуу жайдын негизги максаты окуучуларга кесиптик багытта сапаттуу билим берүү. Келечекте өз кесибин мыкты билген адистерди даярдоо. Бул үчүн лицейде тажрыйбалуу, жогорку билимдүү өндүрүш устаттары, мугалимдер эмгектенет. Окуу жайда билим алуу менен бирге коомдук-маданий иш-чаралар дайыма өткөрүлүп турат. Окуучулар өздөрүнүн табият тартуулаган өнөрлөрүн өркүндөтүү үчүн бардык шарттар түзүлгөн.

Жакында эле, тактап айтсак үстүбүздөгү жылдын 21-майында окуу жайда Мамлекеттүүлүктү бекемдөө жылынын алкагында "Мамлекеттүүлүктүн эң башкы эн тамгасы, белгиси - тил" аттуу иш чара өткөрүлдү. Анда лицейдин окуучулары өз өнөрлөрүн тартуулашты. Өзгөчө окуучулар кийген улуттук кийимдер, улуттук колоритте жасалгаланган сахнага төп келишип, көргөндүн көңүлүн шаңдантып турду. Окуучулар тарабынан атайын түзүлгөн программадагы улуттук ырлар, бийлер көрөрмандарга тартууланды. Катышкан коноктордун көңүлүн өзгөчө бурганы бул кечеде алып баруучудан баштап, программанын бардык аткаруучулары жалаң уландар болду. Сценада өздөрүн алып жүрүү тартиби, улуттук кийимге, бийге болгон мамилелери менен көрүүчүлөрдүн, коноктордун купулуна толду. Алар кол эмгектери менен гана чектелбестен, чыгармаларды, көркөм окууларды кызыктуу аткарышып, окуу жайда кандай таланттуу студенттер бар экендигин көрсөтө алышты жана көрүүчүлөрдү ыраазы кылышты. Иш-чарага жигердүү катышкандар: Жаныш Жороев, Чыңгыз Орозов, Кайрат Сейтказиев, Дильшад Умаров, Эрболот Алмазбек уулу, Жоламан Жолдубай уулу, Кутман Жумагулов жана Азамат Касымбековдор алкышка татыктуу болушту. Бул пикирди иш-чарага ктышкан шаардык мэриянын кызматкерлери жана башка окуу жайлардын өкүлдөрү да колдоого алышты.

"Эне тилде сиңирген тарбия, бул өзү түбөлүк



тарбия, башка тилде берген тарбия күнүмдүк тарбия"- дегендей Эне тилиндеги тарбия, тарбиялоонун тунук булагы болуп эсептелет. Мына ошондуктан Кыргыз тилинин мамлекеттик маанаиси жана кадыр-баркы, дөөлөт-касиети бийик жана ыйык болушу керек. Бүгүнкү күндө кыргыз эли өз эгемендүүлүгүнө ээ болуп, дүйнөдөгү башка мамлекеттер менен катар өз Туусун желбиретип, Бириккен улуттар уюмуна мүчө болуп, бир топ иштерди жүргүзүп жатат. Демек мамлекетибиздин мамлекеттүүлүгүн бекемдөө, Эне тилине өзгөчө көңүл буруу ар бир мен кыргызмын дөгөн жарандын ыйык милдети, көкүрөгүндөгү тумары болууга тийиш!

Ырыс КАЗАКБАЕВА, №23 кесиптик лицейинин директорунун окуу-тарбия иштери боюнча орун басары, кыргыз тили мугалими.

Мой город Токмок №48
20 ноября 2014г.

Молодежное новоселье

В Токмоке открылся Чуйский областной Дворец молодежи

Это событие было приурочено к Всемирному дню молодежи, который отмечается 10 ноября. Именно в этот день и состоялась церемония открытия. На ней присутствовали министр труда, миграции и молодежной политики Алиясбек Алымкулов, мэр Токмока Анвар Оморканов, председатель городского Кенеша Раул Таманбаев, начальник Токмок-Чуйского отдела министерства труда, занятости и миграции Дильбара Суйналиева, специалист Чуйского областного управления министерства труда, миграции и молодежи Батырбек Сыдыгалиев, представители районных администраций Чуйской области и учащиеся.

Министр поздравил молодежь с праздником и новосельем. Он пожелал молодым людям быть сплоченными и работать на благо страны. Глава города с гордостью сказал, что токмокская молодежь известна в республике и за ее пределами своими достижениями в спорте, школьных олимпиадах и творчестве. И выразил надежду, что в этом Дворце молодежи будут создаваться и осуществляться интересные проекты, и что молодые люди именно отсюда начнут свою карьеру. Для этого в молодежном центре есть кабинеты по изучению иностранных языков, компьютера, совещательный кабинет, кабинет по поддержке социальных инициатив и творчества, кабинет поддержки молодежного предпринимательства, конференц-зал и кабинет администрации. Это своего рода офис, откуда будет вестись мониторинг всей работы с молодежью. Ну, а если потребуется провести более масштабное мероприятие, то для этого в Токмоке есть Дворец культуры.





Завершилось мероприятие небольшим концертом, подготовленным артистами городского Дворца культуры. А потом молодежь с большим интересом осмотрела свой новый дом.

Остается добавить, что молодежный центр построен на средства, выделенные министерством труда, миграции и молодежной политики, а все, что связано с выделением земельного участка, подведением коммуникаций и интернета оплачено мэрией Токмока.

Присутствующие на празднике старшие товарищи пожелали молодым обустроить прилегающую территорию, чтобы Дворец молодежи стал уютным не только внутри, но и снаружи.

Е. ШАМАНИНА.





Визит с песнями и танцами, или Ничто так не сближает как культура

(Окончание. Нач. на 1 стр.)

Много говорили о том, как в годы войны местное население – кыргызы и казахи – принимали эвакуированных, переселенцев. Давали кров, делились последней лепешкой. Старшее поколение замешано на этой дружбе. Как передать этот "ген" молодым? Как сохранить взаимоуважение, искренность друг к другу?

Помимо эмоций, интерес вызвала и организация структур по сохранению общественного согласия в двух братских республиках. В Кыргызстане это – общественные организации, в Казахстане – финансируются государством. Их задача – формирование казахстанского патриотизма. В Алмаатинской области проживают 2 миллиона жителей и создан 71 национально-культурный центр! Здесь строятся типовые здания Домов дружбы. Нам, конечно, такой размах и не снился. Но есть к чему стремиться!

Ничто так не укрепляет дружбу, как культура. Гости привезли настоящий музыкальный фестиваль-концерт. "Если дружба велика, будет Родина крепка" – вот такой у него девиз. Выступали коллективы Ассамблеи Республики Казахстан. Задор, азарт, танцевальные костюмы, вокал – поразило все! Зрители познакомились с танцевальными ансамблями "Шагана", "Орнек", "Ачимноуль", исполнителями Дауреном Кыдыровым, Юлией Спирченко, Эльмирой Дауренбековой, Илиясом Николаевым. Заводить публику они большие мастера. Подобные фестивали талдыкорганцы уже провели в Китае, России, Болгарии. Репертуар просто замечательный, особенно многообразны танцы – болгарский (многие видели его впервые), корейский (как, оказывается, это может быть красиво!), китайский, узбекский, настоящий украинский гопак, татарский "Танец казанских дочерей", казахский. Наш ансамбль "Жылдыз" показал красивейший кыргызский танец, так что ответ был достойным.



Далее в программе пребывания талдыкорганцев в нашем городе была экскурсия на башню Бурана.

В целом получился яркий праздник на фоне серых будней. Главное, не растерять нам всем в суете этот позитивный настрой.

К сожалению, с нашим городским Домом дружбы гости познакомились лишь по слайдам фотографий многолетней давности. Не увидели мы ни представителей диаспор в национальных костюмах, даже братской казахской, ни музыкальных номеров от них. Фактически прием гостей организовал аппарат мэрии.

Л. ЕСЕМБАЕВА, Е. ОСИНА.

Кылымдарды карыткан достук

Үстүбүздөгү жылдын 1-апрелинен тартып Токмок шаардык согуштун жана эмгектин ардагерлери кеңешинин төрагасы Медет Туркменов бул кызматына кошумча Кыргыз Республикасынын Өкмөтүнө караштуу жергиликтүү өз алдынча башкаруу иштери жана этностор аралык мамилелер боюнча мамлекеттик агенттиктин Токмок шаары боюнча коомдук кабылдамасынын жооптуу катчысынын ишин аткарып келе жаткандыгын маалымат катары гезит бетинде кабарлаган элек. Бир чети ары сыймыктуу жана ошол эле учурда эң эле жоопту кызматты аркалап келе жаткан катчыны, учурда шаарыбыздагы этностор аралык мамилелер кандай абалда жана бул багытта кабылдама тараптан кандай иштер аткарылып жатат деген өңүттө кепке тарттык.

Айтымында коомдук кабылдама шаарыбыздын күнүмдүк жашоо турмушунун агымы менен болуп кетүүчү улуттар аралык араздашууларды жана ар улуттардын өкүлдөрүнүн арасындагы майда-чүйдө чатактарга чейин алдын алуу иштерин аткарып жатышыптыр.

- Биз үчүн эң башкысы элдерди ар убак улуттар аралык ынтымакка чакырып, жаш өспүрүмдөр арасында түшүндүрүү иштерин тынымсыз жүргүзүү. Себеби өз-ара туура эмес түшүнбөстүктөрдөн улам, уруш-талаштар дал ошол өспүрүмдөрдүн арасынан көбүрөөк чыгып кетиши мүмкүн. Бул багытта шаардык ички иштер бөлүмүнүн 10-бөлүмү жана Мамлекеттик улуттук коопсуздук комитети менен тыгыз байланышта иш алып бара жатабыз. Ошондой эле курамы ар улуттардын өкүлдөрүнөн турган мэриянын алдындагы коомдук-консультативдик этникалар аралык кеңеши жана "Достук үйү" менен биргеликте жогоруда айтылган багыттарда иш-чараларды жүргүзүүнү ар дайым улантып келебиз, - деди узак сөзүн баштаган Медет Туркменов.



Сөзүбүз куру болбошу үчүн бугабир-эки мисал келтире кетсек болот. Июндун экинчи жарымында жергиликтүү өз алдынча башкаруу иштери жана этностор аралык мамилелер боюнча мамлекеттик агенттик жана ЭлТР телеканалы менен биргеликте коомдук-консультативдик этникалар аралык кеңешинин отуруму болуп өткөн. Ал эми июль айынын ортолорунда "Достук үйү" менен чогуу "Мен Кыргызстандын жаранымын" урааны астында концерттик программа уюштурулган эле. Бул жерде ар улуттун өкүлдөрү өздөрүнүн улуттук кийимдерин кийишип, көпчүлүккө улуттук чыгармаларын аткаруу менен улуттар аралык ынтымакты дагы бир ирет бекемдешти десек толук жарашат.

Ошондой эле кабылдама шаардагы улуттар аралык мамилелер тууралуу маалыматты жума сайын агенттикке берип турат экен. Түшүндүрүү иштерин жана ушул багытта мониторингжүргүзүүнү базарларда күчөтүүнү дагы унутта калтырышкан эмес. Себеби соода-сатыкта же болбосо тейлөө көрсөтүүдө майда-чүйдө түшүнбөстүктөр базарларда көбүрөөк катталышы турган иш эмеспи. Мисалы, жөн гана соода кылууда орун талашуудан улутун көзгө басып кордоодон уруш чыгып кетиши толук мүмкүн. Ошондуктан кабылдаманын базарлардын жетекчилери менен тыгыз байланышта иш алып бара жатканы мезгилдин талабы экени талашсыз.

Жооптуу катчы келечектеги пландары менен бөлүшүп жатып, шаарыбыздагы мечиттер менен дагы тыгыз иш алып барууну көздөп жаткандыгын айта кетти. Чынын айтсак азыркы учурда ар бир улут өздөрүнө тиешелүү делген мечиттерге барып жатышканын тана албайбыз. Албетте, иш жүзүндө мындай болбошу керек. Ошол себептен улам дал ушул багытта ишти колго алууну, мечиттерде элдин аралашып-жуурулушу үчүн болгон күч аракеттерин жумшай тургандыгын дагы кошумчалады.

Кабылдама бүгүнкү күнгө чейин шаарыбыздын тургундарынын санын, алар канча улуттан тураарын жана алар кандай иштер менен камсыз болгондугун ТОСтордун, кварталдык комитеттердин жана үй башкармалыктарынын жардамы аркылуу талдап чыгышкан экен. Орто билим берүү жана мектепке чейинки мекемелердеги балдардын саны менен алардын улуттарын дагы тактап чыгышыптыр.

Сөздүн ток этээр жерин айтканда улуттар аралык ынтымак-ырашкерчиликти мындан ары дагы бекемдөөгө жана чыңдоого кабылдаманын жооптуу катчысы шаар жетекчилигинин, баардык мекеме-ишканалардын жана ошол эле жөнөкөй шаар тургундарынын жардамы менен болгон күч аракетин жумшай тургандыгын баса белгиледи.

Чыныбек уулу Кубанычбек.

“Жылдыз” вернулся из Москвы с триумфом

Кубок мира и три кубка России завоевали токмокские танцоры на Всемирной танцевальной олимпиаде

С 30 апреля по 10 мая в Москве, на территории конгрессно-выставочного центра "Сокольники", проходила 12 танцевальная олимпиада. В ее рамках одновременно на десяти площадках проходили открытый Кубок России по современным танцам (50 направлений), чемпионаты мира и Европы, международные рейтинговые соревнования по спортивным бальным танцам и другие состязания.

Фламенко, танго, хип-хоп, балет, сальса, акробатический рок-н-ролл и бачата – это далеко не полный список всех танцевальных жанров конкурса. Их набралось 55. Всемирное соревнование стало марафоном танца, драйва и красоты.

Полторы недели бальных танцев в режиме нон-стоп собрали 25 тысяч участников из 42 стран. Среди этих тысяч жюри увидело и отметило танцоров из Токмока.



Вот он, танец – чемпион мира.

Кыргызстан на олимпиаде успешно представили танцевальная студия из Бишкека и народный ансамбль "Жылдыз" из нашего города. Домой они вернулись, завоевав ряд призовых мест в этом крупнейшем на планете международном танцевальном проекте.

"Мы находились в Москве с 29 апреля по 3 мая и приняли активное участие по ряду направлений олимпиады. В результате а**нсамбль "Жылдыз" завоевал три первых места на фестивале "Наследие" и стал чемпионом мира в рамках дисциплины**

ваемым событием для всех наших танцоров. Отношение ко всем ее участникам было замечательное, конкуренция доброжелательная, хотя сам ритм происходившего – очень напряженный", – поделилась впечатлениями руководитель ансамбля "Жылдыз" Наталья Быкова.

По ее словам, благодаря этим победам Кыргызстан теперь впервые официально зарегистрирован во Всемирной танцевальной олимпиаде.

После возвращения ансамбля из Москвы во Дворце культуры состоялось его чество-

Уважаемые токмокчане, позвольте выразить всем вам искреннюю признательность и благодарность за оказанную материальную помощь и поддержку детскому народному танцевальному ансамблю "Жылдыз". Благодаря этому, ансамблю удалось принять участие во Всемирной танцевальной олимпиаде в Москве и завоевать Кубок мира и три кубка России.

Успех народного ансамбля "Жылдыз" был бы невозможен без вашего участия, без вашей поддержки и просто теплых слов. Выражаем огромную признательность и искренне благодарим всех, кто оказал финансовую помощь. Помимо ощутимой материальной поддержки, вами сделан неоценимый вклад в развитие наших детей. Мы уверены, что ваш пример показателен и для других. Оказывая помощь, вы дарите не просто материальные ценности, а даете радость и надежду. Пусть ваша доброта и щедрость вернутся к вам сторицей. Добрые дела не остаются незамеченными – они, как маяки, светят тем, кто ждет помощи.

За оказанную финансовую помощь и поддержку выражаем особую благодарность мэру Анвару Насыбековичу Оморканову, председателю городского Кенеша Раулю Джусуповичу Таманбаеву и депутатам.

Выражаем искренние слова благодарности директору Центра детского и юношеского творчества Татьяне Николаевне Полосиной; генеральному директору ОсОО МКК "Мол булак-финанс" Бабуру Латихановичу Тольбаеву и его сотруднице Назире Асанбековне Жанаевой. Желаем им здоровья и благополучия, а их кампании – процветания на российском и международном рынках. Благодарим директора комбината коммунальных предприятий Акылана Бозумовича Оскенова за предоставленную техническую и транспортную поддержку. Особую благодарность хотим выразить нашему земляку Азамату Сардарбековичу Омуралиеву и его супруге за транспортную и оперативную помощь в Москве. Азамат, как никто другой, помогал нам, взяв на себя ответственность за перевозку детей в метро.

Нам оказали финансовую помощь управление государственной налоговой службы по г. Токмоку, отдел МЧС и пожарно-спасательная служба, ТП "Теплоснабжение", генеральный директор ОАО “Кыргыз Тоо Таш” Р. С. Дазаева, МП "Токмок Жылуулук", МП "Водоканал", ДЭП-954, председатель правления ОАО “Железобетон” В. И. Полишев, директор ХШ “Ак-Бата” Е. Рослякова и зам. директора по учебной части И. Красюкова, Чуй-Токмокское управление социального фонда, спортивная школа олимпийского резерва и отдел физической культуры и спорта мэрии, депутат Токмокского горКенеша Рахимжан Аманович Исаков, центральный рынок "Булак", бизнес-центр, руководит которым Жаныл Токтоналиевна Токтоналиева.

Жакшы адам жанында

Өз ишинин чыныгы устаты

Адамдын басып өткөн турмуш жолунда, иш сапарында көптөгөн кыйынчылыктар, кызыктуу учурлар, эстен кеткис мүнөттөр, окуялар кездешет эмеспи. Ал аркылуу албетте, иш тажрыйба топтолот. Кечөөкү жаш кесип ээси бара-бара такшалып, жыл өткөн сайын ишинин сырларына канығып, дасыккан адис болуп чыга келет. Арабызда андай адамдар арбын, тек гана жакшылап назар салып, кызыгуу жаратыш керек. Баяныбыз өзүнүн талыкпаган аракети менен ишинен таанылып, эмгек жамаатынын арасында кадыр-баркка жетип, сый күткөн адам туралуу болмокчу.

Каарманыбыз - "Маданияттын мыкты кызматкери" наамынын ээси, ардактуу мугалим, жаштардын насаатчысы, жыйырма сегиз жылдан бери Токмоктогу республикалык маданият колледжинде талыкпастан эмгек өтөп, көптөгөн таланттуу жаштарга таалим-тарбия берип келаткан өз ишинин чыныгы устаты Бактыгүл Сабеновна Асанкулова. Ал ар бир маселеге дыкаттык менен мамиле жасап, адилеттүү, туура чечимдерди чыгарганга көнгөн. Себеби, ага жүктөлгөн окуу иштери боюнча орун басарлык милдет көбүнесе буга түрткү берип, олуттуу талаптарды коюу менен чоң жоопкерчиликти жүктөйт. Жаштайынан коомдук иштерге аралашып, ар түрдүү иш-чараларды өткөрүүгө жана уюштурууга кандим болгон Бактыгүл Асанкулова бул милдетти аткарууда камчы салдырган жок. Тескерисинче, окуу менен тарбиялык иштерди айкалыштырып алып кете алды. Жөн гана өздөштүрүү менен чектелбестен, колледжде жогорку сапаттагы окуу-усулдук комплекстерди түзүп, студенттердин тажрыйбалык жана курстук иштерди аткаруу боюнча отуздан ашуун усулдук сунуштарды киргизген. Чыгармачылык изденүү ал үчүн көнүмүш адатка айланып калгандай, өз учурунда ар кандай кызыктуу, жаңы табылгаларды сунуштап, мугалимдер менен студенттердин ортосундагы байланышты бекемдөөгө, окуунун сапатын арттырууга көп күч жумшайт.

Белгиленген пландарды турмушка ашыруу, жыйнактуу натыйжага жетишүү, бирге иштеген коллегаларынын ойлоп-тапкан жаңылык сунуштарын иш жүзүндө пайдалануу билгичтикти эле эмес, акылмандыкты, көрөгөчтүктү, билимдүүлүктү, калыстыкты жана көшөрүп, мээнет чегип иштөөнү талап кылары шексиз. Ашыкча мактагандык эмес, чындыгында эле мындай асыл сапаттар Бактыгүл Сабеновнага жарашат. Кичинеби, чоңбу, баарынын тилин таап сүйлөшүп, түйүндүү маселелерди туура чечип, өз нугуна салып, иштин көзүн тааныган адис экендигин ырастай алгандыгы менен айырмаланат. Мындай ийкемдүүлүк бардык эле адамдын колунан келе бербейт. Бир караган кишиге өтө олуттуу көрүнгөнү менен, баарлаша келсеңиз жөнөкөй, шар, кең пейил, чечкиндүү, ошол эле учурда сылык, адептүү, ишинде жигердүү экенине ынанасыз. "Сүт менен бүткөн мүнөз, сөөк менен кошо кетет",- деген накыл бекеринен айтылбаса керек, Бактыгүлдүн ачык-айрымдыгы, айткан сөзүнө бек турган туруктуулугу, анын адамгерчиликтүү калыптанган мыкты сапаты. "Эжени көрүп, сиңди өсөт, аганы көрүп ини өсөт", өз ишинде дасыккан мугалимин көрүп, жаштар өсөт. Ылайым эле өрнөктүү адамдардын үлгүлүү эмгектери, жакшы жөрөлгөлөрү жугуштуу болсун,-деп айткың келет.



Көп жылдык үзүрлүү эмгеги жана маданият кызматкерлерин даярдоо ишине кошкон салымы үчүн Бактыгүл Асанкулова республикалык маданият колледжинин,Токмок шаардык мэриясынын, Маданият министрлигинин Ардак грамоталары менен сыйланган. Анын тарбияланууучулары шаарыбыздын маданий иш-чараларынан сырткары, республикалык, обулустук кароо-сынактарга жигердүү катышып, көпчүлүк учурларда байгелүү орундарды ээлеп келет. Сөзүбүздүн акырында каармaныбызга чың ден соолук тилеп, 8-март - Эл аралык аялдардын майрамы менен чын жүрөктөн куттуктап, сыймыгыңыз арта берсин,- демекчибиз.

А. СЕЙИТКАЗИЕВ

Менин
шаарым
Токмок № 16
17/04 2015-ж.

Есть красавицы в нашем городе

Четвертого апреля в столичном ресторане "Кайнар" состоялся финал конкурса красоты "Красавица Кыргызстана-2015", в котором приняла участие токмокчанка Изабелла Губе, студентка КГМА.

Изабелла завоевала титул "Мисс Очарование".

Национальный директор Международного конкурса красоты в Кыргызстане Амина Юсурова вручила Изабелле диплом и наградную ленту.

Спонсор конкурса – генеральный директор ТЦ "Бишкек парк" Али Ихсан вручил ей цветы и подарок – бриллиантовое кольцо. Кроме того, девушка получила сертификаты от других компаний.

Вице-президент Ассоциации дунган Кыргызстана Карим Ханджеза вручил Изабелле благодарственное письмо.

Замира ЕСЕНАЛИЕВА.



Образование 2016 г.

Количество дошкольных учреждений на территории города -**6;**
Количество детей в них- 1926;
Число воспитателей - 46.

Количество общеобразовательных школ на территории города-15; в т. ч. Гимназии - 1;
Лицеи - 3.
Количество учеников в них -14957;
Число учителей - 653;

Количество проф. лицеев-1;
Количество учащихся в них-273;
Число преподавателей- 22;
Число мастеров-11.

Историческая справка из архивных документов:

Школа №1 до революции носила имя Екатерины II.

Сама улица Комсомольская сначала называлась Ярмарочной, потом Церковной, потом Узбекской. После Октябрьской революции 1917 года комсомольцы сажали деревья около школы №1 и улицу назвали Комсомольской.

Первая небольшая школа в Токмоке появилась сразу же после освобождения Чуйской долины от Кокандского ханства. По рассказам старожилов города мы можем считать, что дети растущего поселения Токмок уже посещали школу.

В начале школа находилась в районе базара, а затем была построена новая школа – ныне ТШЛ №11 по улице Пушкина, только без северного крыла. Это событие произошло в 1892 году. Северное крыло школы было пристроено в 1904 году.

Официальная дата открытия первой приходской школы в Кыргызстане 9 февраля 1870 года в Токмоке. Дата открытия школы в Токмоке взята в исторических источниках, упоминание о школе можно найти в фундаментальном историческом труде «История Кыргызстана» т.I стр 564 под редакцией Джамгерчинова.

Таким образом 1866-1870гг. – русско-туземная школа;

9 февраля 1870г. – официальный статус приходской школы.

Содержание школы было отнесено почти полностью за счет населения. Школа была двух-трех классной. В каждом классе обучалось до 15 детей, в основном – мальчики. Частично здание этой школы сохранилось до наших дней на территории Кожно-венерологической больницы. Низкие саманные стены с маленькими окнами и земляным полом. Значение Токмока как города росло, а следовательно росло и население – старая земляная школа не могла вмещать детей, было выстроено новое здание, ее занял коллектив первой русской начальной школы, которое сохранилось и до наших дней. Это уже было деревянное здание с четырьмя классами по улице Пржевальского, ныне Дунларова.

С 1898г. – городское 3-х классное училище;

С 1912г. – перешло на устав 4-х классного Высшего начального училища;

С 1920г. – школа перешла на программу школы 2-х статейной девятилетки;

С 1930 по 1934гг. – является школой колхозной молодежи (семилетка);

С 1934г. – школа реорганизуется в среднюю школу №1;

В 1947г. – школе присвоено имя великого русского поэта А.С.Пушкина.

Свой след в развитии школы оставила Пушкина Вера Петровна 1896 года рождения – правнучка великого писателя, которая работала в первой школе с 1916 по 1926гг.

В 1953 году коллектив учителей и учащихся с их традициями, историей школы и именем А.С.Пушкина были переведены в новое здание по улице Комсомольской 67;

В 1963 году СШ №1 присвоен статус общеобразовательной политехнической школы с производственным обучением;

1993г. – разрешен эксперимент по созданию классов с углубленным трудовым обучением;

1999г. – присвоен статус школы – гимназии.

Большой вклад в становление и развитие школы внес первый директор школы Ровнягин Василий Петрович (1860-1922гг.). Славную жизнь прожил этот человек, один из первых учителей Токмока. По происхождению казак, родился в Казахстане, окончил Ташкентскую Учительскую семинарию. И с 1885 по 1922гг. учительствовал в Токмоке. По характеру строгий, но справедливый, он сумел создать прочный фундамент для развития образования в городе Токмоке.

Из воспоминаний современников. Василий петрович был директором школы. Его знали все в Токмоке, так как он учил и родителей наших. До революции отоплением школьных помещений занималась Токмокская волостная управа, а после революции эта сложившаяся традиция поломалась. И вот встал вопрос о заготовке торфа для отопления школы, Василий Петрович сумел решить этот вопрос. Вся его жизнь была отдана школе. Основное качество Ровнягина В.П. как учителя – это привитие интереса к учебе.

Отгремела ВОВ. Вернулись на трудовую вахту солдаты. И первая забота была о детях. Началась достройка школы на 620 мест по улице Комсомольской (фундамент ее был заложен еще до войны в 1940 году).

В 1952 году закончилось строительство школы. Это была первая типовая школа. Красивее здания в городе не было. Каждый из учителей мечтал там работать, но реальностью это стало для коллектива средней школы №1 им.А.С.Пушкина.

Горсовет г.Токмока, проявив заботу о детях, пристроил спортивный зал с подсобными помещениями и кабинетами.

Наметили строительство типовых мастерских по производственному обучению.

В 1963 году школа получает статус общеобразовательной школы с производственным обучением. Первым завучем по производственному обучению был Лобода Федор Феофанович - умелый организатор, любящий свое дело. По линии Министерства образования приобрели станки от предприятий г.Фрунзе, станки были новые. Работа закипела, стали выпускать мебель, сначала для города, а потом для республики.

Справка этого времени: ежегодно для детских садов, яслей республики ученики делали по 10 тысяч стульчиков, 2 тысячи шкафчиков, 500 детских диванчиков, 300 шкафов, 1 тысяча комплектов детского постельного белья. 450 домиков для птиц сделали члены зеленого патруля, за что в 1970 году школа награждена медалью «За охрану природы Киргизии».

XXVI съезд КПСС принял закон «Основные направления развития народного хозяйства СССР на 1976 – 1980гг.» В этом документе определены задачи развития и совершенствования всеобщего среднего образования. Выполняя решения XXV съезда КПСС педколлектив взял обязательство реализовать эти задачи.

Первая послевоенная пятилетка (1946-1950гг) в области народного образования прошла под знаком выполнения постановления ЦК ВКП (б) по вопросам дальнейшего повышения качества учебно-воспитательной работы в школах.

К концу пятилетки был восстановлен довоенный уровень контингента учащихся (в 1950-51 уч.году в 1638 школах обучалось 323350 человек), число учителей увеличилось с 11484 человек в 1946г. до 16342 человек в 1950г.

1979 –1980 уч.год был завершающими в плане десятой пятилетки. В это время школа полностью перешла на новые программы обучения, оснастила учебные кабинеты номенклатурным оборудованием. В это время школа переживает новый подъем, школа процветает. В школе открывается музей боевой славы, обелиск погибшим в Великой Отечественной Войне учителям и ученикам, школа внесет существенную материальную помощь (3 тысячи рублей) в строительство и установку мемориального памятника погибшим токмокчанам в ВОВ. Оснащается материально-техническая база, приобретаются всевозможные ТСО, устанавливаются внешние связи школы. Поездки по городам-героям – самый убедительный фактор того, что средняя школа №1 была передовой школой того времени не только Токмока, а республики в целом. Учащиеся школы показывали свое трудовое мастерство на всесоюзном слете трудовых бригад в Москве, в «Артеке» и «Орленке». Пионеры школы взяли шефство над ветеранами ВОВ, престарелыми людьми, шефство над детским садом №4.

В 1975 решением Токмокского городского Совета депутатов трудящихся школе присвоено звание образцового порядка.

Выдающиеся выпускники того времени:

1) Ефимов Захар Филиппович – доктор физико-математических наук;
2) Горохова Валентина Николаевна – кандидат биологических наук;
3) Никитина Нелли Александровна – кандидат математических наук;
4) Шкабренко Валентина, Бочкарев Анатолий – аспирант МГУ
5) Гриценко Андрей – доктор физико-математических наук.

За высокие показатели и активное участие во всесоюзном слете школ по физическому, санитарно-гигиеническому воспитанию и медицинскому обслуживанию учащихся школе вручен Диплом Министерства здравоохранения СССР, УК профсоюзов и научных учреждений исполкома СООКИКП СССР.

В 1956 году директором школы назначена Острякова Мария Акимовна. Это был инициативный человек, который мог повести народ за собой. В бытность Остряковой М.А. директором школа переживает ряд кардинальных перемен. Открываются классы с углубленным трудовым обучением, отмечается столетний юбилей школы, открывается музей боевой славы, открывается памятник погибшим ученикам и учителям в годы ВОВ.

Мария Акимовна – Заслуженный учитель Киргизской ССР, Отличник народного образования Киргизской ССР и СССР, депутат Верховного Совета Киргизской ССР в 1976 году удостаивается звания Почетного гражданина г.Токмока.

В условиях больших перемен в стране начинается перестройка. Педколлектив школы понимает задачи, поставленные XXVI съездом КПСС в области народного образования. Реформа школы была большой частью той огромной перестройки, которая шла в СССР. Положения реформы – переход на 11-летние образование, введение обязательного общественно-полезного труда, вводятся обновленные программы, массовое обучение детей с шестилетнего возраста.

В 1987 году первых шестилетних классов открыто два. Страна жила в ожидании перемен.

31 августа 1991 года Жогорку Кенеш Кыргызстана принял Декларацию «О Государственной независимости».

12 октября 1991 года был избран первый Президент Республики Кыргызстан Аскар Акаев.

С обретением независимости были проведены крупные реформы, рассмотрены переживаемые экономические трудности, многие преобразования в области образования начали претворяться в жизнь. Основу этих преобразований составляют Закон Кыргызской Республики об образовании, программа «Знание», программа о доступности образования «Жеткинчек».

Руководствуясь Законом «Об образовании», принятом в 1992 году, в котором учтены все достижения практики образования развитых стран, в школе №1 в 1993 году разрешен эксперимент открытия классов с углубленным трудовым обучением, начали готовить специалистов в соответствии с требованием времени.

В 1999 году школе №1 присвоен статус школы-гимназии с углубленным изучением некоторых предметов. В корне изменились программы образования и учебные планы. В школе были введены курсы «Уроки нравственности», «Уроки Манаса», позже были введены спецкурсы «История мировых религий», курсы по ОИВТ, экологический кружок. Широко применяется практика тестирования.

За последние 10 лет выпущен 41 медалист, 34 выпускника окончили школу с аттестатом особого образца.

Ежегодно проводятся региональные и республиканские олимпиады по предметам, где принимают участие около 100 тысяч учеников 9-11 классов, и в том числе ученики школы-гимназии №1 города Токмок с 2001года по 2006 год. В городе занято 156 призовых мест, в области – 44 призовых места, в республике – 8 призовых мест.

Также ученики ШГ №1 принимают участие в Международных олимпиадах: Пекин – 2000г. Мохов Андрей, Бомбей – 2001г. Костюжев Михаил, Чикаго (США) – 2003г. Ешеналиев Тилек, Москва 2006г. – Машанло Анна, Москва 2006г. – Копкова Дарья.

I съезд учителей суверенного Кыргызстана (2000г) и Закон Кыргызской Республики «О статусе учителя», принятый в 2001 году, стали обусловливающим фактором в творческой деятельности работников ШГ №1 и оценке места учителя в школе.

Школа-гимназия установила внешние связи с Республиканским Славянским фондом, школа является базовой КРСУ. На базе школы работает Славянская ассоциация учителей. Через Российское Посольство у школы есть связи с Департаментом связей соотечественников за рубежом при мэрии г.Москвы, выделяются квоты для выпускников для обучения в ВУЗах.

За последние 50 лет – с 1957 года окончили школу – 4460 выпускников.
Из них медалистов – 144.
В 1947 году школе №1 присвоено имя А.С.Пушкина
В 1967 году в школе открыт обелиск Славы в память об учителях и учениках школы, погибших в годы Великой Отечественной войне.

В 1963 году открыты швейные и столярные мастерские и школе присвоен статус Политехническая средняя школа с производственным обучением. За этот период получили профессию – 3035 выпускников.

В 1999 году школе присвоен статус–средней школы-гимназии.
С 2003 года 284 выпускника школы приняли участие в ОРТ из них 5 получили золотые сертификаты

Многие бывшие учащиеся сш№1 занимали или занимают теперь ответственные посты:

Асанов Асан Даирович –
преподаватель кафедры международных отношений ИМОП КНУ.

Воробьев Александр Трофимович –
заместитель министра сельского хозяйства Киргизии

Иманбаев Дамир Джумакадырович –
зав.отделом по социальным вопросам в Палате представителей

Каранская Галина Викторовна –
завуч сш№1

Копытин Петр
работает в бюро бухгалтерской экспертизы.

Левинская Анна – врач

Маханько Ольга –
за.геникологическим отделением
г.Токмока

Павлов Василий Никонорович –
директор совхоза Джанги-Пахта

Пестровская Екатерина –
преподаватель литературы в средней
школе

Прищенко Андрей –
профессор химии в Канзасском
университете США.

Пугачева Елена Васильевна –
инженер на швейной фабрике

Таджиев Джумабек Джусупович –
начальник Токмокского УСМ – 4

Федченко Маргарита Викторовна –
завуч сш№1

Филиппова Анна –
артистка оперного театра

Чернышов Илья
полномочный председатель в Бразилии.

Шарапов Вячеслав Сергеевич –
председатель спорткомитета г.Токмок.

Шульженко Любовь Георгиевна –
директор сш№1

СПИСОК

неправительственных организаций, зарегистрированных в г. Токмок

№	Ф.И. О. руководителя	Национальность	Образование	Место работы, должность	Адрес, телефон
1.	Ташпаев Мирзамедин Ташпаевич	кыргыз	высшее	Председатель НПО «Ырыс-Кенчи»	г. Токмок ул. Северная 37 6 30 34,6-39-65 0555 33 83 02
2.	Чудайкин Владимир Афанасьевич	русский	высшее 1957	Председатель НПО «Аян-Дельта»	г. Токмок ул. Гагарина 64 6 18 21
3.	Кучеренко Вячеслав Пантелеевич	русский	Высшее 1978	Председатель НПО «ЦЕОНИС»	г. Токмок ул. Сарбагышева 76 «а» 6 26 05 0 555 68 03 93 0 772 68 03 93
4.	Дубина Александр Евгеньевич	украинец	Высшее 1964	Председатель ОФ «ДАО»	Здание «ТРЕСТА» 6 34 24, 5 43 07 0 772 65 43 71 0 555 65 43 71
5.	Сыдыкова Нургуль Сагынбековна	кыргызка	среднее-специальное 1969	Председатель ОО «Умут Жарыгы-Свет надежды»	Здание «ТРЕСТА» 6 34 24 0 557 716 486
6.	Шичанина Надежда Яковлевна	русская	Высшее 1943	Председатель Немецкая станция социальной помощи	г. Токмок ул. Гоголя 16 2 47 17, 2 41 93
7.	Сетрина Валентина Павловна	русская	Высшее 1943	Региональный представитель Региональной коалиции	Здание «ТРЕСТА» 2 24 42

				«За демократию и гражданское общество»	
8.	Полякова Елена Романовна	русская	высшее 1961	Вице-президент БХФ «Ырайым»	г.Токмок ул. Ленина 383-37 5 10 66
9.	Садыматов Бекнур	кыргыз	среднее	Токмокский филиал ОО «КВН Кыргызстан»	Здание «ТРЕСТА» 0 553 305 2777
10.	Лавринович Ольга Викторовна	русская	высшее	Общественный фонд «Общество Корнелиуса»	0 551 057 471
11.	Колесникова Елена Владимировна	русская	Высшее 1962	ФНО «Красный полумесяц»	Здание «ТРЕСТА» 6 30 60;0552086448
12.	Шао Сун Хон	таец	высшее 1983	Тайваньский фонд	0 550 499 969
13.	Жусупбекова Жанаркуль Жангазиевна	кыргызка	высшее	Общественный фонд «Гринворк»	0 772 713 273
14.	Кангельдиева Кульсан Исхаковна	кыргызка	высшее	Общественный благотворительный фонд «Дом мира»	0 553 352 890
15.	Шарыпбекова Дамира Шарыпбековна	кыргызка	Среднее-специальное 1959	Общественное объединение «Аримад»	6-58-90 0 550 550 114
16.	Собоева Атыркуль Коконовна	кыргызка	Среднее-техническое	Благотворительный фонд «Ильхам-Доор»	д.5 60 57 0 552 352 892
17.	Литвиненко Ольга Игоревна	украинка	Высшее	Директор ресурсных программ и проектных центров Интернэйшл Ленинг энд Девелопменд сентр	р. 6 38 68 0 552 400 863

Дмитриенко Полина Ивановна – учитель английского языка, Отличник образования Кыргызской Республики

Цацко Зинаида Алексеевна – учитель физики в 50-е – 60-е годы, Отличник образования Кыргызской Республики

Мещанова Варвара Николаевна – учитель русского языка и литературы в 60-е – 80-е годы, Отличник образования Кыргызской Республики

Лобода Федор Феофанович – учитель трудового обучения, завуч в 50-е – 70-е годы

Палий Борис Степанович – зав.мастерскими в 80-е – 90-е годы

Исламов Радэк Завдатович – учитель производственного обучения, завуч

Фукс Лидия Даниловна – лаборант школы в 50-е – 80-е годы

Рогачева Эмилия Фоминична – учитель химии в 60-е – 70-е годы

Радушкина Нина Васильевна – учитель географии и биологии в 60-е – 90-е годы, Отличник образования Кыргызской Республики

Соколова Лидия Васильевна – учитель биологии в 70-е – 90-е годы

Петрова Евгения Васильевна – учитель русского языка и литературы

Лущенко Виталий Иванович – учитель музыки и пения 70-е – 2005 год

Бойко Антонина Акимовна – учитель начальных классов в 60-е – 80-е годы, Отличник образования Кыргызской Республики

Пушкин Никифор Ильич работал с 1911 по 1924гг. – один из первых учителей г.Токмок (фото)

Штанге Маргарита Степановна – преподаватель русского языка и литературы в 30-е годы

Полтавский Александр Николаевич – учитель алгебры и геометрии в 30-е годы

Журавлев Иван Семенович – учитель истории, кавалер Ордена Ленина

Панченко Антонина Григорьевна – учитель истории в 40-е – 60-е годы

Никитина Мария Никитична – учитель биологии в 50-е – 60-е годы (фото)

Попова Клавдия Степановна – учитель химии в 50-е – 70-е годы

Юрченко Андриан Захарович – учитель физики и химии, директор в 30-е годы (фото)

Скаленко Нина Виссарионовна – учитель арифметики в 30-е годы

Лукьянова Надежда Григорьевна – учитель математики, кавалер Ордена «Трудового красного знамени», работала в 50-е – 70-е годы

Иванин Илья Иванович – учитель истории в 60-е – 90-е годы, Отличник образования СССР

Степина Валентина Константиновна – учитель истории в 70-е – 80-е годы, Отличник образования Кыргызской ССР

Густа Самойловна – учитель немецкого языка, завуч в 60-е – 70-е годы, Отличник образования Кыргызской ССР



Лимарева Лариса Степановна –
учитель русского языка и литературы в 60-е – 80-е годы, Отличник образования Кыргызской Республики



Шахворостова Варвара Петровна –
учительствовала в г.Токмок в 20-е годы

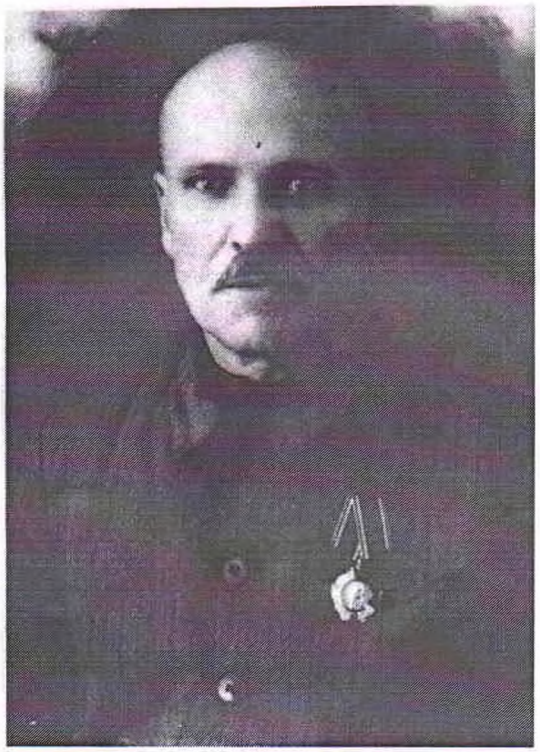

Пироговский Николай Григорьевич –
учитель географии в 30-е годы



Стружко Надежда Сергеевна –
учитель обслуживающего труда в 60-е – 70-е годы,
Отличник образования Кыргызской ССР



Алексеенко Людмила Григорьевна –
учитель обслуживающего труда с 1969 года,
Отличник образования Кыргызской Республики



Ломовцева Нина Ивановна –
библиотекарь с 1978г.
Отличник образования СССР



Нуриев Махсут Нуриевич –
учитель физкультуры в 60-е – 90-е годы, Оличник образования Кыргызской ССР



Дмитриева Валентина Платоновна –
учитель начальных классов, Отличник образования Кыргызской Республики, «Старший учитель»



Жданова Мария Михайловна –
учитель математики



Павлова Тамара Варфоломеевна –
учитель начальных классов

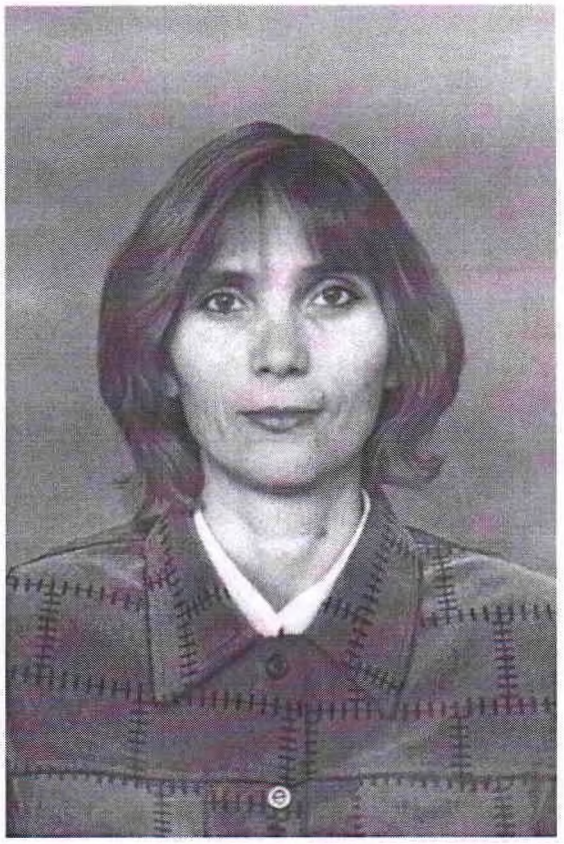

Каранская Галина Викторовна –
завуч по методической работе



Федченко Маргарита Викторовна –
завуч по учебно-воспитательной работе



Жукова Валентина Григорьевна –
учитель химии, Отличник образования Кыргызской Республики



Грасмих Эмма Андреевна –
учитель биологии 90-е – 2006 год



Острякова Мария Акимовна – директор 30 лет с 1956 по 1986гг.; учитель русского языка; Отличник народного образования, Заслуженный учитель Киргизской ССР



Ровнягин Василий Петрович – первый директор (1895 – 1922гг), учитель русского языка



Шульженко Любовь Георгиевна директор школы-гимназии№1 с 1989г. Отличник народного образовании,. Заслуженный учитель Кыргызстана

Дикаленко Константин Антонович 1923 – 1926гг.

Юрченко
Андриан
Захарович
1926 – 1930гг.

Чумичкин
Даниил
Федорович
1930 – 1934гг.

Червяков
и
Карганов
1934 – 1935гг.

Козлова
Зинаида
Ивановна
1943 –1946гг.

Колено
Георгий
Иванович
1946 – 1956гг.

Куцых
Юрий
Григорьевич
1987 – 1989гг.

Учащиеся прославляют свою школу на интеллектуальных олимпиадах разного уровня:

Мохов Андрей



Потомственный программист. Участник и призер всех городских олимпиад по ОИВТ. В 10 и 11 классах занял первое место в республиканской олимпиаде по ОИВТ.

Учась на первом курсе КРСУ на факультете «Программное обеспечение вычислительной техники и автоматизированных систем» был участником международной олимпиады в Пекине. Где вместе с командой получил бронзовую медаль.

Активно принимает участие во всех олимпиадах студентов вместе с университетской командой. В 2004 году участвовал в международной олимпиаде в Польше.

Сейчас учится в Англии в аспирантуре, преподает информатику.

Грасмих Людмила



Выпускница 2000-2001 уч.года. Окончила школу с аттестатом особого образца. Людмила стала победительницей районной, областной, а затем республиканской олимпиады по немецкому языку. Наградой ей явилось зачисление в КРСУ на факультет иностранных языков. В 2006 году Людмила закончила обучение в университете, получив диплом с отличием.

Ешеналиев Тилек



Неоднократный участник олимпиад по ОИВТ, победитель областной, республиканской олимпиады по ОИВТ 2002-2003 уч.года. Участник международной олимпиаде в США 2003г. Поступил в КРСУ на факультет «Программное обеспечение вычислительной техники и автоматизированных систем».

Каранский Аркадий



В 2002-2003 учебном году 1 место в районной олимпиаде, второе место в областной. Стал участником республиканской олимпиады 2002-2003 уч.года. Окончил школу с аттестатом особого образца.

Сейчас учится в КРАУ на специальности «ИТ».

Чечина Наталья



В 11 классе заняла III место на республиканской олимпиаде по математике.

Участница международной олимпиады по математике в г.Омск.

Учится в КТУ. Принимает активное участие в научной жизни университета. Заняла I место в республиканской олимпиаде по математике среди студентов.

Машанло Анна

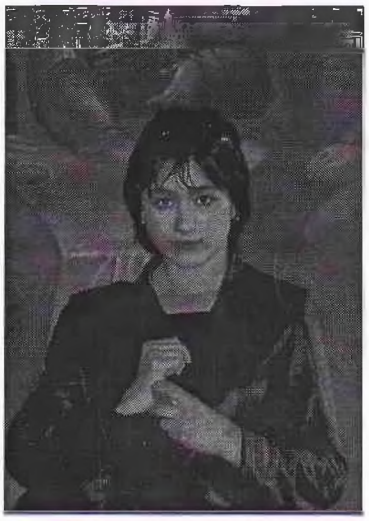

Выпускница 2007года. Призер Московской международной олимпиады стран СНГ и Балтии по биологии. Победитель областной олимпиады и участница республиканской олимпиады по биологии в 2006-2007 уч.году. Победитель международного конкурса сочинений по экологии «Экология и мы». Студентка московского гуманитарного университета.

Трофимов Дмитрий

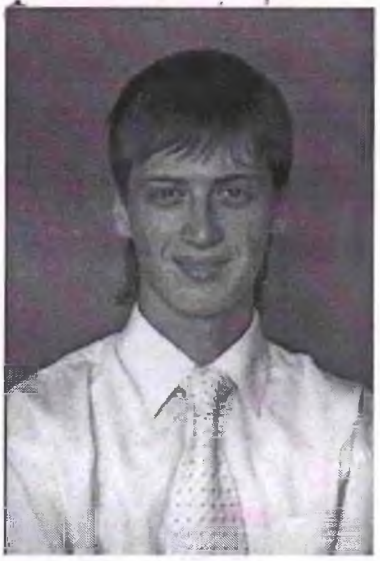

Выпускник 2007года. Любознательный, умный четко знает, что ему необходимо для будущей профессии. Активный участник НОУ «Поиск». Является победителем городской и областной олимпиаде по географии. Поступил в 9,10 и 11 классе на экономический факультет КТУ им.И.Раззакова.

Солодовников Александр

Выпускник 2006 года. В 2005, 2006 годах победитель и призер областной и участник республиканской олимпиад по физике. Развитие технических навыков в моделировании привели его к победе в конкурсе «Интеллектуалы 21 века», где он получил гран-при и патент на изобретение. Венец его учебной работы – «золотой сертификат» по итогам тестирования, что позволило ему выбрать для получения высшего образования любой ВУЗ Кыргызстана. Студент КРСУ факультет «Программное обеспечение вычислительной техники и автоматизированных систем».

Жуковский Александр



Выпускник 2006 года. Два года подряд 2005 и 2006 победитель областной олимпиады по математике и призер республиканской. Итог его успешной школьной жизни – получение «золотого сертификата» по результатам общереспубликанского тестирования, что дало ему право выбора при поступлении в любое высшее учебное заведение Кыргызстана. Студент КРСУ экономического факультета.

Чубинец Иван



Ежегодно занимал первые места на городских олимпиадах, призовые места на областных олимпиадах. В 2004-2005 уч.году был участником республиканской олимпиады по ОИВТ. Поступил в КРСУ на факультет «Программное обеспечение вычислительной техники и автоматизированных систем».

Федоров Михаил

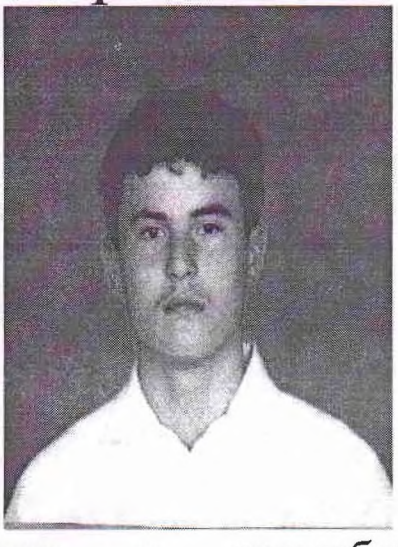

Принимал участие в республиканском конкурсе компьютерных плакатов «Кыргызстан – наш общий дом». Победитель городских и областных олимпиад по ОИВТ. В 2004-2005 уч.году участник республиканской олимпиады по ОИВТ. Учится в КРСУ на факультете «Программное обеспечение вычислительной техники и автоматизированных систем».

СРЕДНЯЯ ШКОЛА №2 г. Токмок

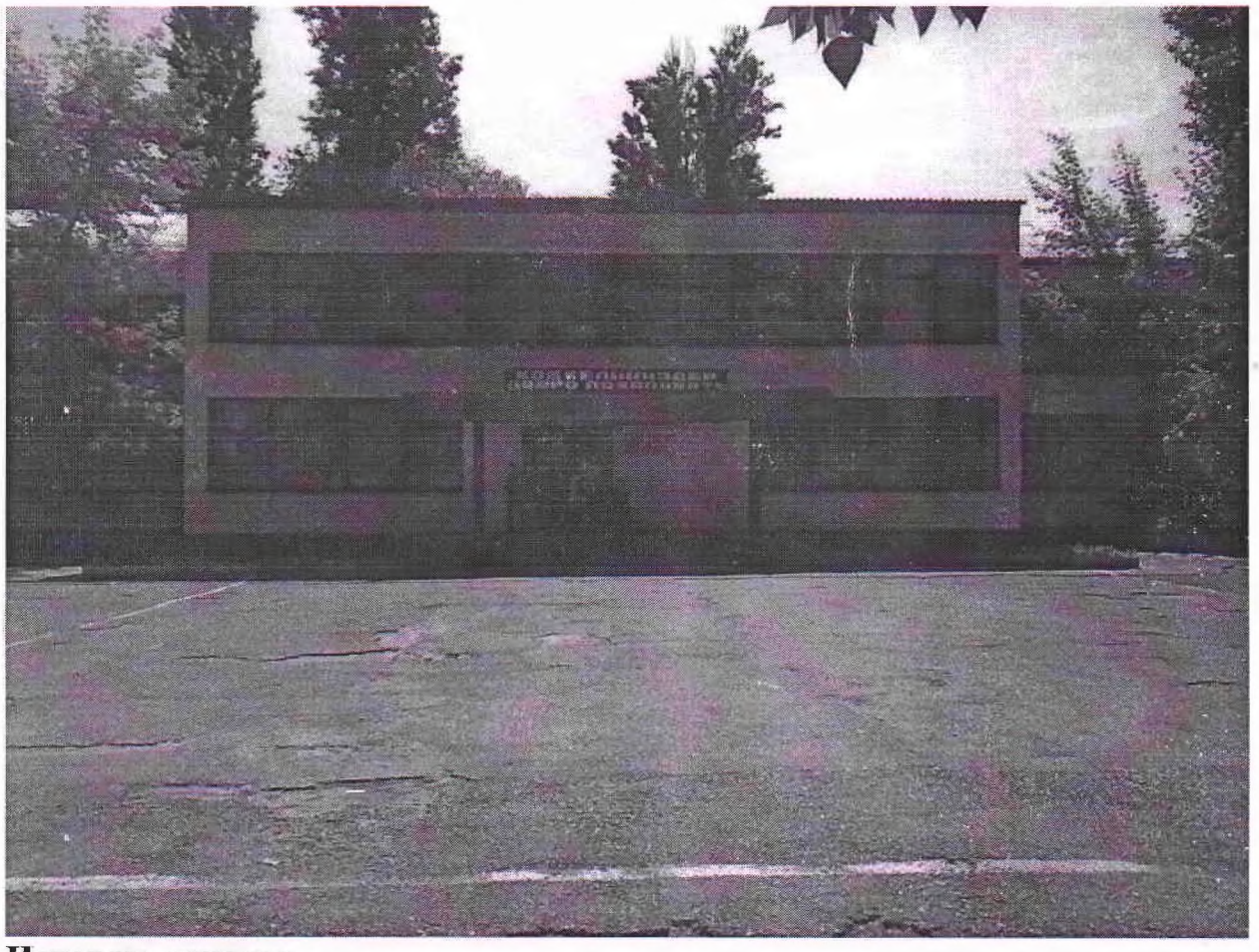

История школы

Средняя школа №2 была основана в 1933 году.
В 1935 году преобразована в восьмилетнюю школу.
В 1940 году школа стала средней.
5 октября 1976 года средняя школа №2 переехала в новое двухэтажное здание, которое расположилось на улице Ленина №102. И в этом же году по решению городской администрации произошло объединение континента учащихся и педагогических коллективов СШ №2 и НШ №12.
В 2015 году Токмокским городским Кенешем было присвоено имя ветерана ВОВ Ибраима Аманбаева.
Первым директором школы был Лиманов Г.И..
за период 1933 -2004 годы школу возглавляли замечательные люди, которые внесли неоценимый вклад в развитие школы, это Лиманов Г.И., Нестеренко Л.И., Кибкало М.Е., Екимов Ф.Г., Некоз А.Л., Буржинская Г.Г., Павленко Л.В., Чернышова Е.А., Федченко М.В., Костюченко Р.Ш.
С 2004 года и по настоящее время директором является выпускница этой же школы 1986 года - Крашенинникова А.Ю.

Педагогический состав

В школе работает 58 учителей. Коллектив стабильный и работоспособный.

Звание «Отличник образования» имеют - 11 учителей.

Средний возраст педагогов – 45 лет.

Среди педагогов школы свыше 70% имеют высшее образование.

Основные задачи в работе педагогического коллектива

- качество преподавания;
- качество знаний учащихся;
- непрерывное повышение квалификации учителей;
- развитие инициативы и творчества;
- личностный рост учащихся.

Ученический состав

На начало 2016-2017 уч.года в школе обучалось - 1677 учеников. на начало 2-го полугодия в школе обучается – 1673 ученика. мальчиков – 847, девочек – 826 человек.

Класс комплектов: 54

1а-30 учеников	2а – 33	3а – 34	4а – 33
1б – 32	2б – 37	3б – 29	4б – 29
1в – 29	2в – 31	3в – 33	4в – 32
1г – 32	2г – 32	3г – 34	4г – 31
1д – 30	2д – 33	3д – 33	4д - 33
1е - 30	2е - 31	3е - 19	
5а – 35	6а – 28	7а – 35	8а – 32
5б – 32	6б – 34	7б – 37	8б 34
5в – 35	6в – 33	7в – 34	8в – 30
5г 34	6г – 31	7г – 30	8г - 34
5д - 28	6д – 27	7д - 30	
9а – 37	10а- 21	11а – 24	0а – 30
9б – 37	10б - 19	11б - 23	0б – 29
9в – 30			0в – 34
			0г – 24
			0д - 32

Национальный состав:

кыргызов – 509

русских – 255

дунган – 703

узбеков – 73

уйгур 24

азербайджанцев – 33
татар– 40
казахов – 12
немцев – 7
украинцев - 1
чеченцев – 7
эфиопов – 1
таджиков – 3
турков – 2
китайцев – 1
армян – 1

Воспитательная работа

Одним из приоритетных направлений воспитательной деятельности является воспитание творческой личности, выявление и развитие природных задатков и талантов детей. Поэтому школа является не только образовательным учреждением, но и центром развития одаренных детей. Приоритетными направлениями воспитательной работы являются:

- Нравственно-патриотическое;
- Спортивно-оздоровительное;
- Художественно-эстетическое;
- Эколого-краеведческое;
- Трудовая деятельность.

Школьное самоуправление

В школе успешно функционирует система ученического самоуправления, которая служит развитию личности школьников.

1475 учеников школы являются членами ДЮОО «Манас Жаштары». Организация имеет свой Устав, гимн, эмблему. Возглавляет ДЮОО Президент школы и Совет Министров. Функционирует 4 министерства:

- Министерство образования;
- Министерство внутренних дел;
- Министерство здравоохранения;
- Министерство культуры;

При Министерстве образования создан Совет Консультантов, а при Министерстве МВД Штаб «Конфликт». В основе работы положена методика КТД.

ИБРАИМ АМАНБАЕВ

15 апреля 2014г. Постановлением Токмокского городского Кенеша за №99/14-3 средней школе №2 было присвоено имя ветерана, партизана Великой Отечественной войны Ибраима Аманбаева.

Ибраим Аманбаев родился 19 декабря 1919 года в селе Талды-Булак Чуйского района Чуйской области Киргизской ССР. В 1936 году после окончания Алчалинской средней школы, поступил на рабфак Педагогического института г.Фрунзе. преподавал немецкий язык в Буденновской средней школе Калининского района.

В ноябре 1939 года был призван в ряды Рабоче-крестьянской Красной армии. Участвовал в освобождении Западной Украины, северной Буковины, Бессарабии, а в 1940 году воевал с белофиннами.

22 июня 1941 года началась великая Отечественная война, не успев окончить Киевское военное училище, в звании младшего политрука попал на фронт, на границу Польши и Украины.

В 1941 году при сражении под Москвой был тяжело ранен, попал в плен к немцам. В 1943 году сбежал из плена и попал в партизанский отряд бригады «Чекист» Могилевской области. В апреле 1945 года при штурме города Кенигсберг был второй раз тяжело ранен.

В 1946 году был демобилизован из рядов Советской Армии, вернулся в родное село Алчалу, женился и продолжил свою преподавательскую деятельность.

Вместе с женой он вырастил и воспитал 10 детей. Ибраим Аманбаев является автором учебника немецкого языка для учащихся 8-х классов кыргызских школ.

За храбрость и отвагу в годы Великой отечественной войны Ибраим Аманбаев был награжден орденом «Отечественной войны 1-й степени», орденом «Красной звезды», орденом «Знак Почета», медалями «За отвагу», «За оборону Москвы», «За взятие Кенигсберга», «За Победу над Германией в Великой Отечественной войне 1941-1945г.г.».

В 1998 году в возрасте 79 лет Ибраим Аманбаев умер.

Организации и учебные заведения

На территории библиотеки – филиала №1 находятся средняя школа №3 , кинотеатр «Космос», домоуправление, архитектура, ГОРОНО, отдел культуры.

Средняя школа №3
ул.Пролетарская

1938г. – 1 сентября состоялось открытие школы
1941-1943 г.– 15 сентября разместился военный госпиталь №44-37
1953г. – школа приобрела статус общеобразовательной школы
1969г . – открытие школьного музея
1990г. – пристроено трехэтажное учебное заведение и блок.
2000-2002гг. – экспериментальная площадка «Безопасность и здоровье детей»
2011г.- опорная школа по общению передового педагогического опыта
2013г. – школьный музей приобретает статус городского военно – исторического музея

«Ветераны- учителя»

1. Кулешова Мария Ивановна
2. Шакасимова Галина Усмановна
3. Ласкарёва Раиса Александровна
4. Корчак Ольга Прохоровна

Коллектив сш №3 1984-1985гг.

1-й ряд сидят: 3-я слева -Фоменко Мария Дмитриевна

4-я слева -Куликова Мария Ивановна

2-я справа-Литвякова Валентина

1-я слева – Сафорбаева

2-я слева – Молчанова

1-я справа – Кулишова Татьяна

2-ой ряд: 2-я слева – Еремеева Валентина

2-ой справа – Зайцев Иван Иванович

3-я слева – Черенцова Валентина Мартемьянова

3-й ряд : 4-я слева - Мадалиева



История школа №3

В 1937 г. в Токмоке по улице Пролетарской между Каменной и Тупиком, на территории сада артели инвалидов началось строительство здания для школы. Строительство велось трестом «Киргосстрой».

В 1937году были возведены стены, а весной 1938г. строительство было возобновлено, и к 1 сентября школа была готова для приёма учащихся. В августе ГорОНО начал комплектовать педагогический коллектив. Первым директором был назначен из школы №2 Лиманов Георгий Иванович (при его участии строилась эта школа). Многие учителя и завуч школы были приезжие .
Укомплектовали 20 классов, т.к. было 10 классных комнат. Было 4 начальных класса , 4- 5-х класса , 4- 6-х класса , 2- 7-х класса , 2- 8 -х класса, 2- 9-х класса, 2- 10-х класса.
Школа получила номер 4.

В августе завезли оборудование для кабинетов, была организована библиотека, были куплены инструменты для духового и струнного оркестра. Духовым оркестром руководил Лиманов Г.И., струнным ученик 9-го класса Евдокимов Александр; руководителем драмкружка была учителя литературы Королёв и Тихомиров.

С 1 октября 1939года началась подготовка к Всесоюзной переписи населения. Директор был отозван в распоряжение комиссии , а учителя и ученики были агитаторами. Школа готовилась к празднику Великого Октября и вышла на демонстрацию со своим духовным оркестром. Можно было восхищаться активностью учащихся , особенно братьев Стружко.

В 1939-1940 годах наполнились кабинеты, библиотека, которая насчитывала 4 тыс. книг.

За второй год работы состоялся выпуск 26 человек. В школе выросла комсомольская организация, был организован поход в Пржевальск. Хорошо работала редколлегия под руководством историка школы Соболина Д.В.

В 1941 году в школе разместился военный сборный пункт и побыл до августа.

Школа готовилась к новому учебному году наспех, но к 1 сентября была готова. Занимались 15 дней, 15 сентября директор был вызван в Горисполком, и ему было предложено за 4 часа освободить школу. Учащиеся выходили из школы, вынося за собой парты, доски, столы. Занятия 16 сентября проходили в школе №1 (сейчас школа №4), куда перешел работать и весь коллектив.

За первую неделю занятий ушли в армию учителя: физик- химик Феоктистов, завуч Савченко, учитель Королёв, учитель физкультуры Ищутин.
Школа с 1944 по 1953 год выпустила 133 человека. В 1952-1953 гг. в 1-м классе было 33 чел., из них Голубев В. Окончил с золотой медалью, Карпов Л. с серебряной медалью.

В 1946-1947 годах школа имела Областное переходящее Красное Знамя за активную работу по военной и физической подготовке.

1953-1954гг.- последний год для мужской школы №3, коллектив составлял 37 учителей, 767 учащихся – мальчиков всего 21 класс.

1954-1955 гг. школа стала смешанной , вначале занятий было 22 класса – всего 783 учащихся, из них 270 девочек.

Первый директор школы - Лиманов Герман Иванович.

До войны работал учителем школы №1 (теперь школа №11), затем директором школы №2, а с 1939 года директором школы №3. В годы ВОВ воевал на фронтах ВОВ. С 1946 года вернулся в родной город и стал директором школы №3.

Осенью 1965 года школа проводила его на пенсию, умер он 14 октября 1968 года.

9 мая 1968 года на митинге в школе был спущен занавес с мемориальной доски, где на мраморных досках 27 фамилий учителей и учащихся школы погибших в боях за Родину в годы ВОВ.

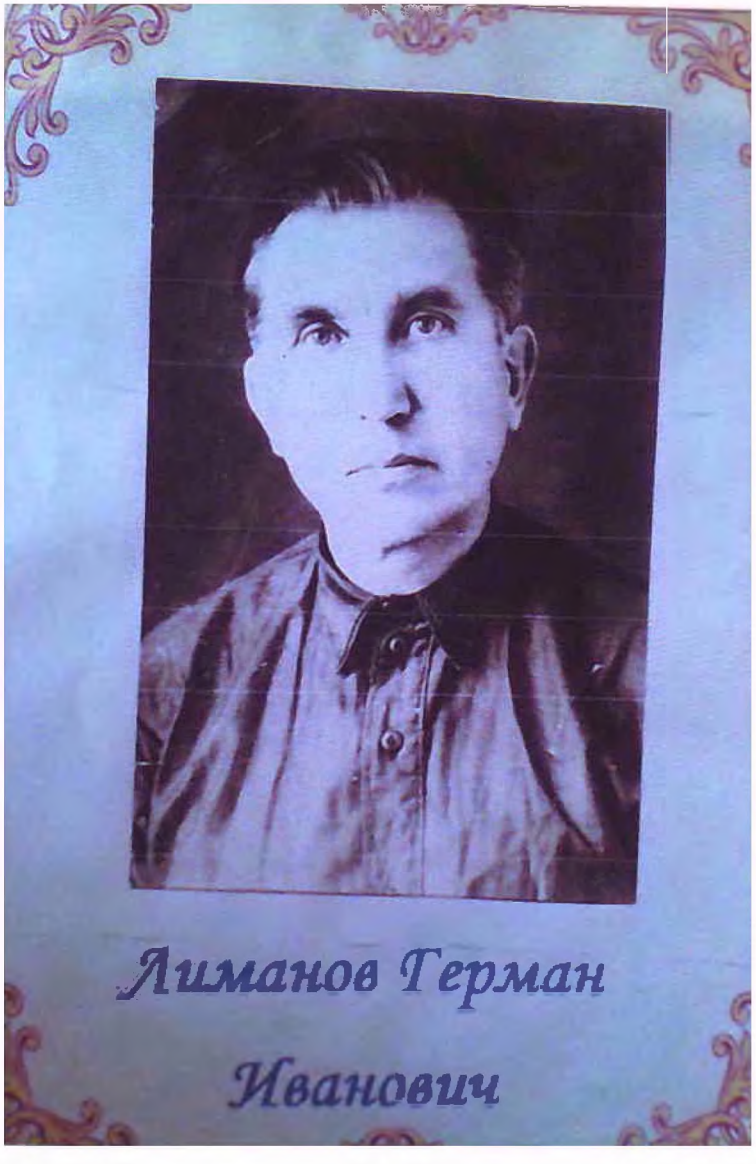

Список погибших учащихся и учителей средней школы №3 занесены на мраморную доску

1. Лиманов Герман Иванович 1901-1968гг.
2. Ваньков Леонид 1923-1944гг.
3. Горбунов Михаил 1924- 1943гг.
4. Дубовицкий Пётр 1918-1942гг.
5. Дубовицкий Борис 1922-1945гг.
6. Давыдкин Анатолий 1919-1945гг.
7. Даулетбаков Виктор 1919-1942гг.
8. Жуковский Яков 1925-1945гг.
9. Ишутин Григорий 1914-1942гг.
10. Иванников Михаил 1917-1942гг.
11. Калашников Николай 1920-1942гг.
12. Картошов Георгий 1919-1941гг
13. Кашурин Георгий 1921-1942гг.
14. Калинин Борис 1921-1942гг.
15. Морозов Михаил 1925-1944гг.
16. Морозов Владимир 1922-1941гг.
17. Некоз Владимир 1923-1944гг.
18. Попов Иван 1911-1942гг.
19. Попов Борис 1924-1945гг.
20. Сконцов Михаил 1924-1944гг.
21. Соболин Дмитрий 1918-1943гг.
22. Савченко Пётр 1901-1945гг.
23. Стружко Вениамин 1920-1942гг.
24. Татурин Василий 1921-1941гг.
25. Ерёменко Иван 1922-1942гг.
26. Феоктистов Иван 1907-1944гг.
27. Феоктистов Николай1924-1943гг.

Мемориальная доска погибших учащихся и учителей СШ№3 в годы ВОВ.



Памятник Кирова С. М.



История начальной школы № 4.

Начальная школа №4 изначально была открыта как детский сад при стекольном заводе в 1974 году.

С 1992 она стала филиалом начальных классов школы №7.

В 2015 году школа получила статус начальной школы №4, со своим уставом и печатью. **Директором которой является Чакеева Н. Ш..** В настоящее время в школе работают 28 учителей, обучается 694 ученика. С 0 по 4 класс.



Директор начальной школы №4

Чакеева Н. Ш.

Средняя начальная школа №4



Информация о кыргызской СШ № 5

Здание школы построено и введено в эксплуатацию в 1966 году, школа рассчитана на 960 учеников. Школа находится по ул. Борончиева № 45. С 1966 по 1989 годы обучение в школе велось на русском языке, директором в те года была Мария Ефимовна Голубчик. С 1989 года школа переведена на кыргызский язык обучения, директором назначена Керимкулова Светлана Мусаевна. Педколлектив школы составляет 27 человек, в частности это: Климова М. К, Калилова Р, Колбаева Б.А, Рахматова Т, Атабекова Н, Сейтказиева А, Абдымомунова Н, Макешева А, Асанова Б, и др.

В 1994 года директором назначена Жумалиева Дамира Рысбековна, с 2010 года и по настоящее время директором СШ № 5 является Абдымомунова Нуржамал Кадыровна. На сегодняшний день количество учеников в школе составляет 766 учеников, с момента перевода обучения на кыргызский язык, школа выпустила 350 выпускников. На данный момент в школе трудятся 32 учителя, среди них:

«Отличник образования» - 12 человек;

Награждены грамотой Министерства образования - 14 человек;

В настоящее время педколлектив решает проблему под названием «Индивидуальное отношение к ученикам и дифференциальное обучение». Для решения данной проблемы используются инновационные технологии,

проводятся семинары, тренинги. Постоянно проводится мониторинг качества обучения учеников.

С 2011 года введено изучение китайского языка. На городских конкурсах ученики часто выигрывают различные призы и награды.

Школа внедряет этнопедагогику, с целью углубить и укрепить знания по изучению национальных ценностей в истории и жизни кыргызского народа. Работа ведется также совместно с общественной организацией «Умай эне-кут Ордо». Все это делается ради развития у молодежи достойных и глубоких знаний, развития творческого потенциала. Работают кружки по комузу и художественной самодеятельности «Умелые руки». Руководят и ведут кружки Ивакова Г, Эшимбетова Г, Бактыбекова А. Также в школе работает спортивный кружок, им руководит Чукуева М. Участники кружка часто выигрывают призовые места и подарки на соревнованиях.

Форум Дружбы СШ№5 2017 год





Директор СШ№5

Абдымомунова

Нуржамал

Кадыровна



Смотр - конкурс ЮИДД СШ№5
апрель 2017год



Встреча с ветеранами ВОВ в СШ№5
от 4 мая 2017года

Средняя школа № 6

1937 - год – основание школы;

1937 - год - преобразована в восьмилетнюю школу;

1990 – год – средняя школа №6;

1992 – год – переезд в новое здание;

1993 – год – объединение контингента учащихся и педагогического коллектива сш№6 и сш№11.

Директора СШ №6:

1) Хрипков И.Г.
2) Бобровская А.Л.
3) Печкина Т.Ф.
4) Кан Э.А.
5) Рысбаева А.А.
6) Джумагулов А.Н.
7) Асаналиева Г.Ч.

Качественный состав:

Всего работают 35 учителей;

9 – учителей Отличники образования КР;

25 – учителей с высшей категорией;

5 – учителей с 1 категорией;

4 – учителя с категорией;

1 –учитель без категории.

Школа находится по улице Гагарина 1.

Старейший учитель средней школы № 7.

Мадалиева Г. А.

Стаж работы 45 лет. Преподаватель немецкого языка.





История средней школы имени Ч.Т.Айтматова

Год образования школы:

17. 02. 1981.

Наименование школы:

Средняя школа №9

имени

Чынгыза Айтматова.

Юридический адрес школы:

г. Токмок

1 микрорайон, дом 26.

Количество учителей: 65

Отличников образования КР. – 10.

Количество учащихся – 1500.

Медалисты – 41.


Кыргыз Республикасынын Билим жана илим министирлиги
Чынгыз Айтматов атындагы
№9-орто мектеп
Токмок шаары
Министерство образования и науки Кыргызской Республики
Средняя школа №
имени Чынгыза Айтматова
город Токмок



Средняя школа №9 им.Ч.Айтматова

Школе №9 в 2014-году присвоено имя Чингиза Айтматова.Постановление об этом приняли депутаты городского кенеша,рассмотрев обращение педагогического коллектива школы. Школа №9,без сомнения ,одна из лучших в городе.Основана в 1981 году,имеет современное типовое здание и хорошую материальную базу-40 оборудованных учебных кабинетов,2 спортивных и актовый залы,мастерские.Вообще,школа отличается чистотой,уютом,эстетичным оформлением,ежегодно занимает одно из призовых мест в конкурсе по подготовке учреждений образования к новому году.17 учителей из 40 имеют высшую квалификационную категорию,шестеро –звание Отличника образования.Школа гордится и своими учениками.За эти годы школу с золотой медалью окончили 18 выпускников,с серебрянной-9 ,11 учеников получили "красный" аттестат.Ученики девятой школы добиваются неплохих результатов и на олимпиадах по предметам.В этом году на городской олимпиаде заняли 15 призовых мест,на областной -5.

С 2015-года в школе появилась еще одно направление воспитательной работы,одним из результатов которой стало создание зала,посвященного творчеству Айтматова.

В своем обращении в городской кенеш педагоги школы выразили готовность "достойно нести имя великого земляка,прославившего страну на весь мир – Чингиза Торокуловича Айтматова".Думается,так оно и будет.

Ведь с 2014-года школа гордо носит имя легендарного, любимого всеми нами Ч.Т.Айтматова.В школе под руководством Жыргалбека Мамытова работает драмкружок,которая не раз радовал зрителей города и других школ.

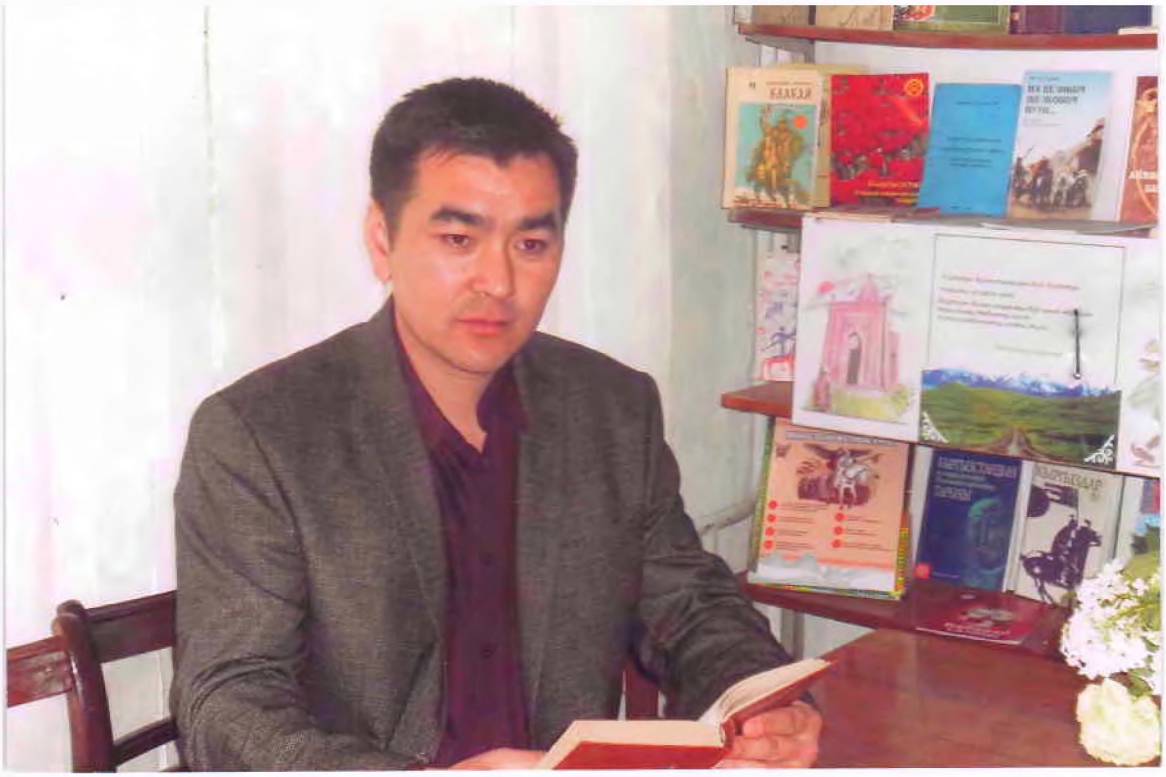

сш № 10 им. Ю.М. Дунларова

сш. была основана 1938 году в этом году исполнится 79 лет

школа рассчитана на 500 ученических мест.

1 корпус одноэтажное, обучаются начальные классы построен в 1965

-2 корпус одноэтажное построен 1970

-3 здание двухэтажное поострен в 1988 году

В данный момент обучаются 708 учащихся, директор школы Алканова Н.А.

Завуч по учебной части Халмухамедова Г.А.,завуч по воспитательной работе Шабазова Ф.А. завхоз школы Мамбетаева Ж.Т.

В 2015 году набрали 10 класс после многолетнего застоя ,в 2015 году после просветительских работ набрали 10 класс и в 2016 году они окончили 11 классов, в прошлом году ученица 10 класса Ишанкулова Санабархон получила 3 место в городской олимпиаде по гос языку. В 2016 году учитель начальных классов Халмухамедова Г.А. завоевала 2 призовое место в конкурсе «Учитель года – 2016» ,в 2017 году учитель гос. языка Жазренчиева А. Т. завоевала 3 призовое место в городском конкурсе « Учитель года -2017».

В этом году в городском конкурсе « Форум дружбы» заняли 3 место, учащиеся активно участвуют в различных городских конкурсах. Активно показали себя в городских конкурсах учащиеся 5 классов: Курманалиева Адель, Курманалиева Милана, Мажитов Дастан, Мехридинов Тайыр, Мехридинова Зуура, Аригжанов Алимжон, Фазылова Айгуль, которые составляют костяк командных групп школы. Президентов школы несколько лет является выпускник 9 класса Бейваз Шакир.

В 2014 году в январе первыми в городе установили камеры видео наблюдений. В 2017 году в апреле первыми из городских школ запустили проект ВПП ООН « Оптимизация школьного питания» и в настоящее время учащиеся начальных классов обеспечены горячим питанием.

Педкадры составляют 33 педагогов, из них со средним спец. 3 учителя, 4 учителя являются студентами ВУЗ (заочного обучения) и 26 учителей с высшим образованием.



1 корпус 1965 год



2 корпус 1970 год



3 корпус 1988 год

Общеобразовательная средняя техническая школа- лицей №11 (ТШЛ)

В августе 2017 года замечательному учебному заведению ТШЛ №11 исполняется 22 года . Он образовался и получил статус школа- лицей в 1995 году после слияния Токмокского учебно- производственного комбината и очно- заочных вечерних школ рабочей молодежи Токмока и Чуйского района. Открыта школа- лицей по инициативе тогдашнего министра образования Базаркулова М.Б. Кстати, Мукаш Базаркуловичу в этом году исполняется 82 года , и мы, поздравляя говорим слова благодарности за своевременное создание нового типа школы, как наша.В школу- лицей набирается уч-ся из городских и сельских школ, обучаются два года одновременно получая аттестат и дипломы за профессию, водительские права.

В школе- лицее готовят по профессиям швеи, повара, офис- менеджеры, бухгалтера и водители категории "ВС" и " В", на основе Лицензий выдаваемой МОиН Кыргызской Республики сроком на 5 лет.

Цель школы- лицея обеспечить общеобразовательную подготовку и обучить их рабочим профессиям.

ТШЛ №11 замечателен тем,что тогдашний педколлектив в те девяностые годы, когда с развалом Советского Союза разваливалось и приватизировалось все и всюду ,сумел сохранить материальную базу, а нынешний не только сохраняет , но и обновляет и приумножает, созидая по -современному. В канун двадцатидвухлетия отмечаем большую заслугу первого директора с 1995 по 2010гг ТШЛ Искандаровой Рыксы Алимовны, завуча Кузьминой Надежды Ивановны, преподавателей Максимова Е.А , Салазкиной Л.Э., Токтомбаевой А.А , Смирновой Л.Г и многих других ,которые стояли у истоков. Да ,нелегко было собрать из всех школ учеников со средними способностями, давать им не только общеобразовательные , но и специальности по профессиям. Но их дело не остановилось, не развалилось, а развивается по - новому.

Сегодня коллектив ТШЛ №11 состоит из творчески работающих 19учителей, из них 10 - учителя предметники , 3- мастера производственного обучения и 5 –ти техперсонала. Как говорится ,мал да удал: три отличника образования, 14 учителей с высшим образованием.Возглавляет коллектив с

2010г по настоящее время директор Балбакова Жамал Султаналиевна, отличник образования , педагог с 30 -летним стажем . Она смогла создать благоприятную среду с современной материально- технической базой для получения общеобразовательного и профессионального дела .Завуч Акибаева В.С., которая работает над повышением качества знания, ежегодно повышая статус школы. Завуч по воспитательной работе Машанло Ф.М ведет крапотливую работу с детьми,которые пришли из более 20 разных школ . Дети переходного возраста .Она рвет старые связи и укрепляет новые, лицейские. Учителя – мастера профессионального обучения , Мусаева С.Т, Салазкина Л.Э, Дубская В.М, Уметалиева С.Р, всегда из тех тихоней и троечника выводят исскусного повара, швею и офис менеджера.

Сегодня нам есть чем хвалиться. Если раньше лицей был местом, куда отправляли троечников, то сейчас отбор в лицей идет на конкурсной основе, отличников и ударников принимаем вне конкурса .Поэтому ежегодно два- три ученика становятся призерами олимпиад ,показывают высокие баллы на ОРТ (2011 -196 ,2012-178 , 2013-184 ,2014 – 200 баллов 2015г – 187, 2016г- 188 по основному тестированию, по предметам - английский язык 121, - история 110 , – химия 105,биология 113,) Первыми приобрели интерактивную доску(2011г),работает единственный в городе проект "электронный дневник"с 2012 г, новые легковые машины, полный оборудованный швейный кабинет , кабинет поварского дела и оснащенный новыми компьютерами кабинет офис- менеджеров,по современному оформленные учебные кабинеты и коридоры,хотя одному из зданий уже 130 лет . Ежегодно заканчивают школу- лицей 100- 150 учащихся , которые,успешно сд ав экзамены, получают аттестат о среднем образовании и диплом по освоенной профессии, сегодня они востребованы на рынке труда. За 22 года школа- лицей выпустила водителей -1138, швей - 800, офис менеджеров – 600, поваров - 1000, бухгалтеров 550,которые трудятся как в Кыргызстане , так и за рубежом. В этом учебном году заканчивают школу- лицей 119выпускника,из них 16-повара, 22-швеи, -15- офис менеджеры , бухгалтеры, получили права категории "ВС"и "В" - 53. Честь школы- лицея в этом году в городской олимпиаде защищали и получили призовые места Олейникова Л, Омуралиева А,Тойкул к А,Фомина К, Мазу И,, Хороших результатов в изучении общеобразовательных предметов добились Лумасходиева М, ДЖумалиев Н, Жанышева М, Перпиходжаева М, Савицкий

В,Исмаилханова Х, Лирова К, Рамзанов Н, Гильманова Л, Саалиева Л,Сушанло Асия и Сушанло Алия, Асангазиева Г,Кучкачева А, Сыдыкова Н, Победителями конкурса " Лучший по профессии" стали швея Мурат к Асель, Сангуй М, Аскарова А,Оналбаева А, автодело Отонбаев Д, Женишбеков У, повар Фомина К, Камбарканова А,Елдашева Ш,Бобр А, офис менеджер Азизов Д,Нусырова П, Салджанов И, Бактиярова А.

Копилку города медалями пополняют наши спортсмены Сулайманова Динура,Байло Мухамед, Паншаров Муса, Жолдошев Данияр, Маслянов Дильшат, Хусаинов Бахадыр, Муктаров Урмат,Бактыбеков Адилет, Кубанычбекова Айжамал и многие другие. Как видно, наши выпускники помимо учебы проявили себя как активные ученики,хорошие товарищи, специалисты той или иной профессии,освоившие компьютерную технологию, почти у всех водительские права. Все эти заслуги ученики достигают благодаря творчески работающим учителям- предметникам: Каиповой Гулсайре Осконбаевне, учителя английского языка, отличника образования;Ачиловой Турду Осмоновне, учителя физики;Куруновой Елене Викторовне,учителя биологии; Ногойбаевой Аманат Нурсеитовне, учителя математики, отличника образования; Гоман Татьяне Григорьевне ,учителя истории;Акибаевой Венере Сатарбековне завуч ,учитель географии;Батутиной Ирине Михайловне, учителя русского языка ;Жамангуловой Элизе Набидулаевнае и Исаковаой Аиде Жумабековне, учителей кыргыз тили. Большая заслуга мастеров производственного обучения :Салазкиной Людмилы Эрликовны, офис менеджер, которая обучила компьютерной грамотности и делопроизводству;радуют швейными коллекциями девочки под руководством Мусаевой Саиды Толкуновны, изысканные кухни народов мира обучает Дубская Вера Михайловна,ну а те ,у кого водительские права, благодарят Тажиева Эркин Адашевича и Норозбаева Чолпон Кульчороевича. Пользуясь случаем, поздравляем всех работавших и работающих сотрудников лицея и всех выпускников лицея с двадцатидвухлетним юбилеем.Желаем им крепкого здоровья ,творческих успехов и семейного благополучия. Пусть школа- лицей №11 процветает и достигает высоких вершин. Прощаясь с выпускниками школы- лицея,мы желаем им здоровья , счастья , мира и долгих лет жизни и в очередной раз пусть звучат для вас слова:

Ждут новые дороги впереди
Но ты найди одну свою тропинку,

Сш №12

Средняя школа № 12 Токмок основана в 1988 г.

Школа расположена по улице Панфилова 18.

Здание школы типовое, 3-х этажное, панельное, рассчитано на 1176 посадочных мест. В школе 37 учебных кабинетов, мастерская для мальчиков, метод кабинет, малый и большой спортзал, актовый зал, столовая, библиотека с небольшим читальным залом.

Школа работает в 2-е смены (в 1-ю смену – 525 уч., во 2-ю смену- 432 уч.). Обучение ведётся на русском языке.

На начало 2016-2017 уч. года в школе обучалось 957 учащихся, укомплектовано 32 класс – комплекта.

Качественный состав учителей на сегодняшний день составляет 38 человек.

Первым директором школы является Гептин Александр Павлович (1988 – 1997), сменил его директор школы Чагай Лидия Юрьевна (1993 – 1997), затем директором была Касалапова Раиса Ивановна (1997 – 2008), в настоящее время директором школы является Еркесариева Динара Курбаналиевна с марта 2009г.

За 29 лет школа выпустила 2105 выпускников и среди них 52 медалиста школы.

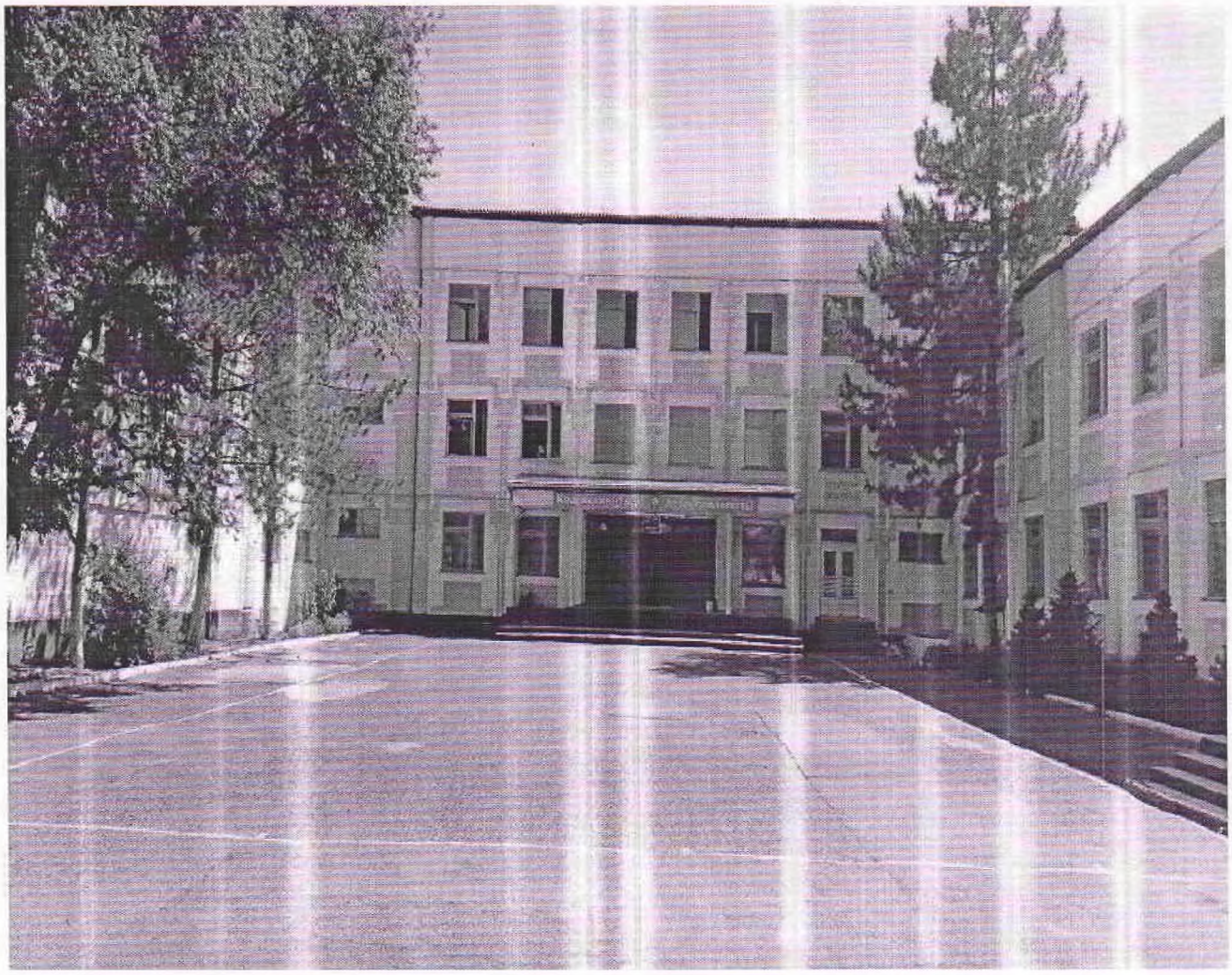

ДОСААФ

Общество содействия обороне, авиационному и химическому строительству сущесвовало в СССР с 1927 года по 1951. В небо Киргизии впервые самолёт Осоавиохима поднялся в апреле 1934 года. В 1951 году Осоавиахим был переименован в ДОСААФ – добровольное общество содействия армии, авиации, флоту. На основании поздравительного письма, присланного коллективу автошколы в 1967 году военным комисариатом Токмака майором Асановым, в связи с 30-ти летием школы, следует, что она была образована в 1937 году и называлась Токмакский автомотоклуб. В разные года её начальниками были Редчис П., Петров Г., Колчанов М., Пальник Н. и др.. В апреле 1971 года автомотоклубу было присвоено звание «Образцовый», а с 1 января 1975 года он был переименован в Токммакскую автомотошколу ДОСААФ. Основной деятельностью автошколы ОСТО (ДОСААФ) является подготовка водителей из числа призывной молодёжи для Вооружённых Сил Кыргызстана и народного хозяйства.



ТЕХНИКУМУ — 60!

БЫЛИ В ГОЛОДЕ И В ХОЛОДЕ, НО УЧИЛИСЬ, ПЕЛИ И ПЛЯСАЛИ

1947 Демобилизация. Куда ехать? Меня везде одинаково «ждут» — детдомовец. Приехал в Киргизию, откуда в сентябре 1941 призывался. Через Министерство сельского хозяйства попал в Токмак, в техникум механизации и электрификации сельского хозяйства. Он был трехгодичным. Обучалось в нем всего две группы механиков и одна — электриков. Взяли меня без экзаменов сразу на второй курс (как знакомого с более сложной техникой, во время войны был механиком самолетов). Кто учился в техническом учебном заведении знает: второй курс — это высшая математика, сопромат, основы аналитической геометрии, черчение, теоретическая механика и прочие довольно мудреные науки. А я-то до войны окончил 8 классов, да еще шесть лет армии. Забыл, что и знал. Каково мне было учиться, можно только догадываться. Хотя в школе у меня в этом плане затруднений не было.

С нами занимались опытные, добрые, понимающие педагоги: светлой памяти Олег Леонидович Намайлов — морской офицер, конструктор кораблей, ленинградец, из репрессированных,умница; Георгий Михайлович Костюк, по возрасту он был такой же, как и мы, но, кроме высокого общего развития, был одаренным музыкантом и спортсменом; гроза волейболистов Александр Алексеевич Гончаров — завуч техникума, Сабир Шахимарданович Юлдашев, ростом около полутора метров, но большой шутник и выпивоха; Анвар Ибрагимович Мирзабаев, непревзойденный в округе математик. Все они, к сожалению, призваны уже в Мир иной. Директором был Василий Иванович Сумбулов (старый чекист).

Учились в основном ребята, вернувшиеся с войны. И все почти были в таком же положении, как и я. Занятия проходили в учебном корпусе, располагавшемся по улице Садовой. Это был дом богатого токмакчанина — Кензина. Длинный коридор и большой ряд комнат-классов. В каждой комнате печка (контрамарка). Топили торфом. Его добывали на территории теперешнего заказника, а хранился он во дворе под дождем и снегом. В помещении — вонища, а тепла никакого. На уроках сидели в верхней одежде с поднятыми воротниками. Руки отогревали в рукавах.

Сидим, бывало, слушаем преподавателя, а сами не отрываем глаз от окон, чтобы не прозевать, когда привезут на бричке с будкой в «Бакалею» хлеб. Привезли. Прекращаются занятия, все туда, в очередь. Взяли хлеб, снова в классы. А было время, когда хлеб выдавали в столовой.

Стипендия на втором курсе была 160 рублей в месяц. А буханка черного хлеба весом два килограмма на базаре стоила 80—90 рублей. В столовой, особенно когда ешь без хлеба, было не роскошно. На завтрак бросят тебе в жестяную самодельную мисочку штук 5—6 килек, щепотку лука и ложку растительного масла. В обед какая-нибудь похлебка и каша. Ужин похож на завтрак. Проглотил, и в клуб. Он был метров 5 шириной и около 10 метров в длину точно не помню. Собирались туда наш техникум и медучилище.

Жили в общежитиях (тоже домики с небольшими комнатами). Нередко спали по двое. Я, например, почевал на одной кровати с Дмитрием Кирющенко. Матрацы были набиты соломой, вместо подушки — китель, затолкнутый на ночь в наволочку. У меня же больше ничего не было... Но не унывали. Был драматический кружок, в котором режиссурой занимался упомянутый выше Олег Леонидович. Ставили серьезные вещи, например, «Сорочинскую ярмарку», был джаз, руководимый Георгием Михайловичем. Гера играл на многих инструментах. В меру своих способностей и я принимал самое активное участие в этих культурных мероприятиях. Давали концерты по Токмаку, в Красной речке, Бурулдае, Актюзе, Трудовике, на смотрах во Фрунзе.

Молодость... Ни голод, ни холод не подавляли хорошего настроения.

Иван ГРУЗДОВ,
выпускник ТТМЭСХ, участник ВОВ.

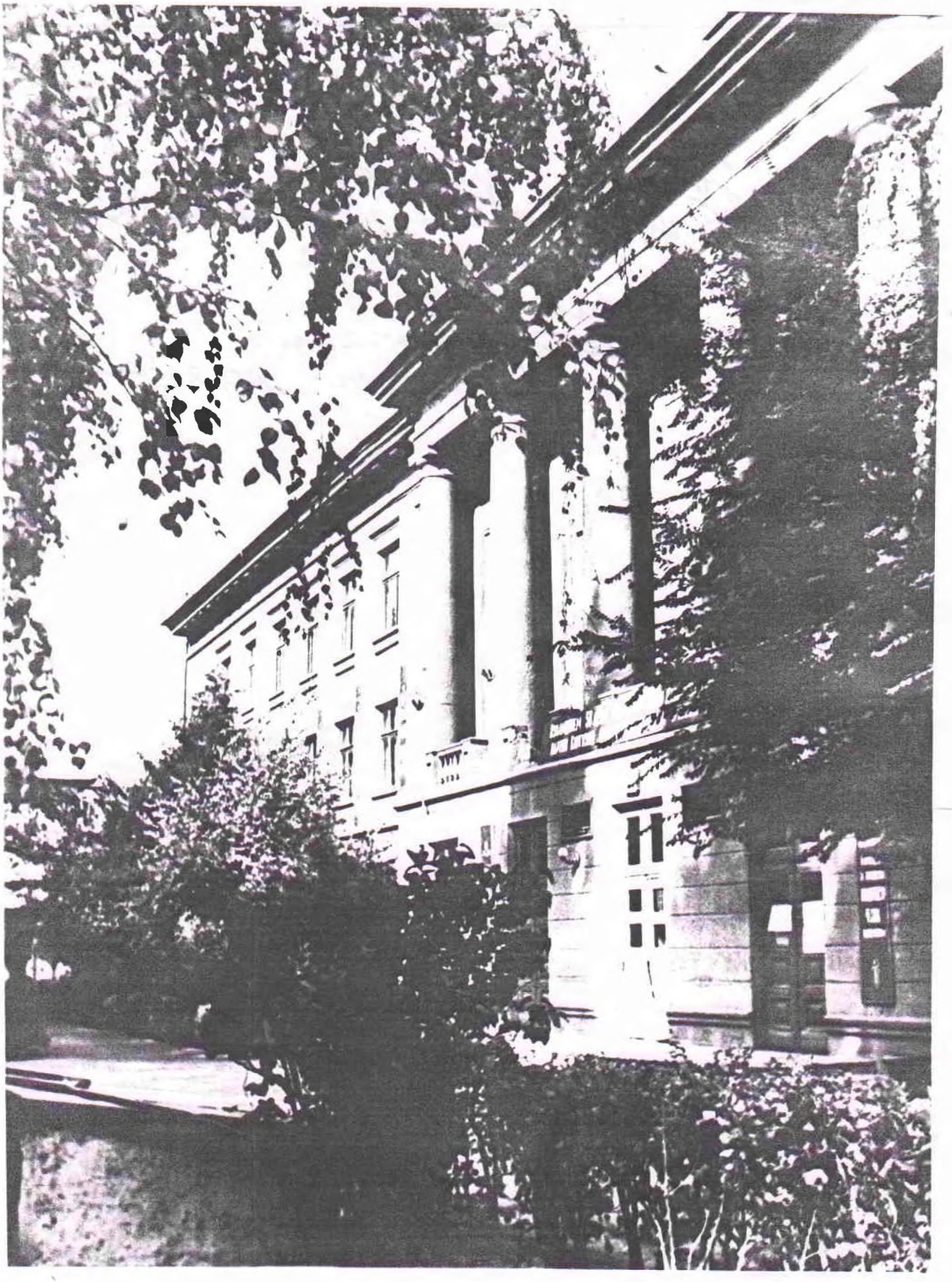

Здание учебного корпуса ТТМСХ



Здание ТТМСХ сентябрь 1985г., центр учеб корпус.



Идёт урок литературы. Препод. русского языка и литературы Тросман Л. Л.



Вера Ивановна Дорожинская ведёт урок полит экономии.
Гр. УЛ-33, 3 курс.

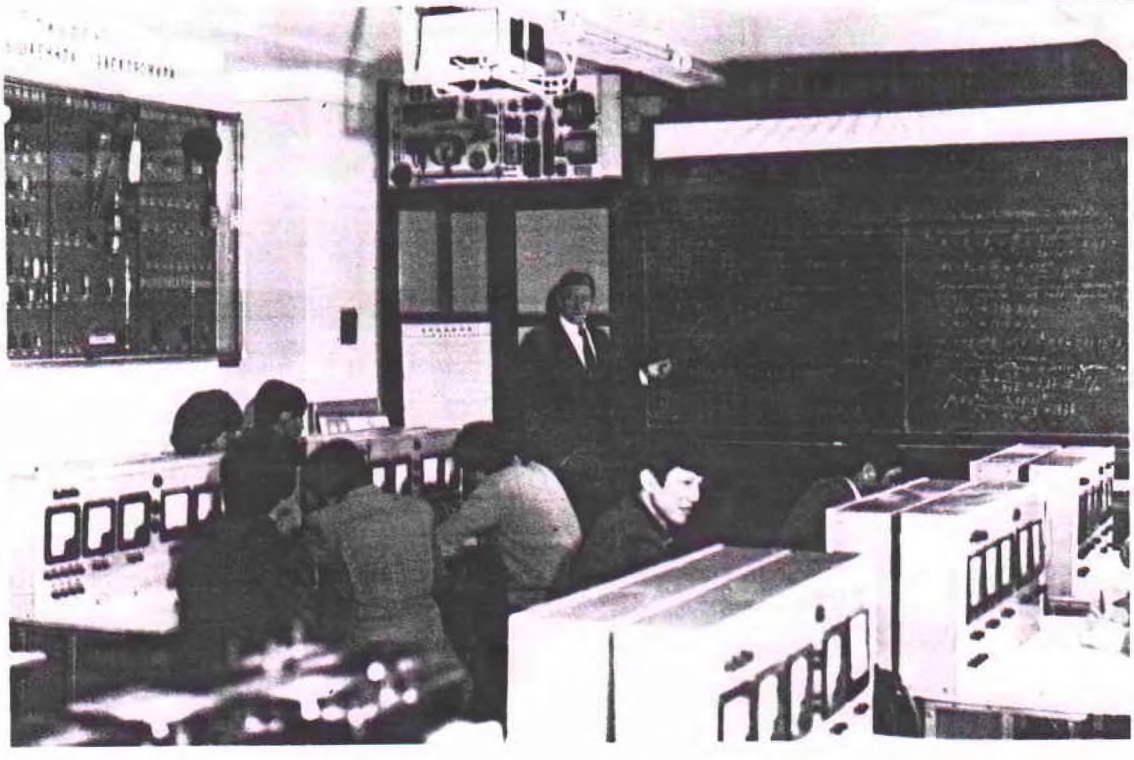

Преподаватель общей электроники Кузнецов Николай Филиппович на уроке

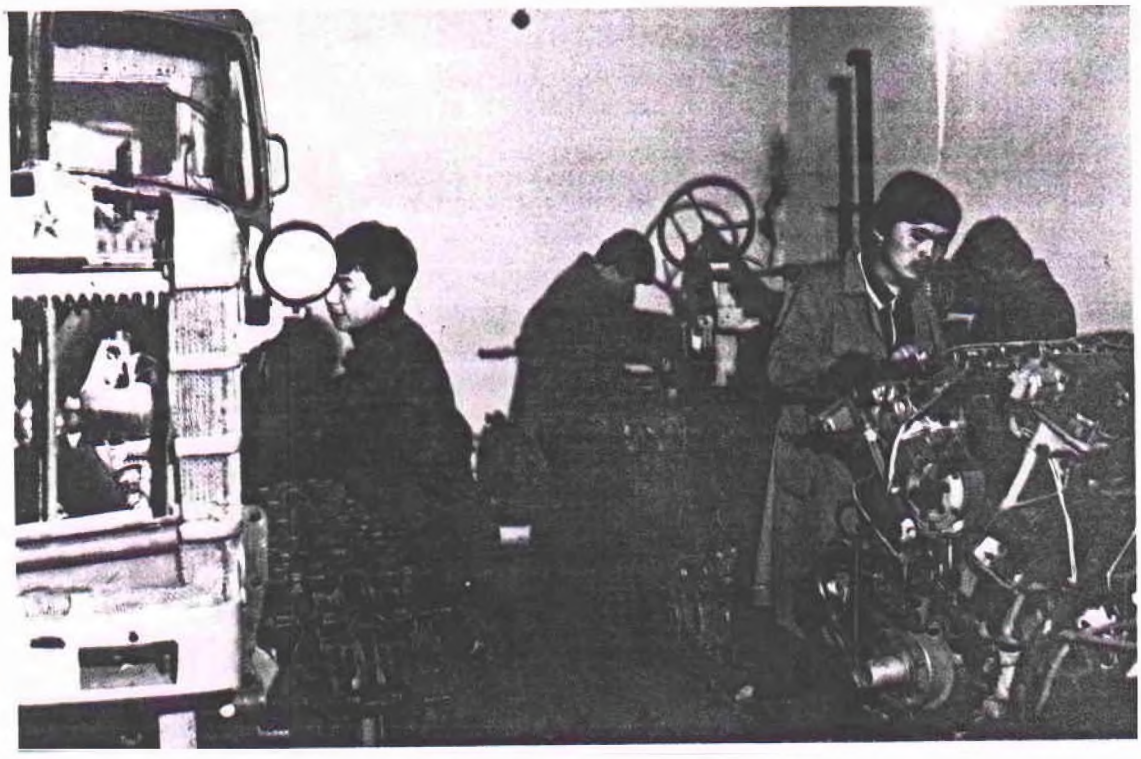

Ремонт тракторов, моторов, факультет механики ТТМСХ 1985 год.

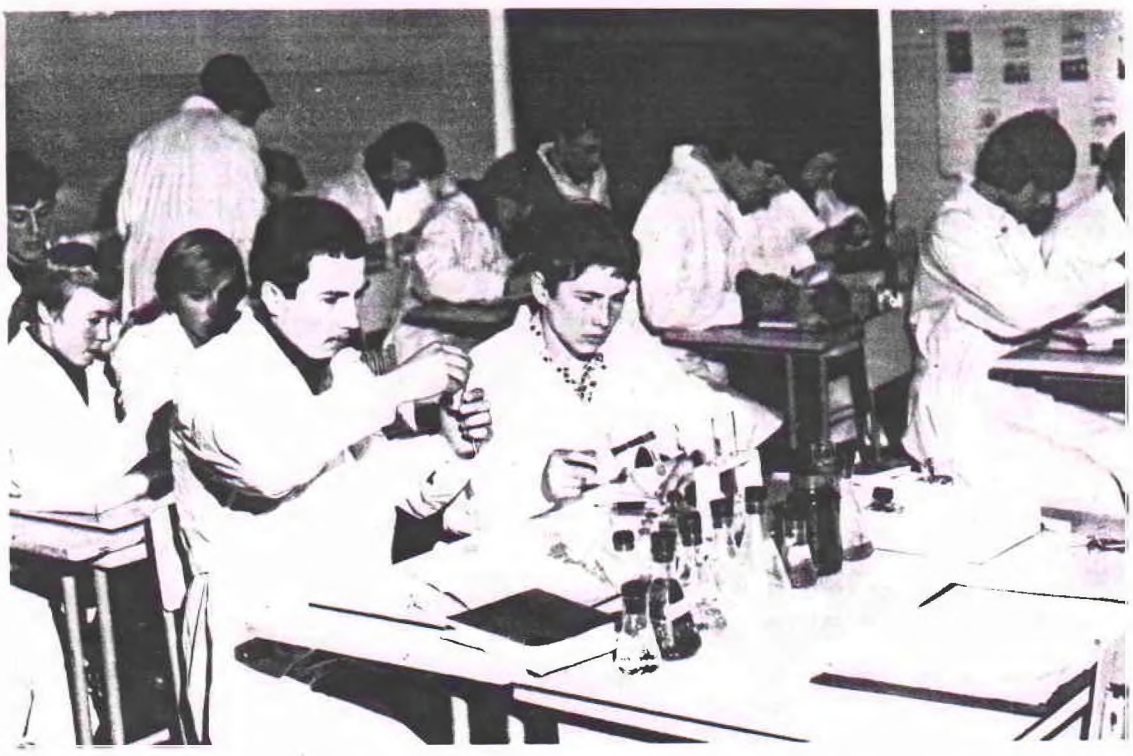

Кабинет химии. В хим. лаборатории препод. Гайцева Т. А., тех. ТТМСХ конец 1980-1985 г.г.

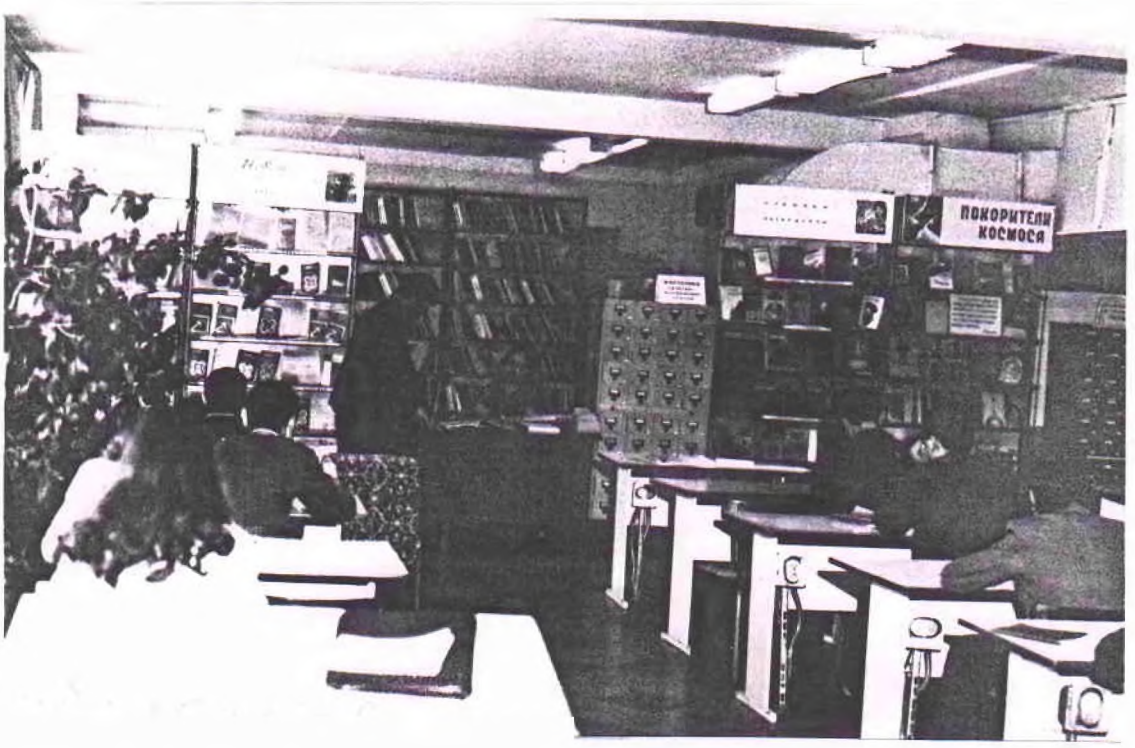

В библиотеке . Юнусова П. Д. библиотекарь ТТМСХ 1985 год.

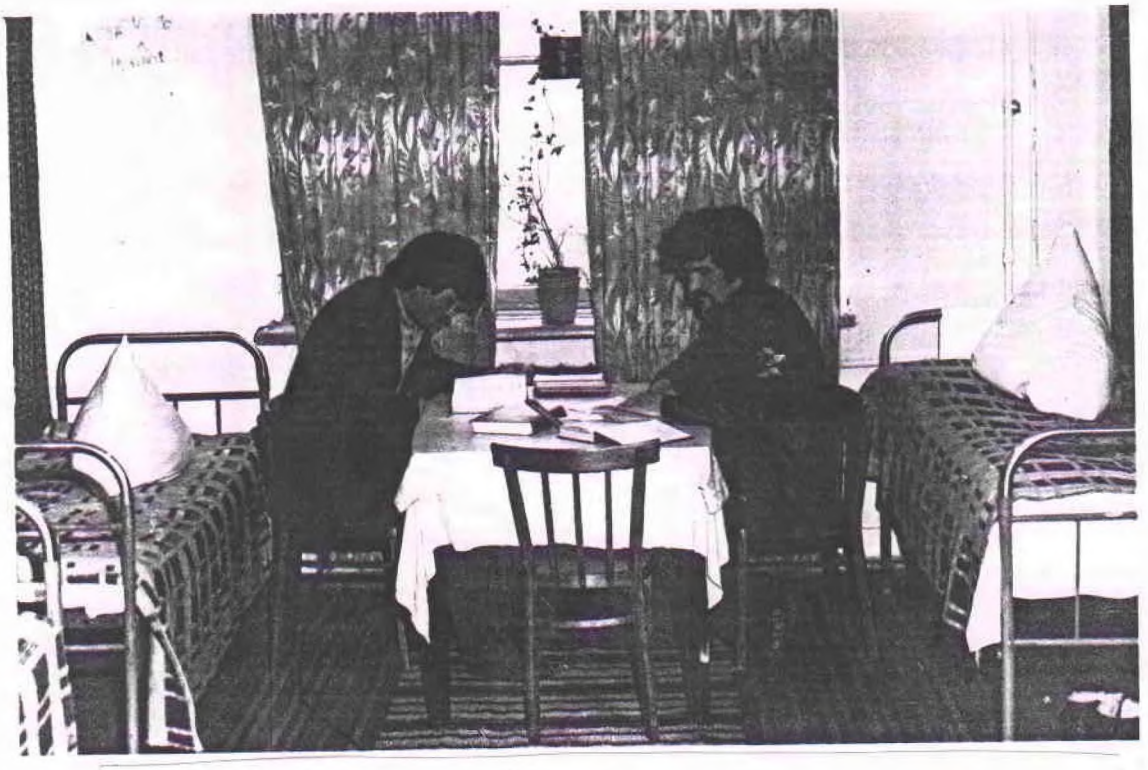

Общежитие ТТМСХ 1985 год.

У СТАРЕЙШЕГО ТЕХНИКУМА — ЮБИЛЕЙ

Прошлый 1997 год был юбилейным для нашего города. Нынешний является юбилейным для одного из старейших средних специальных технических учебных заведений нашей республики. Токмакскому техникуму механизации и электрификации сельского хозяйства исполняется в этом году 60 лет.

В каждый юбилей техникум называли «Кузницей специалистов среднего звена». А это, действительно, так: Ведь это они непосредственно осуществляют руководство производством и обеспечивают работу сельхозтехники и электрооборудования на предприятиях, в хозяйствах, работают с людьми.

В техникуме много лет трудились и продолжают трудиться ветераны Великой Отечественной войны и труда: Булашов Х. К., Горбачев Н. Г., Кремнев Ф. Т., Карпов В. Г., Мирзабаев А. И., Ластовкин В. Е., Кузембаев У. К., Груздов И. Г. и многие, многие другие. Они были и остаются гордостью педагогического коллектива техникума.

В 1945 году в трудные послевоенные годы в техникуме открывается отделение «Электрификации сельского хозяйства», готовящее техников-электриков. Это было связано с тем, что республике необходимы были специалисты в этой области.

Руководство техникума всегда живо реагировало на новшества и изменения в жизни страны и республики, шагало в ногу со временем. Много лет работой техникума руководил Тросман П. М. Под его руководством был открыт музей техникума. Теперь эти традиции продолжает Джушанло Ю. Ш. — молодой, энергичный, много делающий для поднятия престижа техникума в наше трудное время. Многие ведущие специалисты нашей республики и города закончили этот техникум, среди которых профессор Э. И. Арабаев, вице-премьер КР Б. И. Силаев, генеральный директор «Кыргызайылкөмөк» М. Ж. Курманкожоев, а также А. С. Палий, А. А. Суверлев, Е. И. Чешев, У. У. Усубалиев и многие другие. За годы своего существования техникум выпустил свыше 2000 специалистов.

О техникуме можно писать бесконечно, о его прошлом и настоящем. Несмотря на сегодняшние трудности, он продолжает работать и готовить высококвалифицированных специалистов для народного хозяйства республики.

Мне, как и всем неравнодушным к истории нашего города жителям, хочется поздравить с наступающим 60-летним юбилеем педагогический коллектив Токмакского техникума механизации и электрификации сельского хозяйства, пожелать здоровья, творческих успехов.

А. РЫСБАЕВА,
руководитель городской секции историков.

Всех, кто когда-то учился, работал, кто сегодня готовит молодые кадры, тех, кто выходит из стен этого учебного заведения, приглашаем к разговору на страницах нашей газеты. Поделитесь воспоминаниями! Вспоминает преподаватель техникума, участник Великой Отечественной войны Пётр Полторатько.

ЧТЗС, ПОЛУТОРКА ДА БРИЧКА ПАРОКОННАЯ

Техникум механизации сельского хозяйства был организован в 1938 году и размещался на месте, где сейчас расположились мастерские, рядом с военкоматом. Я поступил на учебу в 1939 году. Первым директором был Пономарев (не помню имени и отчества). Было всего два учебных класса, училась лишь группа механиков, учительская, столовая, клуб, кузница. Среди двора стояли трактор ЧТЗС-60, полуторка, бричка пароконная и выездные дрожки, а под навесом три лошади (мой отец был конюхом). Под этой же крышей учились медики, а рядом, в другом доме — овощеводы. Затем образовали плодоовощной техникум во Фрунзе, а позже — в Киршелке.

Приезжие студенты жили в общежитии. Оно стояло, где сейчас находится поливная скважина. В комнатах, а их имелось всего две, обитало по 15—18 человек. К занятиям готовились при керосиновых лампах. Печи топили торфом.

В столовой меню было просто «царское». Утром — 200 граммов хлеба и чай, в обед — жидкая похлебка и триста граммов хлеба, ужин — 200 граммов хлеба и кипяток. Преподавателями работали в основном специалисты из России и Украины (заметен был украинский акцент), а из местных только Александра Дмитриевна Морозова — математик, да Петр Пугачев — физкультурник и военрук.

Принимали тогда на учебу с семиклассным образованием, а учились три года. Первый выпуск пришелся на 1941 год. Своей учебно-технической базы не было, изучение машин и все практические работы проводились в МТС.

В крохотном клубе уже тогда появились зачатки художественной самодеятельности. Директор купил гармошку, балалайку и комуз. Так вот, это «трио» шпарило русскую народную песню «Светит месяц» так, что публика визжала от восторга. Но весь этот «оркестр» был на руках у ребят. А в общежитии, как известно, все и музыканты, и певцы, и острословы, так что инструменты на выпускались из рук. В конце-концов у балалайки порвали струны. Купить негде. Сплошной дефицит. И какой-то кулибин додумался: пристроили комузные, пока не нашли настоящие.

После окончания института я вернулся в техникум уже в качестве преподавателя, где и проработал 27 лет. Отсюда и на пенсию ушел. Хорошо работалось! Рядом были отличные люди, а это очень важно. Спасибо тому дружному коллективу, спасибо техникуму!


КУЛЬТПРОСВЕТУЧИЛИЩЕ
1-я ХОРОВАЯ ГРУППА
1986 г.
Бозова С.Н. преподаватель
Шпенглер В.В. преподаватель
Безымянная Ж.Г. кл. руководитель
Асанбаев М.А. директор РКЧУ
Толконбаева З.С. преподаватель
Гросс Э.Б. преподаватель
Антонова Г.В. преподаватель
Югай Т.
Сихмунд О.
Белокурова А.
Карайева С.
Грошовик И.
Ллуэр О.
Горохова Г.
Пархоменко Г.
Кашкова Б.
Гельмель А.
Джусупова С.
Кишиналиева
Каутер Л.
Грибенщиков В.
Кильдибаева Э.
Кайб Р.
Исламова Ж.
Апышева М.
Марозакова А.
Веселова Н.
Ботаева А.
Жунушалиев О.
Кремзер Т.
Лысенко В.
Жусуева Ч.
Кожомеринова Г.

Историческая справка
Республиканского колледжа культуры

Республиканская трехгодичная культпросветшкола была организована на основании распоряжения Совета Министров СССР № 5923-р от 29 апреля 1949 года. "Открыть с 1-го сентября 1949 года трехгодичную школу по подготовке культурно-просветительных работников в городе Фрунзе с контингентом приема на 1-й курс- 90 учащихся».Однако из-за отсутствия помещения, культпросветшкола была временно открыта в г. Токмаке в небольшом здании бывшей церковно-приходской школы (в дальнейшем-школы глухонемых).

В 1949 году культпросветшкола имела два отделения:

1. клубное отделение, готовившее организаторов и методистов клубной работы:
2. библиотечное отделение, готовившее работников массовых библиотек.

В результате проведенного набора на библиотечное отделение было принято 35 человек (при плане - 30 человек), на клубное отделение было принято 40 человек в русскую группу и 44 человека в киргизскую группу (план набора- 60 человек).Занятие в школе начались с 10 октября 1949 года. В 1952 году состоялся первый выпуск подготовленных специалистов-клубное отделение выпустило 54 человека, библиотечное -32 человека.

В первые годы работы культпросветшколы наборы проводились без конкурса, хотя перед проведением набора преподаватели школы направлялись в Ошскую, Джалал-Абадскую, Тянь-Шанскую, Иссык-Кульскую и другие области, где проводили беседы с выпускниками школ. В целях более быстрой специализации уже работающих в сельских библиотеках людей в 1953 году на основании приказа Министра культуры Киргизской ССР № 312 от 2 ноября 1953 года в культурно - просветительное школе открывается заочное библиотечное отделение, а преподаватели школы едут на места - в различные области республики в целях организации набора на заочное отделение среди коренной национальности (план набора - 60 человек).

Увеличение числа студентов и все возрастающие требования к подготовке культпросветработников поставили на очередь вопрос о переводе школы в г. Фрунзе для сближения школы с богатой научной и практической базой.

Дирекция культпросветшколы обращается в вышестоящие организации о переводе школы в столицу, так как имеющееся помещение не отвечает требованием учебного плана: классы не приспособлены для учебных занятий, нет комнат для кружковой работы и для индивидуального обучения игры на народных инструментах, отсутствуют кабинеты по клубным и библиотечному делу, лаборатория, спортзал, учебный клуб.

В 1956 году было принято постановление ЦК КП Киргизии об обеспеченности культпросветшколы соответствующим помещением и о переводе его в г. Фрунзе.

Министерство культуры СССР своим письмом № 29 от 17 апреля 1959 года рекомендует организовать культпросветшколы, готовящие организаторов и методистов клубной работы, школы, готовящие руководителей самодеятельных театральных коллективов, руководителей самодеятельного оркестра народных инструментов, хоровых и танцевальных коллективов.

Республиканская культпросветшкола обсудила это с реорганизацией системы народного образования и подготовку клубных работников вести по пути специализации и открыть отделение по подготовке;

1. руководителей самодеятельного театрального коллектива;
2. руководителей самодеятельного хорового коллектива.

В этом же 1959\1960 учебном году был увеличен срок обучения в школе. Распоряжением Совета Министров Кыргызской ССР № 431-р от 29 октября 1959 года Республиканская культурно – просветительная школа была переименована в Республиканское культурно-просветительное училище.

Изменение профиля клубного отделения повело к увеличению индивидуальных занятий по обучению игры на музыкальных инструментах, а это в свою очередь, потребовало увеличение числа классных комнат и снова встал вопрос о помещении. В ответ на ходатайство училища о расширении имеющегося помещения 7 июля 1960 года Совета Министров Кыргызской ССР принял постановление № 375 о строительстве здания для культпросветучилища со сдачей его в эксплуатацию в 1962 году.

А пока силами учащихся был построен в 1960\1961 учебном году дополнительно один класс и четыре маленьких комнаты для индивидуального обучения.

В последующие годы дирекция снова обращается в вышестоящие организации с просьбой о строительстве нового здания для училища, так как руководители хозяйств всей Республики просят обеспечить их работниками культуры, а имеющееся помещение не дает возможности увеличить плана набора учащихся.

Наконец, в 1967 году во Фрунзе было построено здание для культпросветучилища, но в нем разместился институт искусств.

Одним из старейших работников училища является Харитонова Тамара Никалаева - зав. библиотекой, ветеран труда (Работает в училище с 1953 года). Агайдаров Урал Агайдарович преподаватель театральных дисциплин, работает с 1959 года. Агайдаров У.А. ветеран труда, отличник культуры СССР, лауреат смотра агитбригад 1979г., награжден медалью « За доблестный труд», внештатный корреспондент телерадио Киргизской ССР.

Двадцать шесть проработали в училище Папова Нина Афонасьевна, ветеран труда, преподаватель русского языка и литературы. Она награждена медалью « За доблестный труд», победитель социалистического

соревнования в 1976 и 1980 гг. и Шмаков Геннадий Федорович, преподаватель по классу баяна, Панова Надежда Петровна, преподаватель клубоведения Туркманов Мелис Туркменович, преподаватель истории.

Немногим меньше исчисляется работы в училище преподавателей Рожновой В.А. , Арефьева А.С. , Болюнова В.А., Новикова П.Т. , Джельшпаева Д.Д. , Кожахматовой П.К. , Шнайдер В.Н. , Фадеева В.В. , Шпенглера В.В. и других. Многие преподаватели- выпускники нашего училища. Закончив высшие учебные заведения, они вернулись в стены родного училища в качестве преподавателей, например Умарбаева А.Ю. , Рожнова В.А. , Кудрина В.П. , Харченко В.Г. , Джунушалиева Ж.Б. , Анзина Э.Б. , Безымянная Ж.Г. , Петрова З.Г. , Ниязалиев Ж.Н. , Шайнуров В.В. , Шнайпер И.В. , Абдраимов Ф.А. , Спирина Г.И. , Кондратенко Г.И., Байгуманова А.Б. , Омурзаков С. О. и другие Рыжова Н.В. , Малькина Т.И. , Чуканов Б.А. , Дарбекова. Л.И. , Ильинова К.И. , Янцен Л.Д. .

Более тридцати лет в стенах училища проработали Арзамасцева З. М. , Арзамасцев Н.М. , Омурзаков С.О. Они, можно сказать, пришли в училище в первые годы. Немногим меньше проработали в училище супруги Митрофановы, Умарова Р.У. , Якименко А.Ф. , Кривохижин В.И. , Яковлев И.Н. , Фомина А.К. , Орлова М.В. , Гаврилова Е.Г. .

Первым директором культпросветучилища был Андриевский Прокофий Г. , сменил его Иноятов Хаким Алимович, проработавший на посту директора с 1952 по 1956 год, с 1956 по 1958 г. возглавлял училище Сарымсаков Рахман Дадаевич.

В течение двадцати пяти лет проработал директором училища Давлеталиев Сатар Давлеталиевич, отдавая все свои силы, знания делу подготовки клубных и библиотечных работник. С 1983 г. возглавляет училище Асанбаев Мусаш Асанбаевич.

Асанбаев М.А. работал в училище (10 лет) преподавателем библиотечных дисциплин, затем был назначен зав.заочным отделением, зам. директором по учебной работе, был переведен на должность директора научной библиотеки Киргизского государственного университета и вновь вернулся в училище в новом качестве - директором училища.

Много сил, знаний отдал училищу завуч Аипов Ниязбек Аипович, переведенный затем в Министерство Культуры Киргизской ССР. Долгие годы проработал завучем Кайыпов Молдыбай Кайыпович.

Во всех уголках нашей республики и далеко за её пределами трудятся выпускники училища. Многие из них возглавляют крупные дворцы культуры и библиотеки республики, удостоены звания заслуженных работников культуры Республики.

Вот сведения о некоторых из них:

Токтомушева А.- методист отдела культуры Джумгальского района, лауреат фестиваля народного творчества.

Токтосартов А.- заместитель министар Культуры Кирг. ССР.

Тургунбаев Т.- кандидат филосовских, заведующий кафедрой женского пединститута и др.

В каком бы уголке республики не оказался, обязательно найдешь нашего выпускника, занимающего или ответственный пост, или работающего рядовым специалистом, отдающего свои знания на претворение задач, поставленных партией и правительством. С первых лет существования училища и до сегодняшнего дня оно является проводником культуры в массы.

В 1994 году Республиканское культпросветучилище было переименовано в Республиканский техникум культуры. Коллективом техникума и Министерсвом культуры проделана большая работа по реконструкции, благоустройству общежития под учбеный корпус. Сейчас студенты занимаются в просторных, светлых и уютно оформленных классах. В этом же здании расположена библиотека 43636 экз.книг, общежитие, столовая, имеются все условия для творческой работы коллектива.

В ноябре 2009 года техникум стал колледжем культуры.

Сегодня Республиканский колледж культуры в настоящее время организует свою деятельность по следующим специальностям:

1. Социально – культурная деятельность и народное художественное творчество.
2. Библиотековедение.
3. Гостиничный сервис.

В Республиканском колледже культуры наряду с обучением профессиональным навыкам, со студентами проводится активная воспитательная работа.

Воспитательная работа в Республиканском колледжек культуры охватывает учебные занятия, внеурочную жизнь студентов, их разнообразную деятельность.

В колледже разработан и утвержден «Единый план», в соответствии с которым утверждаются планы воспитательной работы по цикловым комиссиям. Планирование воспитательной работы и контроль осуществляется в соответствии с нормативными требованиями. За каждой учебной группой закреплен куратор.

С целью активизации студентов идет вовлечение ребят в управление жизнью колледжа, в работу кружков, художественной самодеятельности, в организацию и проведения различных мероприятий и лекций.

Материально-техническая база

Республиканский колледж культуры располагает собственным учебно-лабораторным зданием площадью 213,3 кв.м.

Контингент студентов, приведенный к очной форме обучения	Общая полезная площадь	Общая площадь жилых зданий	Общая площадь на одного обучающегося
150	213,3 кв.м	493,6 кв .м.	13,3 кв.м.

Обеспеченность студентов помещениями, соотвествует лецензионным нормам. Аудитории оснащены необходмой мебелью, музыкальными инструментами.
На первом этаже находится административные помещения, склады, душевая, буфет на 20 посадочных мест, актовый зал, библиотека. В здание колледжа расположены 15 методических кабинетов, для проведения лекционных занятий, 20 кабинетов для проведения индивидуальных занятий. На четвертом этаже находится общежитие на 100 мест.

В собственности учебного заведения имеется 21 компьютера, 3 принетера и 3 капировальных прибора (ксерокс).

Имеются следжующие учебные кабинеты.

- Истории
- Эстрадного пения
- Общественных дисциплин
- Кыргызского языка и литературы
- Английского языка
- Специальности "Гостиничный сервис"
- Русского языка и литературы
- Гуманитарных дисциплин
- Теории музыки
- Кабинет танцев и хорового пения
- Фольклорный кабинет
- Социально-культурная деятельность
- Библиотековдение и библиография
- Кабинет информатики
- Кабинет физической культуры. Имеется волейбольная и баскетбольная площадка, беговая дорожка на 100м. Нет спортивного зала.
- Кабинет хорового дирижирования.
-

Библиотечно-информационный фонд.

Библиотечный фонд колледжа составляет 32039 экземпляров учебных и учебно –методических пособий. В читальном зале имеется справочная, энциклопедическая, научная литература, а также периодические издания. Имеется в наличии 23 наименований профессионально – ориентированных периодических изданий.

Качественных состав преподавателей:

Общее количество преподавателей составляет 31 человек.

Из них штатных – 31, внешних совместителей – 2.

Процент педагогических работников, работающих в учреждении на полную ставку составляют – 100% .

90% преподавателей имеют высшее образование.

Общественные организации и социальная поддержка студентов.

С целью социальной поддержки студентов, обучающимся по бюджету выделяются из республиканского бюджета расходы на питание сиротам и учащимся, находящимся под опекой одного родителя на основании предоставленных справок. Денежные средства на питание выделяются студентам в количестве 41 человек.

В учебном заведении функционирует студенческий Совет, в составе которого активисты, отличники, проживающие в общежитии студенты. Усилиями деятельности совета, улучшилась посещаемость и успеваемость студентво, проживаших в общежитии.

Также осуществляет свою деятельность профсоюзный комитет, который защищает права студентов.

Наблюдение за состоянием здоровья студентов осуществляется врачами городской поликлиники.

Общежитие колледжа находится на 4 этаже, где расположено 25 жилых комнат.

В 1992 г- специальность: оркестровый стал фольклорным.

В 1994 г- колледж переехал в общежитие.

В 2002 г- открыли специальности:декоративно-прикладное творчество, организация туризма и досуга.

В 2005г – открыли специальность "Гостиничный сервис".



Газета « Мой город Токмок» от 11 .09. 09г.

Февраль 1994 год. После экскурсии группа из Культпросвет училища-Техникума Культуры. Фото сделано во дворе музея 1999г.
Преподаватель Туркменов М. Экскурсовод- Шпринтер Л. В.

Техникуму культуры — 45 лет

ТАК БЫЛО. ТАК ЕСТЬ. И БУДЕТ!

10 октября 1949 года в городе на основании распоряжения Совета Министров СССР и постановления Совета Министров Киргизской ССР в небольшом здании бывшей церковно-приходской школы была организована культпросветшкола. 90 учащихся приняли клубное и библиотечное отделения.

В 1952 году состоялся первый выпуск специалистов.

Затем в 1953 году в школе открывается заочное библиотечное отделение, а в 1956 — заочное клубное отделение.

1959 год. Республиканская культурно - просветительная школа переименована в Республиканское культпросветучилище. Открыты еще два новых отделения: по подготовке руководителей самодеятельного театрального коллектива и хорового. Увеличен срок обучения в училище.

В 1968 году началось строительство здания общежития на 336 мест, которое завершилось в 1971 году. Рядом с ним, на пересечении улиц Дубовицкого и Шамсинской, должен был вырасти учебный корпус, но... его и по сей день нет.

С 1952 по 1994 годы из стен училища, а теперь уже техникума культуры (с 1993 года) вышли 5 тысяч выпускников.

... Пройдут годы, и еще не одну страницу доброй летописи оставит этот храм светлого и вечного.

ЕСЛИ Б МНЕ НАЧАТЬ СНАЧАЛА— Я БЫ ТАК ЖЕ НАЧАЛА

Нести культуру в массы — этот лозунг не потерял своей смысловой нагрузки и сегодня, когда забота о хлебе насущном, казалось бы, вытеснила все остальные. Но нет, пока есть такой коллектив, как в нашем техникуме — дружный, вкладывающий в работу всю душу, выпускники, заряженные нашим оптимизмом, смогут стать настоящими профессионалами.

Сама я — выпускница городского техникума культуры, после окончания Московского института вернулась в родные пенаты и рада, потому что здесь — мои педагоги, которые и по сей день помогают мне. Теперь и самой было бы стыдно работать вполсилы, поэтому и стараюсь теперь уже своим студентам передать знания и опыт...

Совсем немного времени прошло с тех пор, как пришла я в техникум, но твердо знаю одно — доведись повернуть время назад, все равно выбрала бы именно эту дорогу.

Э. ШАКИРОВА,
преподаватель.

ТОЛЬКО ЗНАНИЯ ВЕЧНЫ— ИХ МОЖНО ПЕРЕДАТЬ

ТЕЛЕГРАММА!
С юбилеем! Творческих успехов всем вам!
А. СИДОРЧЕНКО,
выпускник 1979 г.

НОВЫХ УСПЕХОВ НА НОВОМ МЕСТЕ

Сегодня нашему дому, техникуму, 45 лет. Праздник этот двойной — и юбилей, и долгожданное новоселье. Сейчас, когда мы занимаемся в большом и уютном здании, удивляешься, как мог этот коллектив раньше плодотворно трудиться в старом помещении без каких бы то ни было условий?

Вспоминаю обо всем этом, а перед глазами стоят мои коллеги, в недавнем прошлом еще бывшие моими учителями. Судьба техникума — это судьба каждого из нас — преподавателя и студента. И сегодня, в такой знаменательный для нас день, хочется поздравить всех с новосельем и днем рождения.

А. АСАНОВА,
преподаватель клубных дисциплин.

ТЕЛЕГРАММА!
Сердечно поздравляю педагогический коллектив и студентов с 45-летием и с новосельем!
Хочется пожелать, чтобы

«ЭТО—МОЙ СЕКРЕТАРЬ!» —

утверждал каждый учащийся Республиканского культпросветучилища, предлагая свою кандидатуру секретаря комитета комсомола

Активность жизненной позиции. Она заключается главным образом в том, чтобы принять личное решение, а не ждать, когда это сделают за тебя другие. И когда решение принято, приложить все силы для его практического воплощения.

Комсомольское собрание, состоявшееся в Республиканском культпросветучилище, явилось в этом плане для присутствующих подлинным уроком нравственности, заставило взглянуть на себя и окружающую действительность глазами завтрашних хозяев жизни.





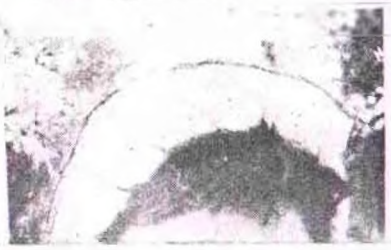





ВЕСТЬ о том, что Каширина подала заявление об увольнении, мгновенно облетела культпросветучилище.

— Надежда Кирилловна, а как же мы? — обступили секретаря комитета комсомола учащиеся библиотечной группы.

— Девочки, но ведь возраст... — виновато прятала глаза их старшая подруга. — Да к тому же еще и семейные обстоятельства...

— Надежда Кирилловна, — вклинился басок кого-то из ребят, — может, останетесь? Скучать же по нас будете...

— Да я уже скучаю, — чуть не плача сказала Каширина. — Но поймите же меня...

Ее поняли.

Сначалу сердито отмахивались:

— Да зачем эти бумаги? Я что, Шаршенова не знаю? Наш комендант, весь на виду...

— Глядите, Мусуретхан Алхановна вышла на работу, — щебетали девчонки, — растет, значит, Омар.

— Знать-то знаете их, — убеждал учащихся Джунушалиев вместе с горкомовскими работниками, — но секретарю-то не день работать, не месяц... Да и поймите, что сами выбираете комсорга. Тут уж работа выше всяких требований должна быть.

— А выбирать как — всем училищем будем? — вопрос явно был с ехидцей. — Так мы в клубе не разместимся.

— Предлагаю на собрание избмоотвод. Дочь у меня хоть и взрослая, но с ней надо много заниматься. К тому же собственные годы... — Людмила Ивановна зарделась от смущения, — я вот-вот выйду из комсомольского возраста...

Так одним кандидатом на должность секретаря становится меньше.

Слово берет Шаршенов. Цель, которую он ставит перед собой, это помочь учащимся в овладении теми знаниями, которые дает училище. Задача, конечно, важная, но по безмолвной реакции присутствующих чувствуется, что они ожидали большего.

Мусуретхан Кадырова говорит в основном об укреплении дисциплины. Трудиться вы можете,

— Разумеется, мы ведь знакомимся друг с другом.

— Меня зовут Нелля Веселова, я из второй хоровой группы. Когда заходит речь о молодых, часто слышишь, что мы пассивны, инертны. Что ж, так, наверное, и есть. Когда нет настоящего лидера, его место занимают тоска и скука. К кому лично ваш первый шаг в борьбе с нашей пассивностью?

— Ну, для начала давайте проведем дискотеку. Активное участие в ней должны принять все живущие в общежитии. Я сам был студентом, хорошо знаю наш быт, скука — это подлинная хозяйка общежития. Так и устроим ей подлинный бой.

Девичий голос из зала:

маюсь спортом — играю в футбол, в настольный теннис. — Абдыбек хитро оглядывается на президиум и тут же вновь обращается к залу. — Хотите, и вас научу сражаться?

— Как клубный работник, — завершает ответ на этот вопрос Шаршенов, — я тоже люблю музыку, особенно национальную. Сам играю в нашем ансамбле комузистов. Считаю, что нужно художественную самодеятельность училища поднять на новую ступень.

Из выступлений делегатов.

Елена Сухопарова, вторая библиотечная группа:

— Хочу видеть комсорга беспокойным, в постоянном поиске. И чтобы с ним можно было поделиться чем-то личным, получить житейский совет. Словом, я за Мураталиева.

Светлана Орищенко, вторая библиотечная группа:

— Мой секретарь, каким я его вижу, должен не зарываться в бумаги, не ограничиваться лишь сбором комсомольских взносов, а весь жар души отдавать нам. Почаще должен бывать в группах, служить связующим звеном между нами и преподавателями.

Марина Юн, третья библиотечная группа:

— Мне импонирует намерение Мураталиева вывести училище на общегородской масштаб. Безусловно, есть у нас и достижения, есть и упущения, но последние происходят скорее всего потому, что мы варимся в собственном соку. Хочется общаться с ребятами из техникумов, училища, знать их заботы. Думаю, такое общение послужит к обоюдной выгоде, всесторонне обогатит нас.

Джумабек Тюменбаев, вторая хоровая группа:

— Я лично буду голосовать за того, кто гарантирует самостоятельность в работе. Надоело быть исполнителями чужой воли.

— Лучшая гарантия, — поднимается с места Мураталиев, — это ваша личная заинтересованность в проведении того или иного мероприятия. Тут на доброго дядю надеяться нечего, у каждого парня



Абдыбек Мураталиев. Родился в 1960 году в семье рабочих. После школы в течение двух лет работал на промышленных предприятиях города. В 1979 году был призван в ряды Советской Армии. За плечами у Абдыбека учеба во Фрунзенском педагогическом институте русского языка и литературы. Женат. Член ВЛКСМ с 1980 года.



Мусуретхан Кадырова. Национальность — узбечка. Родилась в селе Кен-Будунь Иссык-Атинского района. Окончила Киргизский государственный институт искусств имени Б. Бейшеналиевой. Работает в культпросветучилище преподавателем народных инструментов. Замужем, сыну Омару 1,7 года. В комсомоле — 12 лет.



Мыктыбек Шаршенов. 23 года, родители проживают в колхозе «Прогресс». По окончании десятилетки начал учиться в культпросветучилище. Год спустя учеба была прервана в связи с призывом на военную службу. В рядах Вооруженных Сил стал кандидатом в члены КПСС, коммунист с 1985 года. Женат, работает комбайнером.



Людмила Дарбекова. Украинка, родилась в селе Беловодское. Окончила Киргизский государственный институт искусств имени Б. Бейшеналиевой, профессия — дирижер. Замужем девять лет, растит дочь Алию. Член ВЛКСМ с 1975 года, на протяжении трех лет избиралась секретарем учительской комсомольской организации.

Училище застыло в ожидании нового комсомольского вожака.

НЕЛЬЗЯ сказать, чтобы в горкоме комсомола не было кандидатуры на освободившуюся должность. Но тут в самый последний момент Сергей Мутинцов, стоящий у руля городской комсомольской организации, на мгновенье задумался и бросил:

— А что, если ребята сами выберут комсорга?

— Давно пора опробовать идеи январского Пленума ЦК, — соглашались работники аппарата горкома.

— Я — за. Это в духе времени...

— Когда-то надо же начинать...

— Лады, — Сергей, подводя итоги дебатам, положил руки на стол. — Туйгунбек, — обратился он ко второму секретарю Джунушалиеву, — пожалуйста, займись подготовкой собрания.

КОГДА ребятам начали предлагать анкеты с биографическими данными кандидатов, многие порать делегатов, — моментально нашелся Туйгунбек. — В училище свыше трехсот человек. Норма — от пяти учащихся один делегат. Идет?

На том и порешили. Судьба комсорга оказалась в руках шестидесяти двух делегатов.

ЗА СТОЛОМ президиума — первый секретарь горкома Мутинцов, Джунушалиев, директор училища Мусаш Асанбаевич Асанбаев, учащаяся Ольга Максимова, Надежда Каширина.

— Давайте начнем собрание с того, — обращается к присутствующим Мутинцов, — что заслушаем кандидатов. Надеемся услышать от них программу дальнейшей деятельности, так, наверное? Ну, кто из вас самый смелый? При подведении итогов голосования это тоже, смею надеяться, сыграет свою роль.

И тут происходит первая неожиданность.

— Я, конечно, ценю доверие, спасибо, — Дарбекова открыто смотрит в зал, — но заявляю сразу, что замечает она, в этом я убедилась во время сельскохозяйственных работ. Но с дисциплиной дела обстоят неважно, а ведь это основа основ. Будет порядок — обязательно будут и успехи.

Как можно прокомментировать эти слова? Они, разумеется, правильны, но Шаршенов и Кадырова в горячке выступлений невольно упускают из вида, что духовный мир тех, кому сегодня по семнадцать-восемнадцать лет, не ограничивается только учебой.

И это чутко улавливает Мураталиев.

— Я наслышан, — замечает он, — что стенгазета училища ежегодно занимает призовые места на общегородском конкурсе. А как с другими сторонами жизни — спортом, например, вечерами отдыха? Я думаю о том, чтобы и в этом отношении слава расходилась далеко за стены училища. Причем, хочу, чтобы устроителями любого мероприятия являлись именно комсомольцы.

— Вопрос можно? — доносится из зала.

— И вы что, будете с нами танцевать? — последние слова тонут в веселом смехе.

— А почему бы и нет? — улыбается Абдыбек в ответ. — Кое-что умею.

По всему чувствуется, Мураталиев находит общий язык с учащимися.

— Пусть расскажут, чем увлекаются в свободное время, — просит кто-то из присутствующих.

— Моя страсть, — ребята, как истинные джентельмены, дружно предоставляют право первой высказаться Кадыровой, — это путешествия. Во время отпуска стараемся с мужем уехать куда-то далеко, в те места, где еще не бывали. Ну, а в выходные часто ездим на ВДНХ во Фрунзе, в музеи. Люблю также вязать.

— Я отдаю предпочтение книгам. Любовь к книге, должно быть, и привела меня в пединститут, — делится сокровенным Мураталиев. — Как и большинство из вас, увлекаюсь музыкой, в основном эстрадной. В армии, в институте, да и сейчас тоже занимаюсь. Есть мысли, идеи, чем нам стоит заняться, чтобы все это было и по душе любому из нас, и ради общей пользы.

Диля Таджиевна Байбабаева, преподаватель русского языка и литературы:

— В душе я за Кадырову. Она мне ближе и как мать, и как коллега по работе. Но, если откровенно, маленькие дети буквально связывают нас по рукам и ногам. Так что я отдаю свой голос за Мураталиева. Надеюсь, он сумеет организовать работу комсомольской организации так, как того действительно требует время. А мы, разумеется, должны помочь ему, поддержать. Позиция стороннего наблюдателя, что да как пойдет у нового секретаря, — это гибель любого дела. Сегодняшнее собрание должно стать экзаменом для всех.

Мусаш Асанбаевич Асанбаев, директор училища:

— Мы, преподаватели, в течение двух дней наблюдали, с каким жаром, заинтересованностью вы обсуждали каждую кандидатуру. Каждый из них по-своему заслуживает быть комсомольским вожаком. Нисколько не навязывая своего мнения, хочу лишь попросить, чтобы вы еще раз все обстоятельно взвесили и выбрали того, кто действительно будет вам старшим другом, а нам — верным помощником.

И ВОТ в руках комсомольцев замелькали бюллетени. Когда счетная комиссия, возглавляемая Дилей Байбабаевой, подвела итоги, выяснилось, что за Мураталиева проголосовали 54 делегата, за Шаршенова — 6, за Кадырову — 1. Один делегат от голосования воздержался.

— Гласность так гласность до конца, — махнул рукой Кубанычбек Дуйшенов, заведующий отделом комсомольских организаций горкома, когда ребята поздравляли Абдыбека с избранием его секретарем. — Мы в горкоме полагали, что вожаком будет другой. Но коль комсомольцы сделали свой выбор, это урок и для горкома. Перестройка, она ведь всех касается, не так ли?

Н. БОНДАРЕНКО.
Фото Т. БЕЙШЕНАЛИЕВА.

Лицей № 23

Статья « Огни Баласагына»
От15 ноября 1997 года

За свою историю наше училище несколько раз преобразовывалось. В годы ВОВ и после военные годы – это был детский дом. В 1957 году на его базе организовали профтех училище №1. В нём за 4 года давали профессию не только сиротам, но и всем желающим.

В1971 году оно преобразовывается в ПТУ №23 со средним образованием, 1994 году становиться училищем первой категории, а через год – профессиональным лицеем №23. Сейчас мы обучаем молодых людей на электросварщиков, строительных столяров, слесарей по ремонту автомобилей, бухгалтеров, операторов ЭВМ.

По линии Всемирного банка поставлено зарубежное оборудование для подготовки учащихся слесаря по ремонту автомобиля. В лицее имеется библиотека с фондом в 52 тыс. книг, стадион, спортзал. В нашем спортклубе « АЗИЯ» и дут тренировки по вольной борьбе, боксу, теннису, волейболу, проходят городские и областные соревнования. Мы хотим, чтобы из наших учащихся вышли достойные граждане..Зам директора ПЛ№23 Салиева Г.

Право граждан на образование обеспечивается бесплатностью всех видов образования, созданием в стране широкой сети общеобразовательных школ, профессионально-технических училищ, вузов, техникумов и т. д., а также предоставлением государственных стипендий и льгот учащимся и студентам.



Эстонская ССР. Выдача бесплатных учебников ученикам 37-й средней школы Таллина.

Фото ТАСС и № 15

Искусство специальности не помеха

В профессиональном лицее № 23 прошел фестиваль "Таланты профтеха". Мероприятие, в котором традиционно участвуют все учреждения профтехобразования Чуйской области, проводится ежегодно, с той лишь разницей, что устраивается поочередно на разных базах. На сей раз участников фестиваля – представителей четырнадцати учебных заведений – встречал наш ПЛ №23.

Перед началом концертной программы во дворе лицея была организована выставка, на которой были представлены швейные изделия, изделия из металла, дерева, поделки народно-прикладного искусства и даже выпечка – огромные аппетитные пироги. Все это было выполнено руками учащихся профтехзаведений. Причем, талантливо и креативно.

Как вам, например, урна в форме пингвина? Такая всякому поднимет настроение и отобьет желание мусорить. А как оригинально смотрелись панно, выполненные в лоскутном стиле и расшитые различными по форме, цвету и размеру пуговицами! Именно такие милые вещицы придают уют любому интерьеру. Очень понравились женские национальные наряды и головные уборы, которые представил на выставку лицей №103 из села Бороздой Кеминского района. Оригинальный дизайн, безупречный пошив и необычная расцветка – в таком наряде любая девушка почувствует себя настоящей Айчурек. А вот на школьные парты, образец которых представил на выставке наш лицей №23, даже нашлись потенциальные покупатели.

Что касается концертной программмы, она проходила строго по регламенту – каждому коллективу на выступление отводилось полчаса. Ребята демонстрировали свои способности в таких музыкальных жанрах как вокал, хоровое пение, танцы, инструментальное исполнение и фольклор. Здесь также было много по-настоящему интересных и самобытных номеров.

Радует, что ребятам, получающим технические специальности, не чуждо чувство прекрасного.

Л. Есембаева.



Жюри судило строго!

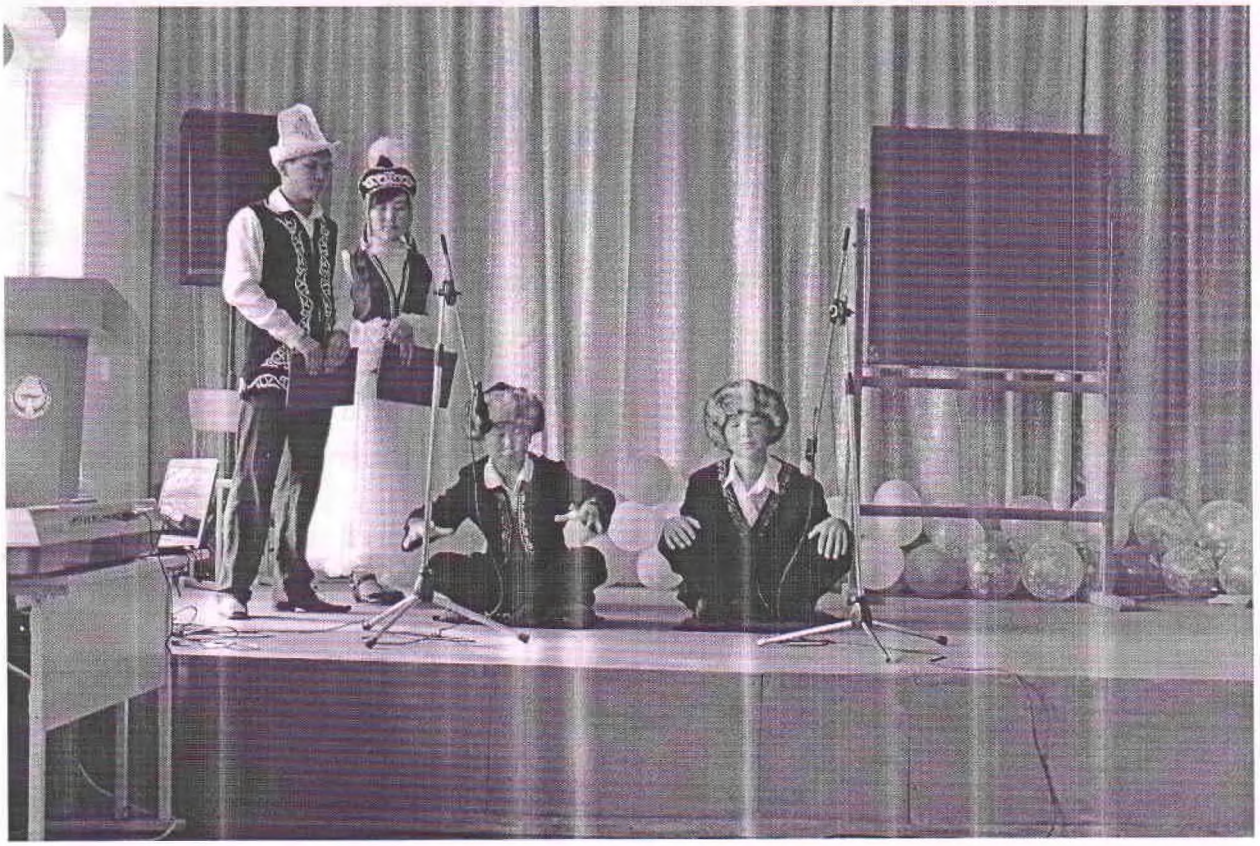

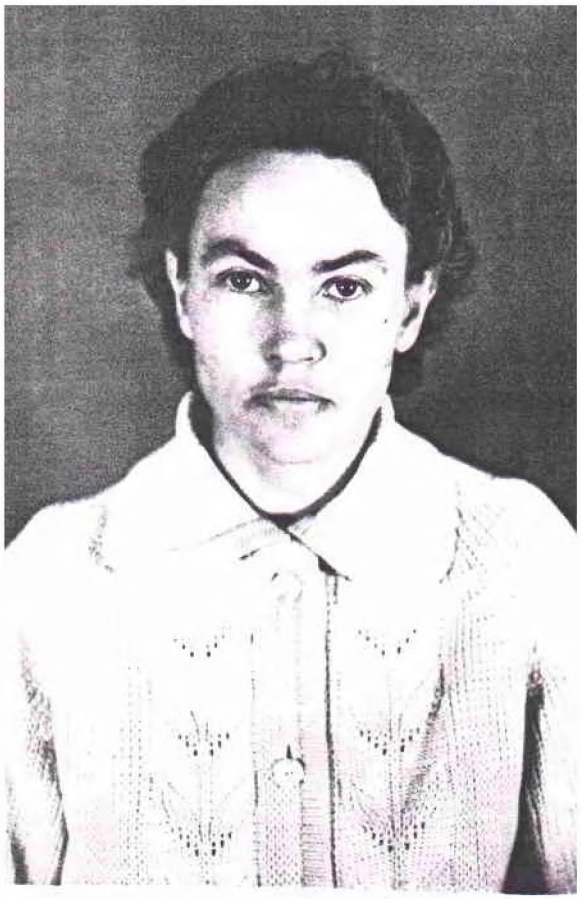



Сергеева Евдокия Парамоновна учительница русского языка проработавшая много лет в ГорПТУ №23 г. Токмок

Мансуров Эминжан Мансурович заслуженный учитель профтех образования

Краткая история создания и развития Чуй-Токмокского техникума механизации и электрификации сельского хозяйства.

История и жизнь техникума неотторжима от жизни большого государства – бывшего СССР. Перемены, происходящие в стране, а особенно в сельском хозяйстве, имели прямое отношение к деятельности этого учебного заведения. Коллективизация сельского хозяйства, оснащение его современной техникой потребовало грамотных специалистов по эксплуатации и техническому уходу за этой техникой и в 1938 году был образован техникум механизации сельского хозяйства, первоначально готовивший техников-механиков. Первый выпуск специалистов из техникума был в июне 1941 года, когда уже началась Великая Отечественная война, почти все выпускники и многие преподаватели ушли на фронт. А техникум продолжал жить в поселке Быстровка, так как в Токмоке его здание было занято под госпиталь. В 1945 году закончилась война, техникум возвратился в Токмок, а многие из первых выпускников навечно остались на полях сражения.

После войны началась сплошная электрификация страны. Сельскому хозяйству потребовались специалисты-электрики и с 1946 года, в техникуме стали готовить техников-электриков, а в его названии прибавилось слово «электрификация» и с этого года он стал называться Токмокский техникум механизации и электрификации сельского хозяйства. Так он назывался, как было сказано выше, по 1992 год. Жизнь шла впереди, на селе развернулось массовое строительство и потребовались техники-строители, которых готовили в техникуме с 1952 по 1958 гг, и за это время произведено три выпуска, подготовлено 173 техников-строителей. Дефицит образованных специалистов и руководителей в области механизации сельского хозяйства вызвал необходимость обучения практиков, не имеющих специального образования, но работавших директорами, главными инженерами, заведующими мастерскими, механиками машинно-тракторных станций. В соответствии с решениями сентябрьского (1953 г.) Пленума ЦК КПСС в техникуме с 1953 по 1959 гг. велось обучение по сокращенной программе этой категории работников и подготовлено было 177 специалистов. А в конце 60-х годов, из числа практиков было обучено еще около 100 человек.

В 1952 году в техникуме было открыто заочное отделение, где обучаются люди, сочетающие производительный труд в народном хозяйстве с учебой. В 1954 году февральско-мартовский пленум ЦК КПСС обобщил предложения республик, краев и областей, и принял постановление «О дальнейшем увеличении производства зерна в стране и об освоении целинных и залежных земель». Многие преподаватели нашего техникума сопричастны к событиям освоения целины. Среди них: В.И. Дорожинский, Л.А.Ковтун, помогавшие в период уборки целинного урожая. Л.Г. Груздов – участник Великой Отечественной войны, участник освоения целины. Три года проработала в школе на целине А.С. Шершнева.

Когда в стране возник вопрос о переводе животноводства на промышленную основу, то в техникуме в соответствии с решениями мартовского (1966 г.) Пленума ЦК КПСС с 1966 года, началась подготовка техников-электромехаников для животноводства. В 1979 году, коллектив техникума, за активное участие в освоении целины был награжден памятной медалью в честь 25-летия освоения залежных земель.

В феврале 1964 году техникум был переименован в Токмокский совхоз-техникум механизации и электрификации сельского хозяйства, Министерство сельского хозяйства Киргизской СССР. Техникум имел плодо-овощное направление, производство которого размещалось в 15 км от техникума, с центром в поселке «Искра» Чуйского района. Затем вновь, на основании приказа № 74 от 4 апреля 1969 года Министерство сельского хозяйства Киргизской СССР, Токмокский совхоз-техникум переименован в Токмокский техникум механизации и электрификации сельского хозяйства с местонахождением в городе Токмаке.

С 1986 по 1990 годы в техникуме велась подготовка кадров по специальности «Теплофикация сельскохозяйственных предприятий». С 1989 года ведется подготовка кадров по специальностям «Технологии консервирования» и «Хранение и переработка плодов и овощей». В 1991 году начата подготовка специалистов по первичной обработки шерсти. В 1992 году техникум был переименован в Токмакский Агропромышленный колледж. В 1996 году учебное заведение снова стал Чуй-Токмокским техникумом механизации и электрификации сельского хозяйства при Аграрной академии Кыргызской Республики. В настоящее время ЧТТМЭСХ готовит кадры средней квалификации, по трем специальностям:

1. «Механизация сельского хозяйства для сервисного обслуживания» по специальностям:
   а) эксплуатация машинно-тракторного парка»;
   б) эксплуатация машин и оборудования животноводства;
2. «Электрификация и автоматизация сельского хозяйства»;
3. «Технология виноделия»;

Пока был единый Советский Союз, контингент учащихся в техникуме составлял 2000-2200 человек, а ежегодный план приема составлял 600-630 человек. Начиная с 1987 года по экономическим и другим соображениям прием стал сокращаться. В 1994 году он составляет 110 человек, а в 1997 году 75 человек, а общий контингент учащихся составляет 353 человек. За годы существования нашего учебного заведения из его стен выпущено свыше 15500 квалифицированных специалистов. Многие из них окончили высшее учебное заведение, стали учеными, государственными деятелям, офицерами, хозяйственными руководителями. Среди них: профессор Арабаев Э, доктор технических наук Пенкин М.Г, кандидаты наук Гюр Р.А, Соболин Г.В, Колотев А.А, местные органы управления возглавляют Силаев Б.И, Усубалиев У, хозяйственными руководителями стали Чешев Е.А, Уметалиев И, Севернев А.А, Базаркулов А.Б, и многие другие.

Многие выпускники техникума работают преподавателями, мастерами в своем родном учебном заведении. Среди них Полянский Ю.С, Тынарбеков Э, Нуспеков С, Абдырасулов Б, Мустафин К, и другие.

За годы становления развития техникума значительно вырос и утвердился педагогический коллектив техникума. Такие ветераны техникума, как Родионов В.А, Рыбасов В.П, Выдрицкий В.П, Карпов В.Г, Сибилев Н.И, которые проявили глубокие и всесторонние знания в процессе преподавания использовали большое учение и мастерство в проведении учебно-воспитательной работы. Учебный процесс ведут квалифицированные преподаватели, среди них отличники народного образования Кыргызской Республики Джушанло Ю.Щ, Цой Г.В, Кормачев В.Ф, Зверева Н.И, Карпов В.Г, Полянский Ю.С, Выдицкий В.П. большую творческую работу по обучению и воспитанию учащихся проводят такие преподаватели как: Ковтун Л.А, Муслимова А.Д, Натурина Л.И, Шумилов Г.Л, Лисица А.А, Хурова Х.Ш, Киртенов Т.К, Искендерова Г.А, Орлов Р.В, и другие.

Преподаватель электротехнических дисциплин Кормачев В.Ф. доходчиво и целеустремленно излагает на уроках программный материал. Обладая большой эрудицией, он постоянно увязывает программный материал с последними достижениями науки и техники, приводит примеры из жизни, умело применяет наглядные пособия. Кормачев В.Ф. также ведет большую общественную работу, являясь председателем цикловой комиссии электротехнических дисциплин. Полянский Ю.С. выпускник нашего техникума неоднократно участвовал на выставках ВДНХ СССР, был награжден бронзовой медалью СССР за действующий макет «Диспетчерская служба». Большую творческую работу проводит он с учащимися по проведению лабораторно-практических работ и учебной практике. Карпов В.Г. – один из самых старейших работников техникума, один из первых награжденных значком «Отличник народного образования»

Кыргызской Республики, под его руководством и непосредственным участием выполнены разрезы действующих тракторов и оборудования к ним.

На высоком уровне проводит занятие по предмету «Сельскохозяйственные машины» Шумилов Г.Л. и Киртенов Г.К. они умело используют наглядные пособия/плакаты, макеты, отдельные узлы машин. Много времени уделяют изучению новых машин и агрегатов, организуют экскурсии. Таким образом, педагогический коллектив имеет сильный и опытный состав. Около 20 человек работают здесь от 15 до 30 лет. И все они щедро отдают свои знания, жизненный опыт в воспитании новой смены специалистов сельского хозяйства. Вот уже 7 лет руководит работой техникума Ю.Щ. Джушанло, под его руководством осуществляются учебные, воспитательные и трудовые процессы.

Директор техникума Ю.Ш. Джушанло окончил Казахский государственный сельскохозяйственный институт, окончил педагогический факультет Московского института инженеров сельскохозяйственного производства им. Горячкина. Всего его стаж работы составляет 23 года, из них: 23 года педагогический стаж. Ю.Ш.Джушанло является «Отличником народного образования» Кыргызской Республики , был депутатом городского совета и Чуйского областного совета, был награжден значком победителя социалистического соревнования.

За 60 лет выросла учебно-материальная база техникума, которая сейчас располагает двумя учебными корпусами на 1550 учащихся и мастерской, оснащенными кабинетами, лабораториями, библиотекой. Есть у нас компьютерный класс, автомобильный и тракторный тренажеры, необходимые машины и оборудования. Многие из этого сделаны руками учащихся и преподавателей техникума. Решаются в техникуме вопросы жилищно-бытовых условий учащихся и преподавателей.

Большой значение в техникуме уделяется интернациональным связям с учебными заведениями других государств

В 1998 году мы будем отмечать 60-летие образования Чуй-Токмокского техникума механизации и электрификации сельского хозяйства. Коллектив техникума готовится достойно встретить юбилей.

Токмокское Медицинское училище

Был основан в 1938 году, как школа медицинских сестер, с числом учащихся – 30 человек. 1 сентября 1946 году было открыто еще одно отделение – фельдшерское на 40 учащихся, и школа получили наименование фельдшерское.

В связи с увеличением числа больниц и других лечебных учреждений, возрос спрос на средний медицинский состав, приказом Фрунзенского областного отдела здравоохранения в мае 1950 года, на базе фельдшерской школы были организованы курсы повышения квалификации.

В 1954 году школа была преобразована в медицинское училище с отделениями: фельдшерским, акушерским и медсестринским.

С каждым последующим годом увеличивалось число учебных групп и достигло в 1958 году – 8 с общим числом учащихся 257. С увеличением числа групп учащихся, увеличилось количество штатного врачебно-преподавательского состава.

В настоящее время в училище функционируют следующие отделения: медицинских сестер общего и детского профилей, акушерское, фельдшерское, сан фельдшерского отделений.

Среди 9 средних медицинских заведений, Токмокское медицинское училище одно из первых. Вместе с тем, что увеличивается число учащихся в училище, расширяются его корпуса, учебные, лабораторные, и жилые помещения для учащихся.

Первое общежитие на 160 мест было введено в ноябре 1964 года, второе (благоустроенное на уровне современных требований) на 200 мест в 1973 году. Выпускников училища можно встретить в разных местах Киргизии, так как училище обеспечивает специалистами Ошскую, Тянь-Шаньскую, Ыссык-Кульскую области. И районы: Аламединский, Кантский, Кеминский, Московский, Тонский, Чуйский и другие. Библиотека училища была организована в 1949 году. Первой заведующей была Е.Н. Докучаева. Первыми книгами в основу образования библиотеки были: многотомник «Отчет медицины Великой Отечественной войне» который был подарен книжным магазином г. Токмок и несколько томов, подаренных библиотекой Кирмединститута.

В 1956 году библиотеку приняла Денисова З.В. которая работает и в настоящее время в нашем медучилище. В первые годы образования библиотеки, книжный фонд рос очень медленно, в настоящее время ежегодно в библиотеку поступает около 3-х и более тысяч книг.

СПРАВКА

Токмокское медицинское училище было основано в 1938 году. Первые годы функционировала как медицинская школа, готовили только медицинских сестер.

На данное время в училище имеются следующие отделения: отделение «сестринское дело», «лечебно-акушерское дело» и «акушерское дело». Всего обучаются 370 учащихся, из них: три группы отделения «сестринское дело» обучаются на контрактной основе, а остальные – бюджетные группы. Прием ведется на базе 11 классов. План приема на 1996-97 года составила 175 человек.

В Токмакском медицинском училище работают 35 штатных преподавателей, 8 совместителей. Из 35 штатных преподавателей – 32 с высшим образованием, 3 преподавателей со средним медицинским образованием. 19 преподавателей имеют высшую категорию. Среди них хотелось отметить опытных преподавателей, таких как Богданович В.М, Айтбаева Г.А, Акчалова Г.А, Исабеков Н.И, Ишина А.В, Бородихина Е.Я. и многие другие. У нас работают и наши бывшие учащиеся как Владимирова Л.А. Хуторная Н.Н, Ишина А.В. Хуторная Н.Н. и Ишина А.В. закончили медицинский институт, работали практическими врачами, а на данное время трудятся в училище – преподает «Инфекционные болезни» и «Анатомию». Владимирова Л.А. ведет предмет «Сестринское дело». Все преподаватели высшей категории. Хотелось бы отметить и выразить благодарность преподавателям, которые многое отдали училищу и знания и здоровье, а сейчас находятся на заслуженном отдыхе – Казакова Р.Г, Шорина Т.И, Воронова Р.И. и многие другие.

В училище функционируют 20 учебных кабинетов и 2 учебных комнаты. Кабинеты оборудованы всеми необходимыми для проведения уроков по клиническим предметам.

Базой для проведения практических занятий является Чуй-Токмокская городская больница и номерная больница в с. Чуй. Хотелось бы чтобы, она действительно была базой, и для начало выделила нам, по одной учебной комнате в каждом отделении, где мы могли бы работать со студентами. Такого, к сожалению, в настоящее время нет, и нашим преподавателям приходится заниматься со студентами в коридорах, на лестничной площадке, во дворе на скамейках.

Преподают у нас и совместители, практические врачи – Ажибекова К.К. Казаков Э.К. Дуйшеналиев М.Д. Калыкова Ж.К. и т.д.

Для прохождения учебно-производственной и государственной практики за Чуй-Токмокским медицинским училищем закреплены лечебно-профилактические учреждения г. Чуй-Токмок, Ыссык-Атинский ЦРБ, Кеминский ЦРБ и Кантский ЦРБ. И при распределении мы в начале удовлетворяем их заявки, затем остальные районы.

Повышение квалификации преподавателей проводится согласно плана в центре подготовки специалистов в городе Бишкек. С целью углубления знаний учащихся, в училище проводятся недели цикловых комиссий, конкурсы по предметам, открытые уроки. Ежегодно проводится конкурс среди выпускных групп «На лучшую медсестру», куда приглашаются и главные медицинские сестры с лечебных баз.

В училище функционируют кружки по общеобразовательным и клиническим предметам. Так, например в 1996-97 учебном году наши кружковцы работали в школах города и вели профилактическую и одновременно профориентационную работу.

Для проживания учащихся училище имеет общежитие на 250 мест, но условия желают лучшего. Установленный размер минимальной стипендии 48 сомов, численность студентов получивших стипендию 237 человек, процент успеваемости составило 88,3%, на отделении «сестринское дело» 83,1%, на отделении «лечебно-акушерское» и «акушерское дело» 93,7%. Качество знаний по училищу составило 44,8%. Всего отличников 20 учащихся, на «4» и «5» учатся 141 человек.

Училище активно участвует во всех общегородских мероприятиях.

Директор ТМУ **Альменбаев Б.А.**

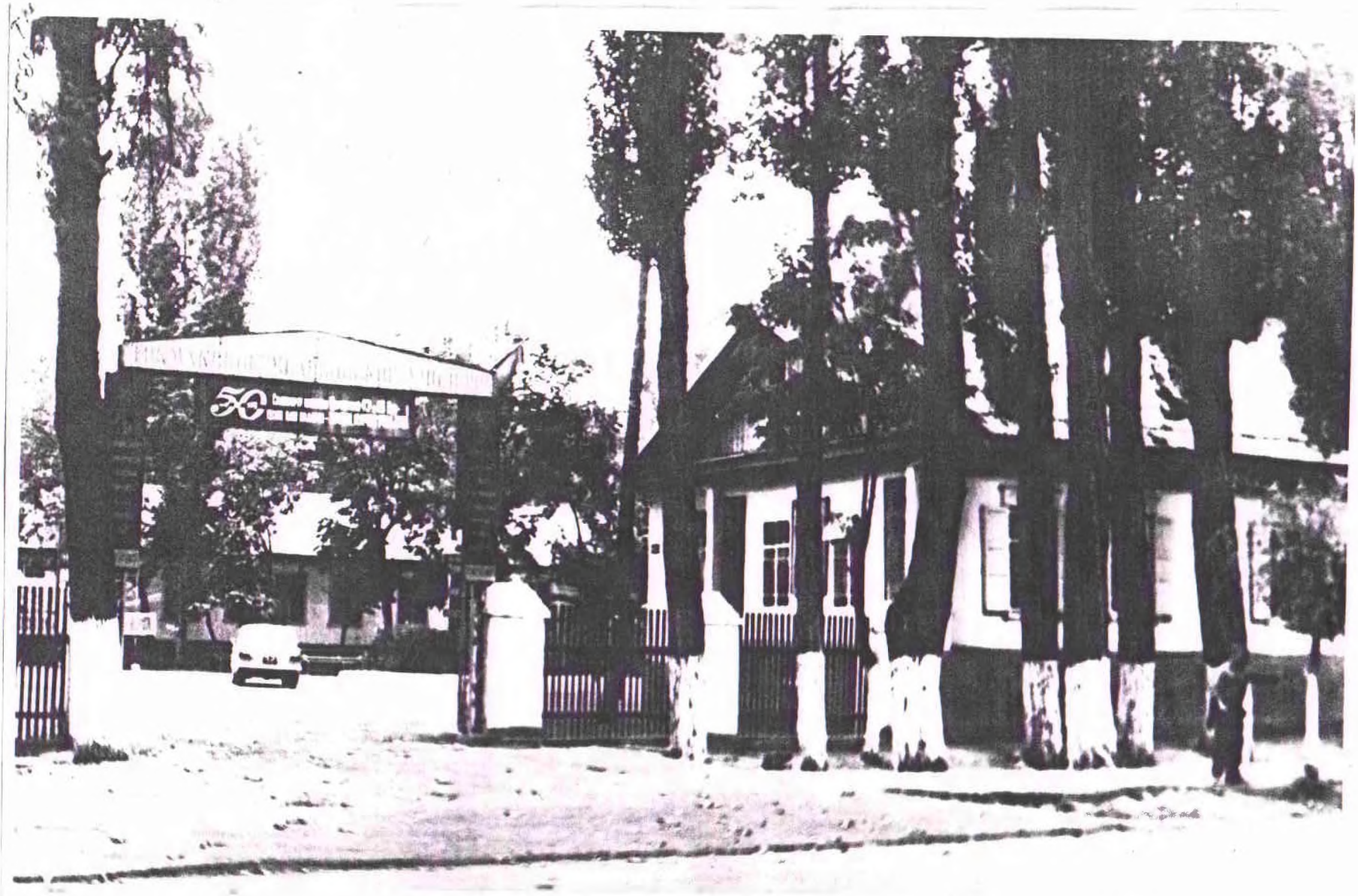

Токмакское медицинское училище по ул. Комсомольской 1974 год



Токмакское медицинское училище в 1963-1964 и до 1969 было таким.

Токмокский индустриально-педагогический колледж

В каждой истории есть конкретные личности, как и у каждого заведения, имеющего своего основателя. Мало кто помнит сейчас о том, как вообще возник Токмокский индустриально-педагогический колледж. А история его создания начинается с имени Усенбека Усубалиевич Усубалиева...

Трудовая биография началась Усенбека Усубалиева началась в Чуйском МТЗ в качестве бригадира . В 1959-1961 годы он начал преподавать в училище сельской механизации № 5 Тюпского района Ысык- Кульской области . С этого момента он полностью окунулся в систему профтехобразования и продолжил преподавательскую деятельность в Ошской области в СПТУ.

1971г заочно окончил Андижанский сельхозинститут получив специальность инженера-механика сельского хозяйства. В 1977году работал заместителем директора СПТУ с.Бурулдай Кеминского района , затем директором СПТУ №19.

В 1982 году был назначен директором СПТУ № 4 г.Токмок . С этого момента , собственного говоря , и начинается история образования Токмокского индустриально-педагогического техникума, так как в это время назревала острая необходимость кардинального изменения системы профтехобразования. Усилиями Усенбека Усубалиевича Усубалиева СПТУ № 4 был преобразован в индустриально-педагогический техникум.

Токмокский индустриально-педагогический техникум был создан в мае 1983 года в соответствии приказа Государственного комитета СССР № 61 от 3.05.1983 года на базе сельского профессионального лицея.

У У.Усубалиев сформировал крепкий преподавательский коллектив, который начал обучать сельскую и городскую молодежь различным специальностям, востребованных во многих отраслях экономики, сельского хозяйства, легкой промышленности, в системе начального школьного образования. С тех времен прошло несколько десятков лет. Техникум жил, развивался, продолжал обучать молодежь не только нашего региона. В техникуме учились юноши и девушки со всех уголков нашей страны и соседних государств.

Продолжателем хороших традиций в области образования стал его приемник- Карышкырбаев Орозбек **Кыргызбаевич**

Орозбек Кыргызбаевич начал свою трудовую деятельность в 1979 году в профессионально- техническом училище №4 , мастером производственного обучения, работал преподавателем специальных дисциплин, заместителем директора по учебной и производственной работе . С 1990 года был назначен директором Токмокского индустриально-педагогического колледжа. Как и его предшественник, Орозбек

Кыргызбаевич умело применяет научные принципы и подходы при организации учебно-воспитательного процесса , уделяет особое внимание повышению профессионального мастерства педагогов и мастеров производственного обучения. Он сумел объединить педагогический коллектив и направить его усилия на совершенствование учебно-воспитательного процесса, на применение новых педагогических методов и технологий. Много сил и энергии он отдает работе с молодыми преподавателями, подмечает творческое начало каждого, поощряет исследовательскую работу.

В феврале месяце 2009 года техникум переименован в Токмокский индустриально-педагогический колледж согласно приказа, Государственного агентства по профессионально-техническому образованию при Правительстве Кыргызской Республики № 1/61 от 19.02.2009 года.

За годы работы колледжем подготовлено более 6000 специалистов различных специальностей . Среди выпускников нашего колледжа руководители профессиональных лицеев, преподаватели специальных дисциплин, мастера производственного обучения, ведущие технологи , бухгалтера ,экономисты, руководители районов, айыл окмоту, предприниматели и т.д.

Более половины выпускников трудоустраиваются по запросам профессиональных лицеев.

Тридцать восемь преподавателей, четырнадцать мастеров производственного обучения работают на трех отделениях колледжа . Двадцать из них являются «Отличниками профтехобразования КР» , пять «Отличниками образования КР». У каждого из них за плечами активная творческая и методическая работа , высокий стаж в педагогической практике. Благодаря таким преподавателям в колледже работает «Школа молодого педагога».

Для организации учебно-производственного процесса колледж располагает 28 кабинетами общепрофессиональных, специальных и гуманитарных дисциплин, 2 классами по информационной технологии компьютерного образования, 3 лабораториями ,18 учебными мастерскими и одной центрально-учебной мастерской . Созданы жилищно-бытовые условия , спортивного развития и досуга студентов- это актовый зал, стадион, библиотека, мед. пункт и два общежития.

Под руководством зам.директора по Уи МР Керимовой С.Н., ведется работа шести циклов , по различным направлениям.

1. Джолдубаева Б.Ш.- председатель « Психолого-педагогического цикла»

2. Бакасова Н.И- председатель цикла «Предметно-цикловых комиссий специальных дисциплин»

3. Сыдыкова Ж.Ч.- председатель « Общественно-педагогического цикла»

4. Усубалиева Д.У.- председатель «Цикла гуманитарных дисциплин»

5. Ишекеева Ы.Ж.- председатель «Цикла общетехнических и информационных дисциплин»

6. Шаршенбаева М.С.- председатель « Цикла профилирующих предметов»

На базе колледжа организована подготовка специалистов по программам среднего специального профессионального образования по следующим специальностям:

1. Технология швейных изделий, срок обучения 1год 10 м,2 года 10 м
2. Механизация сельского хозяйства - 1год 10 м,2 года 10 м
3. Строительство и эксплуатация зданий и сооружений -1год 10 м,2 года 10 м
4. Организация воспитательной деятельности -1год 10 м,2 года 10 м
5. Экономика и бухгалтерский учет-1год 10 м,2 года 10 м
6. Учитель, воспитатель с дополнительной подготовкой в области информатики -1 10 , 2 года 10 м.
7. Организатор воспитательной деятельности -1год 10 месяцев,2 года 10 месяцев

Контингент студентов дневного отделения составляет : бюджет -241 студент, контракт -303 студента, заочное отделение составляет -414 студентов, итого 968 студентов.

По переподготовке и обучению не занятого населения, колледж проводит курсы профессионального обучения по линии Токмокского городского ,Чуйского районного отдела МТММ Кыргызской Республики Чуйской области по следующим рабочим специальностям , со сроком обучения от 2 до 3 месяцев:

1. Парикмахер
2. Портной
3. Столяр-плотник
4. Токарь
5. Слесарь по ремонту автомобилей
6. Фермер-тракторист
7. Фермер-растениевод
8. Оператор по переработке сельскохозяйственной продукции

В рамках программы развития Кыргызско-Германского сотрудничества в области начального и среднего профессионального образования в колледже реализован совместный Кыргызско-немецкий проект «Поддержка повышения

уровня профессионального образования в колледже».

Предварительное соглашение подписано Кыргызской стороной, Федеральным министерством по экономическому сотрудничеству и развитию Германским обществом технического сотрудничества (GZT) в городе Гамбург в марте месяце 1994 года.

Одной и фаз пилотного проекта являлось поддержание, содействие в обучении техников-мастеров производственного обучения по специальностям: «Техническое обслуживание и ремонт автомобильного транспорта», «Швейное производство», «Механизация сельского хозяйства» (первый этап проекта июнь 1995 год-май 1997 год, второй этап 1997год по август 2000 год, с декабря 2000 по май 2005 года).

С марта месяца 2010 года в колледже реализуется программа Азиатского банка развития (АБР) «Профессиональное образование и развитие навыков » .

В апреле месяце 2012 года колледж прошел государственную аттестацию (пилотная программа по международным стандартам) в соответствии с программой Кыргызско-Германского проекта ГИЦ «Профтехобразование и рынок труда»

В мае месяце 2013 года проведена аккредитация независимой экспертной группой из представителей Университета Центральной Азии ,АПТО при ММТЗ КР. И проекта ГИЦ Ии получено полное разрешение на проведение обучения первой пилотной группы студентов по ESDL-Start.

В 2014-2015 году был внедрен проект ГИЦ «Профтехобразования и содействие занятости», где проводились обучения в области энергоэффективного строительства и электрогазосварки для безработной молодежи.

С января 2016 года реализовывается проект АБР «Профессиональное обучение»Фонда развития навыков.

ИСТОРИЯ МУЦА

Международный университет в Центральной Азии (МУЦА) был открыт в августе 2008 года в г. Токмок по инициативе Президента Благотворительного фонда «Ырайым» Янг Чиа Шан и создателей АУЦА Камилы Шаршекеевы и Джона Кларка. В первый год его основания он назывался Профессиональный институт «Ырайым», ректором которого являлся Бегмат Масаидов. Уже на втором году работы институт достиг статуса университета и стал Международным университетом в Центральной Азии (МУЦА). Первым президентом МУЦА стала Камила Шаршекеева, следующим этот пост занял Джон Росслин Кларк.

Город Токмок не случайно выбран местом для открытия университета. Это древний город, о котором впервые упоминалось в китайских источниках еще в 630 г. По территориям этого города проходил Великий шелковый путь. Токмок, наряду с другими крупными городами востока, стал связующим звеном между Средиземноморьем и Восточной Азией, и сыграл великую роль в связи Востока с Западом. Современный город Токмок был основан как кокандская крепость в начале XIX века. После разгрома кокандцев Токмок завоевал статус города и стал уездным центром одноименного уезда Семиреченской области. Данные факты говорят о том, что древний город Токмок имеет неоспоримую историю и богатую культуру.

Сегодняшний город Токмок – это город в 60 км к востоку от столицы с населением 70 тысяч человек. Токмок можно смело назвать одним из самых многокультурных городов Кыргызстана. Ведь здесь дружно живут самые различные народы, делятся своей культурой и с гостеприимством принимают гостей.

При открытии МУЦА в Токмоке, основатели поставили перед собой основную цель поднять уровень качества образования в регионе и воспитывать будущих лидеров страны из молодых людей, как из близлежащих, так и из отдаленных регионов страны. Теперь, для всей молодежи регионов представилась возможность получить достойное и качественное образование по системе американского образца, не проделывая долгий путь до столицы страны.

МУЦА ведет образовательную деятельность по следующим направлениям:

- Лингвистика (английский язык);
- Лингвистика (китайский язык);
- Управление бизнесом;
- Информационные технологии;
- Международные отношения;
- Педагогика;
- Экономика;
- Юриспруденция.

При университете действует Центр Изучения языков Центральной Азии, при котором действуют курсы по изучению кыргызского, русского и казахского языков для иностранных граждан, преподавателей и студентов. При университете успешно функционирует подготовительная программа для поступления в МУЦА и другие вузы.

Международный университет в Центральной Азии отвечает высоким академическим и этическим стандартам. Содержание образования в нашем университете предполагает развитие критического мышления, овладение методами исследовательской работы, развитие творческих подходов, самостоятельности в изучении теории и практики по всем предметам.

Преподают в вузе лучшие преподаватели Кыргызстана, а также востребованные авторитетные эксперты – практики. Среди наших преподавателей - специалисты из Америки, Европы и Азии. Среди них:

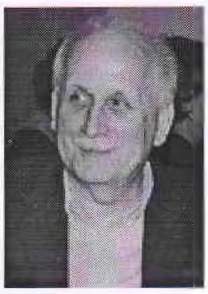

Джон Росслин Кларк

Первый президент Американского Университета Центральной Азии (1997-2000).Получил степень бакалавра по специальности «Социальная антропология Ближнего Востока» в Гарвардском Университете в 1964 г. Впоследствии он стал магистрантом по специальности «Культуральная география» в Университете Мичигана в 1970 г. Докторскую степень он получил по специальности «Культуральная и городская география стран Ближнего Востока» в Университете Мичигана в 1974 г. Затем он работал в Дартмуте, в Калифорнийском Университете в Лос-Анджелесе, Гарвардском Университете, Колумбийском Университете, и в Джорджтаунском Университете.

В МУЦА преподает следующие дисциплины: «Политическая география и геополитика» (англ.), «Политическая философия» (англ.),История цивилизаций (англ.), «Внешняя политика стран Ближнего Востока» (англ.), «Первая Мировая Война» (англ.), Всемирная история (англ.), Социально-экономическая история СССР (англ.).



Камила Дуйшебаевна Шаршекеева

Провост университета

Образование: Московский Государственный Институт Иностранных языков им. Мориса Тореза, кандидат педагогических наук, основатель Американского университета в Центральной Азии, основатель Международного университета в Центральной Азии. Камила Шаршекеева всегда боролась и борется за "Академическую честность".



Айгюль Муратовна Калчакеева

Вице-президент по академическим вопросам и стратегическому планированию.

Кандидат экономических наук, доцент.

Сфера научных интересов - финансы, финансовый менеджмент, финансовая грамотность, стратегическое планирование. Автор пяти учебников и учебных пособий, более 60 научных статей по проблемам экономики, финансового менеджмента и стратегического развития. Имеет значительный опыт сотрудничества и работы с международными организациями и сообществами, такими как UNDP, Всемирный Банк, UNICEF, USAID, TEMPUS-TACIS, TICA, GIZ, Soros-Kyrgyzstan Foundation и другими. Отличник образования КР.



Клара Сыргакбековна Сооронкулова

Глава программы «Юриспруденция»

И.о. доцента, кандидат юридических наук.

Сфера научных интересов:

Проблемы правовой системы КР

Образование:
Аспирантура НАН КР
Юридический факультет КНУ (с отличием)
Профессиональный опыт:
Конституционная палата Верховного суда КР, судья
Кыргызский национальный университет, юридический факультет (преподаватель, старший преподаватель, и.о. доцента; заместитель декана)
Национальная академия наук КР, научный сотрудник
Прокуратура города Талас, заведующая канцелярией.



Рэндол Райт
Выпускник университета Чикаго, США.
Магистр гуманитарных наук.
В МУЦА преподает английский язык.



Татьяна Николаевна Дубина
Глава программы «Лингвистика» Английский язык
Старший преподаватель кафедры английского языка. Т.Н. Дубина выпускница Кыргызского государственного университета, факультета иностранных языков. Читает курсы: «Грамматика английского языка», «Английский язык - практический курс», «Фонетика английского языка».
e- mail: ling@iuca.kg



Мусаева Салкын Сыртбаевна
Глава программы ««Лингвистика» Китайский язык
Образование: БГУ им.К.Карасаева, Северо –Западный Политехнический Университет г.Сиань
Специальность: мировая экономика
Курсы: экономика Китая
E- mail: chn@iuca.kg



Джеральд Прист
Глава программы «Управление бизнесом»
Образование : высшее экономическое,
MBA – Master of Business Administration.
Выпускник университета Северной Королины и Ноттингемского университета. Помимо работы в США, Джеральд Прист работал в таких странах как Китай, Малайзия и Индия.



Ельмира Калмашовна Адамкулова
Глава программы «Экономика»
Кандидат экономических наук, доцент.
Занимаемая должность: руководитель направления «Экономика».
Образование: Финансово-экономический институт, г. Санкт-Петербург
Аспирантура, г. Москва
Области преподавания: бухгалтерский учет, экономический анализ, статистика.

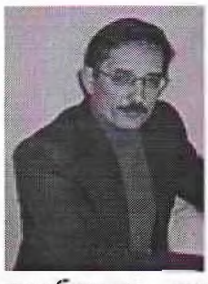

Анатолий Вячеславович Макаров
Глава программы «Международные отношения»
Окончил в 1995 г. исторический факультет Кыргызского Государственного Национального Университета. С 1996 г. преподает в КРСУ предметы: «Общая политология», «Политическая социология», «Теория политики и власти», «Философия истории», «Современные проблемы истории и теории политической науки», «Политические системы и институты».



Наталья Павловна Задорожная
Глава программы «Педагогика»
Выпускница Киргизского государственного университета, кандидат педагогических наук, доцент, эксперт в области образования.
Автор учебника по русскому языку для 11 класса для кыргызской школы, серии учебно-методических рекомендаций по проблемам преподавания русского языка, внедрения инновационных образовательных технологий в систему среднего образования и высшего профессионального образования (более 90 публикаций). Преподает курсы: «Практический курс русского языка: академическое письмо». «Теория и практика развития речи дошкольников».



Мелис Сыдыкбекович Осмонов
Глава программы «Информационные технологии»,
доцент, кандидат технических наук
Образование: Фрунзенский политехнический институт, энергетический факультет, специализация: инженер – электрик.
Вычислительный Центр АН СССР, аспирантура.
Преподаваемые курсы: Программная инженерия, Алгоритмы и структуры данных, Программирование на языках высокого уровня, Параллельное программирование.
Опыт работы: КРСУ, АУЦА, МУЦА



Азизбек Турганалиевич Куйкеев
Преподаватель физкультуры.
Чемпион Азии и Мира среди мастеров 2013 г. по тяжелой атлетике и гаревому спорту.
Серебряный призер Кубка Мира 2014 г. среди мастеров по тяжелой атлетике и гаревому спорту.
Мастер спорта СССР.
Отличник физической культуры Кыргызстана

В 2013 г. открылся второй корпус университета, что говорит о расширении вуза. У г. Токмок есть огромный потенциал превратиться в академический городок. Ведь город, по дорогам которого когда-то проходили длинные караваны, распространяя продукты быта и культуры, теперь становится точкой обмена знаниями и опытом. МУЦА играет главную роль в становлении города, как регионального центра образования. В вузе особое место занимает межкультурная коммуникация.

Первый выпуск состоялся в 2012 г. С того времени университет непрерывно выпускает конкурентоспособных специалистов, число которых растет с каждым годом. МУЦА гордится своими выпускниками, которые начали свою рабочую деятельность в знатных компаниях страны или продолжают обучение за рубежом.

За пять лет работы МУЦА заработал репутацию, как академически честного университета, где нет места коррупции. МУЦА становится вторым большим домом для молодых людей вне зависимости от национальности, пола и вероисповедания. Студенты, преподаватели и сотрудники стали одной большой и дружной семьей, где все уважают и ценят друг друга.

Также при МУЦА действует Гуманитарно-Технический Колледж (ГТК).

Гуманитарно-Технический колледж создан в июне 2015 года в целях реализации прав граждан на приобретение среднего профессионального образования и квалификации в избранной профессиональной деятельности, удовлетворение потребностей общества в квалифицированных специалистах, сохранении и приумножении нравственных, культурных ценностей общества. Учредителем Гуманитарно-технического колледжа является Международный университет в Центральной Азии.

Для достижения поставленных целей ГТК реализует образовательные программы по специальностям: «Дошкольное образование»,

«Правоведение», «Программное обеспечение вычислительной техники и автоматизированных систем», «Туризм»

Гуманитарно-технический колледж располагается в городе Токмок и направлен отвечать высоким академическим и этическим стандартам.

Учебные программы колледжа дают реальную возможность выпускникам средних школ получить прекрасное средне специальное образование и быть востребованными на рынке труда. Для обучения студентов здесь созданы все условия: удобные аудитории и лаборатории, библиотека с компьютерной программой для каталогизации материалов и Интернет связью, кафетерий, комфортабельное общежитие.

В колледж приглашены преподаватели из МУЦА и ведущих вузов Кыргызстана. Качественный состав профессорско-преподавательского состава: программа «Педагогика»-3к.п.н., программа «Правоведение» - 4 к.ю.н.; программа «ПОВТи АС»-

4к.т.н.; 2-доцента; магистры-4, преподаватели высшей категории по общеобразовательным дисциплинам-2 Руководит колледжем Тукеева Анара Сабырбековна, к.э.н., доцент.

Гуманитарно-Технический колледж нацелен на подготовку высококлассных специалистов среднего звена, которые будут строить будущее Кыргызстана.

В нашем городе есть много учебных заведений. По нашему мнению, правильным начальным этапом в выборе образовательного учреждения является учеба в нем.

Гуманитарно-технический колледж - это современный колледж, имеющий высокую материально - техническую базу, высококвалифицированный, любящий свое дело педагогический коллектив, ставящий перед собой цель - готовить востребованных специалистов. Идея создания колледжа при МУЦА заключалась в том, чтобы готовить специалистов нового поколения, востребованных на рынке труда: грамотных, компетентных, быстро реагирующих на социальные, экономические и культурные изменения в жизни общества.

Здесь сбываются лучшие мечты

07.06.2012г.

В нынешнем году в Международном университете в Центральной Азии 9 выпускников. По этому поводу прошло мероприятие, на котором присутствовали учредитель благотворительного фонда "Ырайым" мистер Янг, президент университета Джон Кларк, преподаватели, студенты, родители и гости из зарубежных посольств. Мэр Токмока Анвар Оморканов в МУЦА был впервые, и, по его словам, ему здесь очень понравилось.

В каждом учебном заведении есть свои традиции. В Университете их становится с каждым годом больше. Вот, к примеру, парад флагов стран, студенты из которых обучаются в МУЦА. Есть еще одна красивая традиция: пробить в колокол. "Если ты вырос за время обучения в МУЦА, то пробей в этот колокол", – гласит надпись на стенде. И с каким удовольствием сделал это каждый выпускник! Потому что это радость от того, что ты осилил программу университета, от того, что ты, действительно, вырос – как в собственной самооценке, так и в глазах окружающих, и просто от того, что вокруг столько друзей, которые пришли разделить с тобой эту радость!

Кто-то из выпускников в своей речи сказал: "Здесь сбываются мечты". Я бы добавила: лучшие. Потому что именно в этом университете студенты получают качественные, глубокие знания. Здесь мечтают о многом, и, благодаря упорству, терпению и поддержке преподавателей, эти мечты осуществляются.

Когда четыре года назад я присутствовала на открытии тогда еще института "Ырайым", то сомневалась, кто же будет здесь учиться? А теперь сомнений нет, потому что семь флагов на флагштоках – это результат! Как сказал мистер Янг, в планах фонда увеличить количество студентов до 8 тысяч. Потенциал есть, а мечты, как видите, сбываются.

Е. ШАМАНИНА



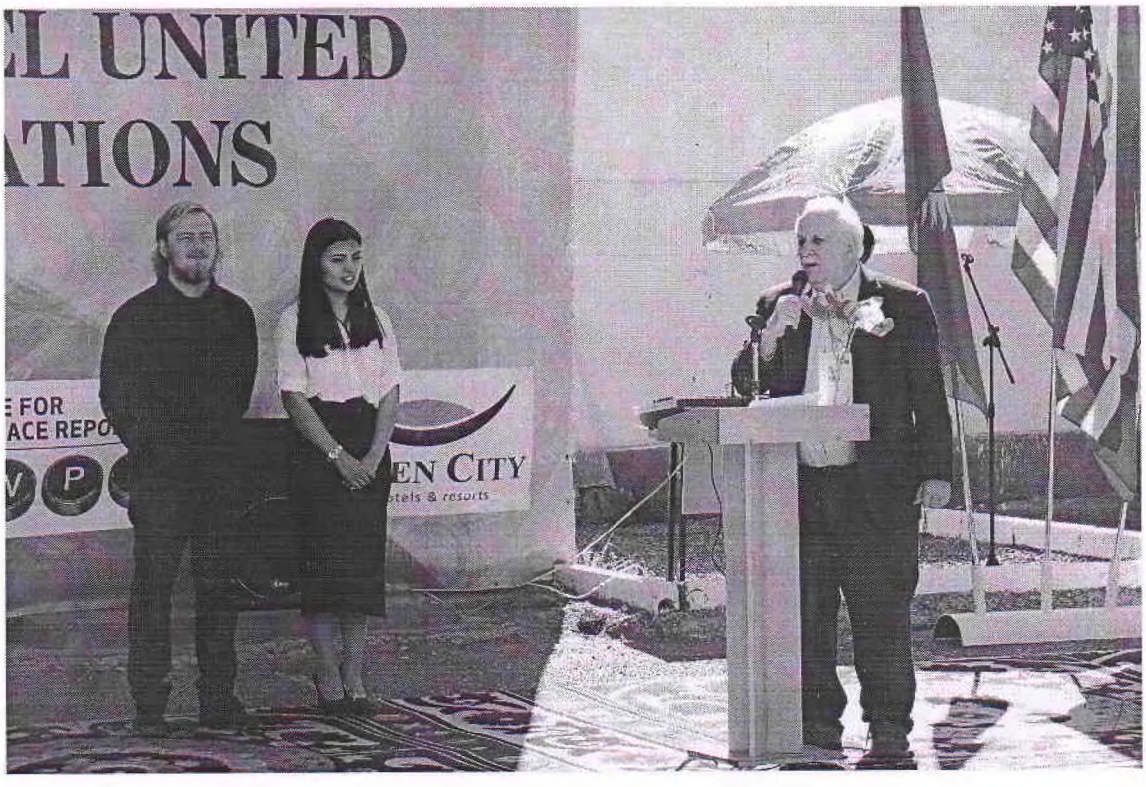
L UNITED
ATIONS
EN CITY








TIONS
EPORTI
EN CITY
otels & resorts





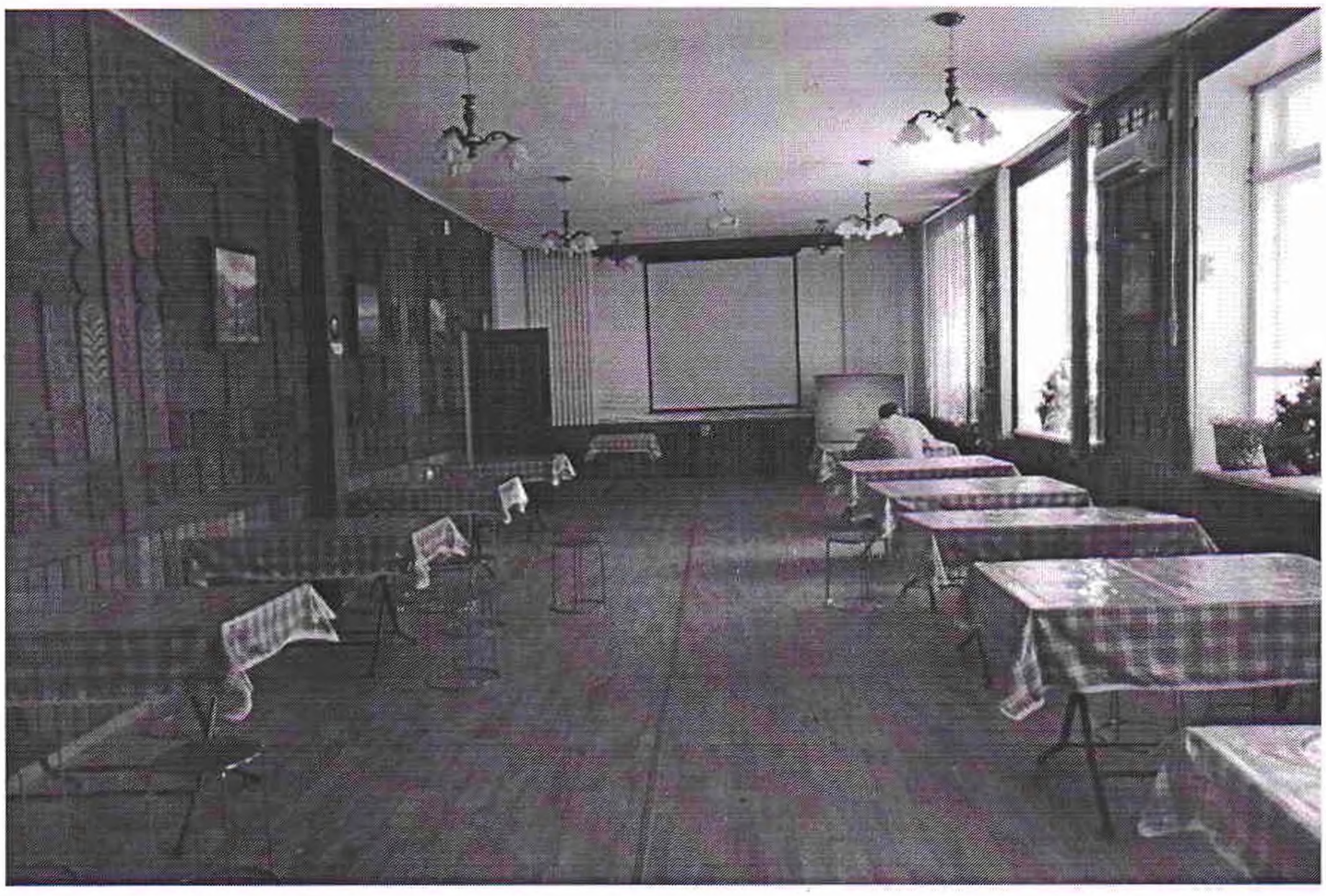

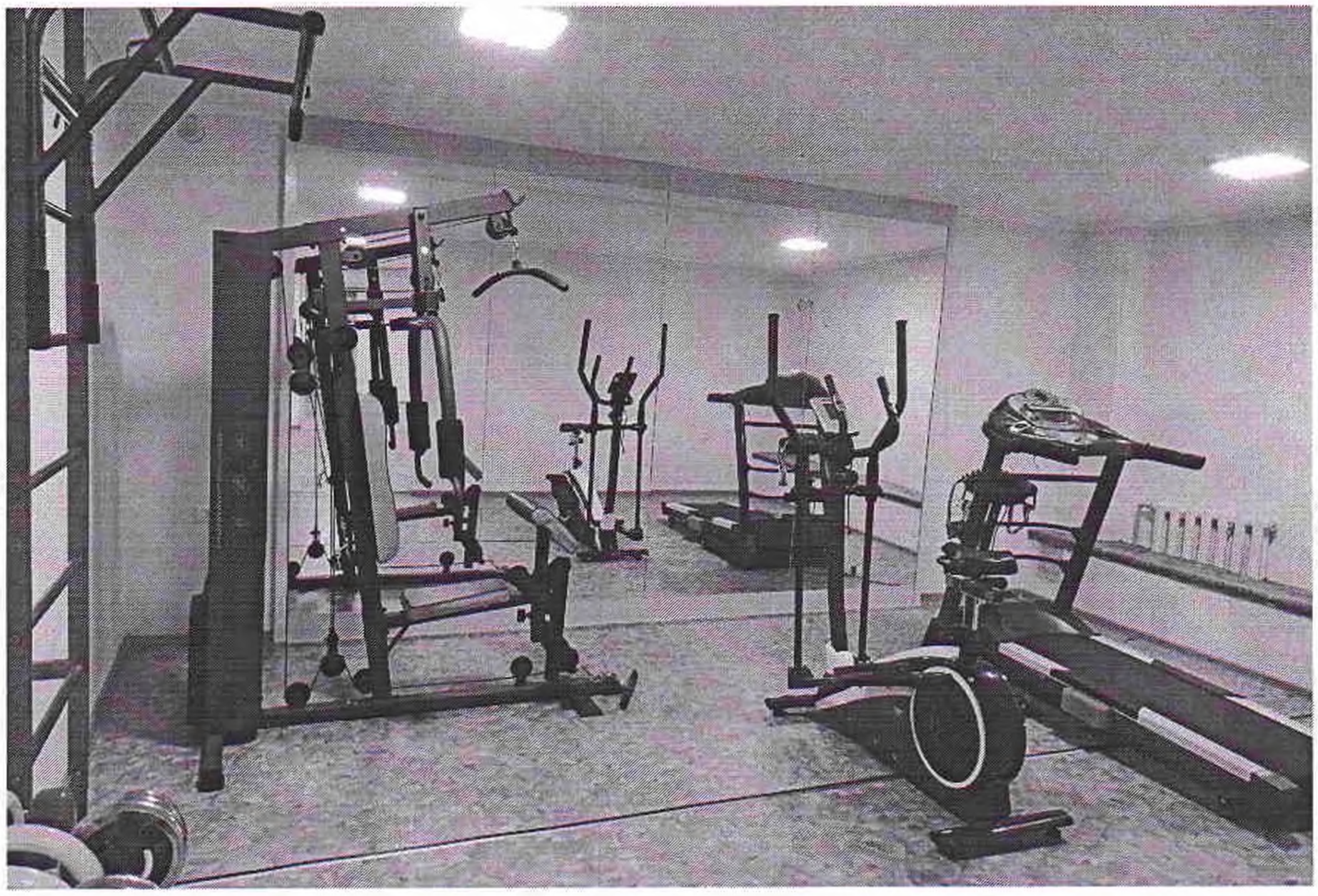

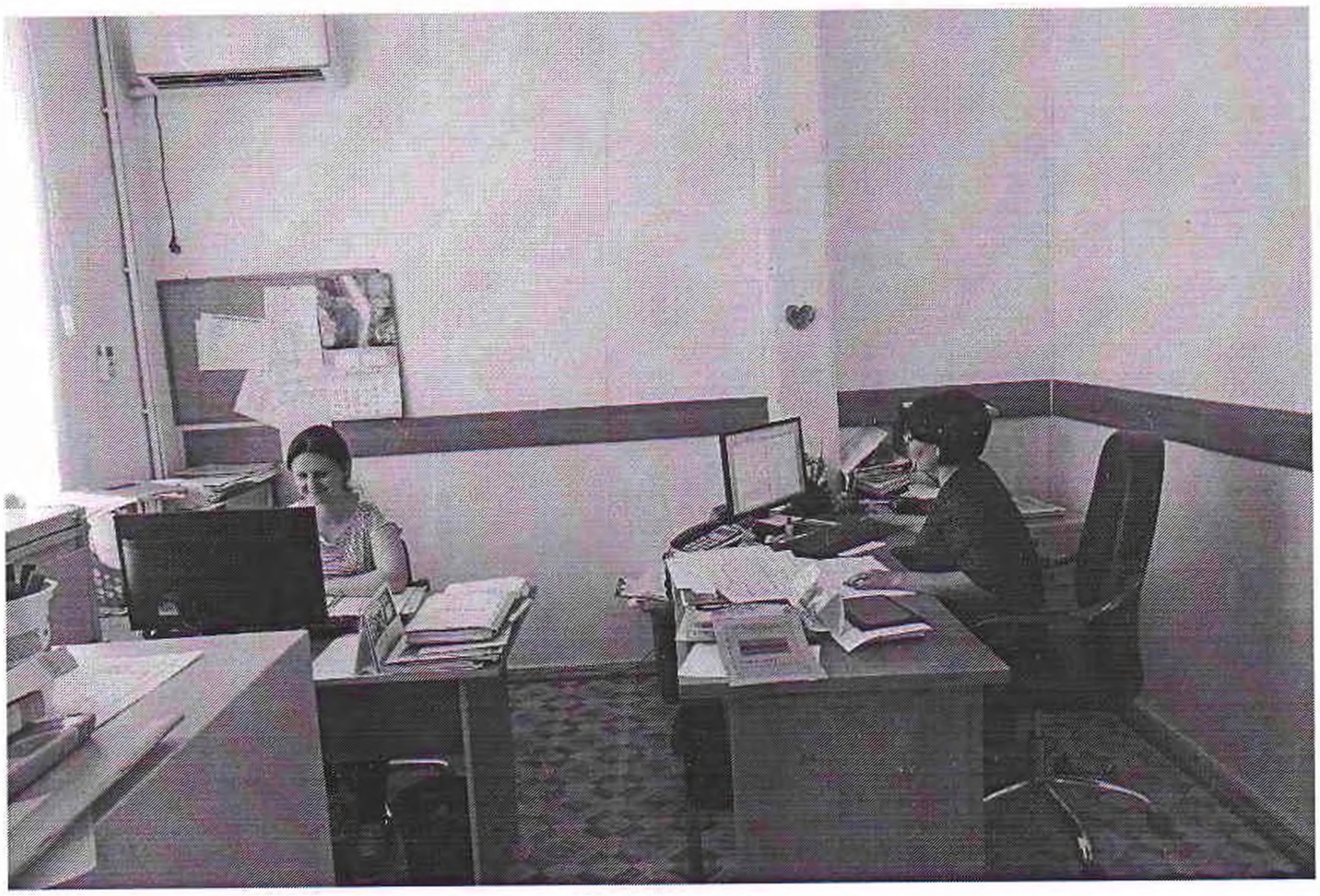








-билим, эң мыкты мурас - тарбия, та

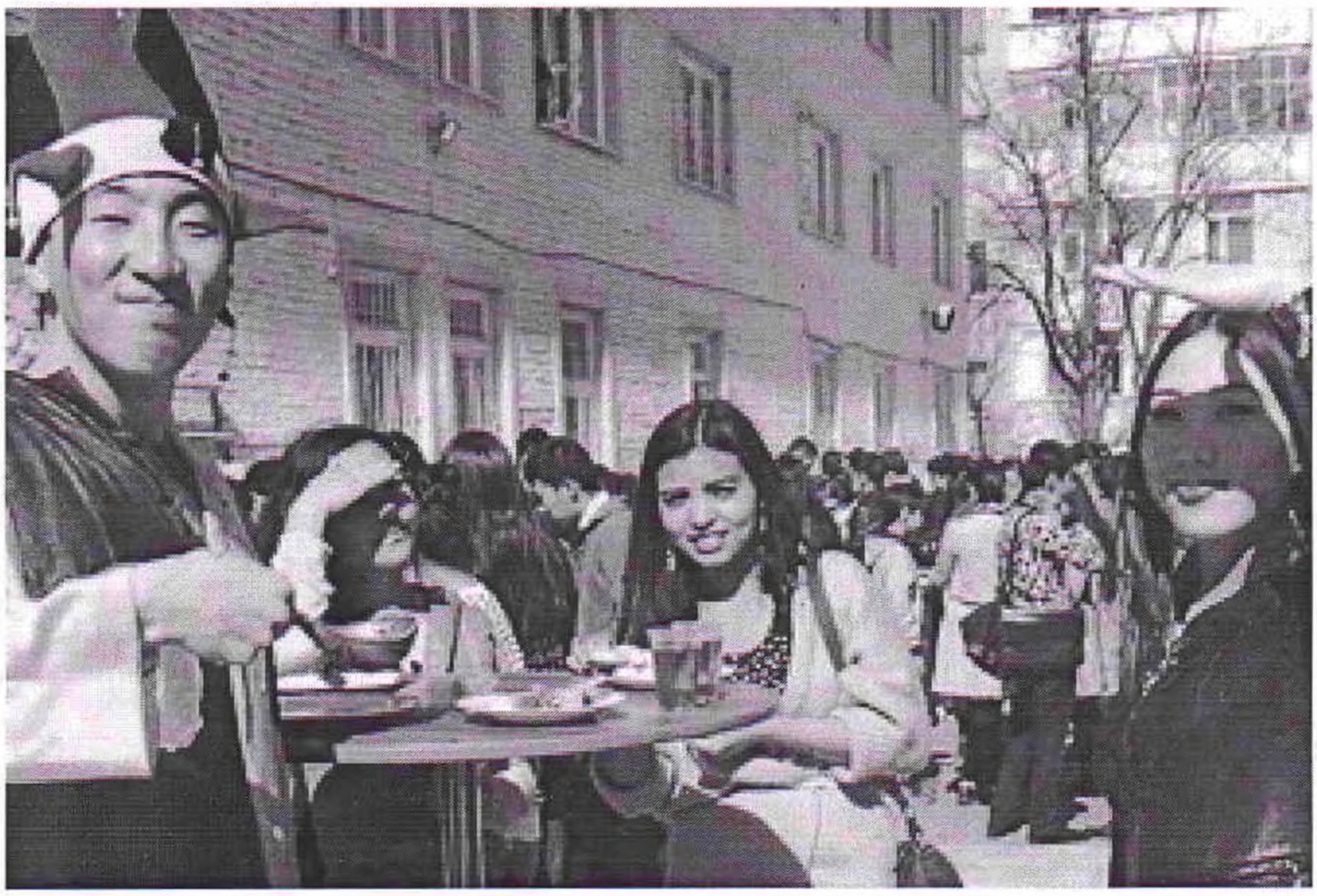




АЛЛО,
ищем

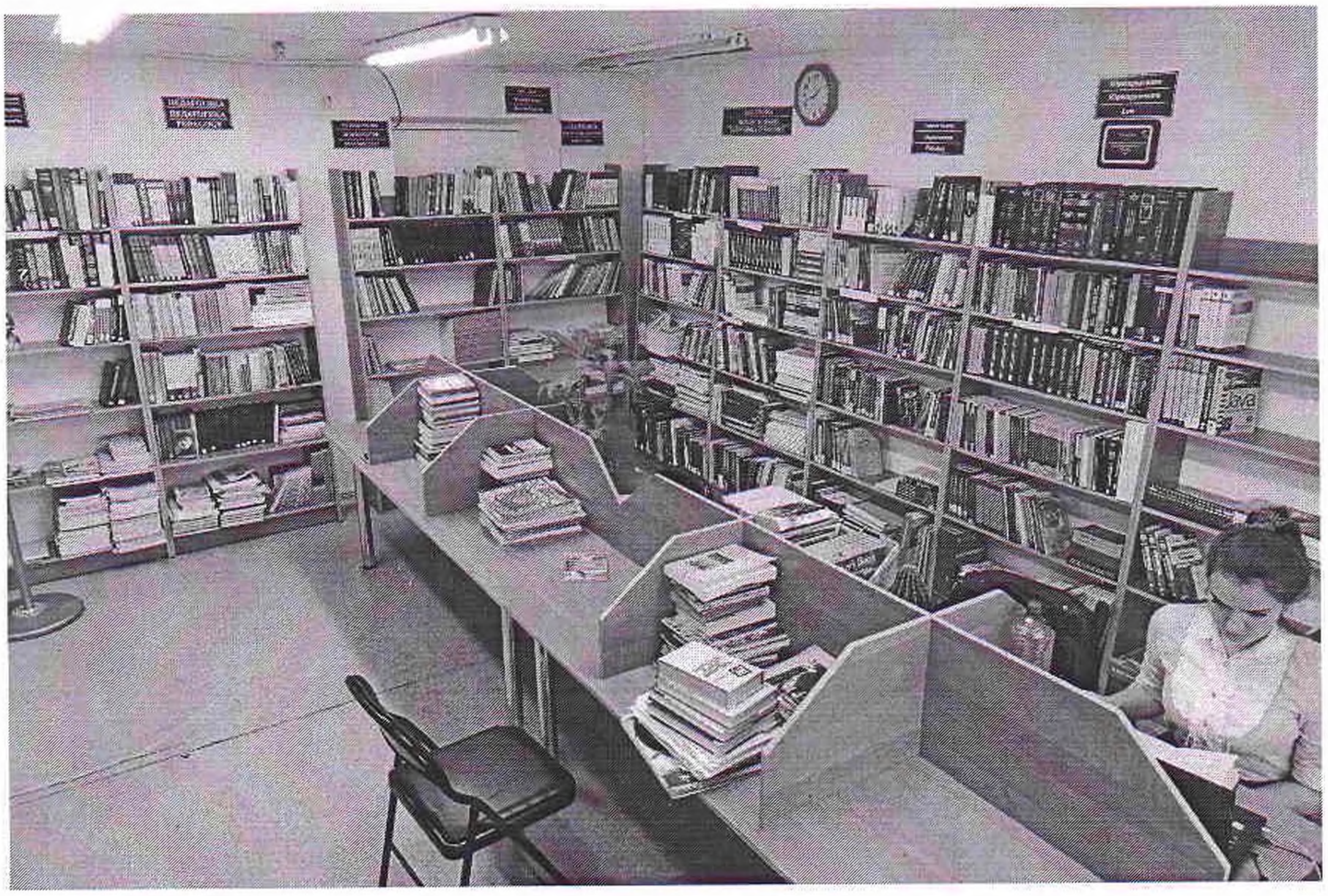

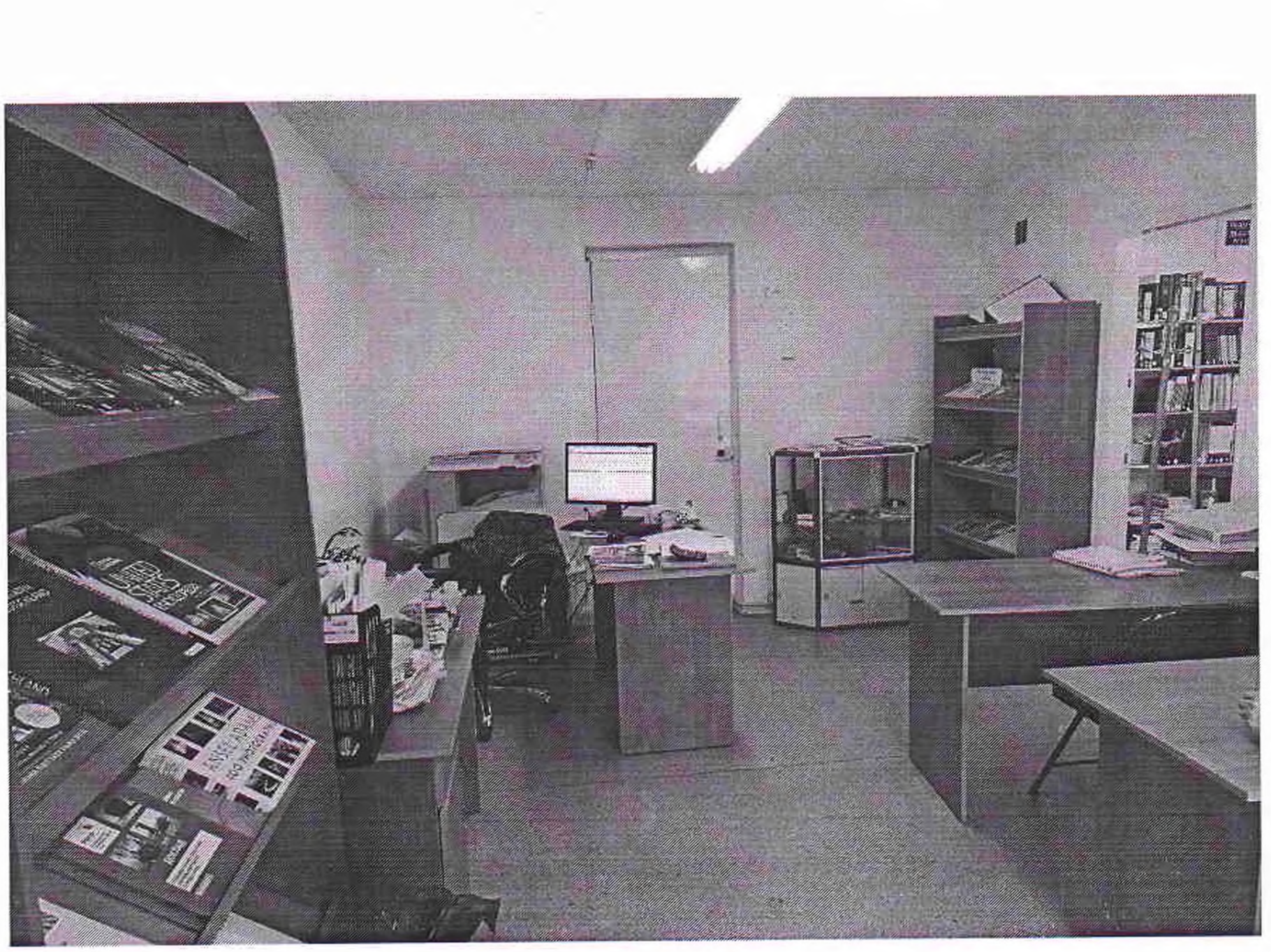

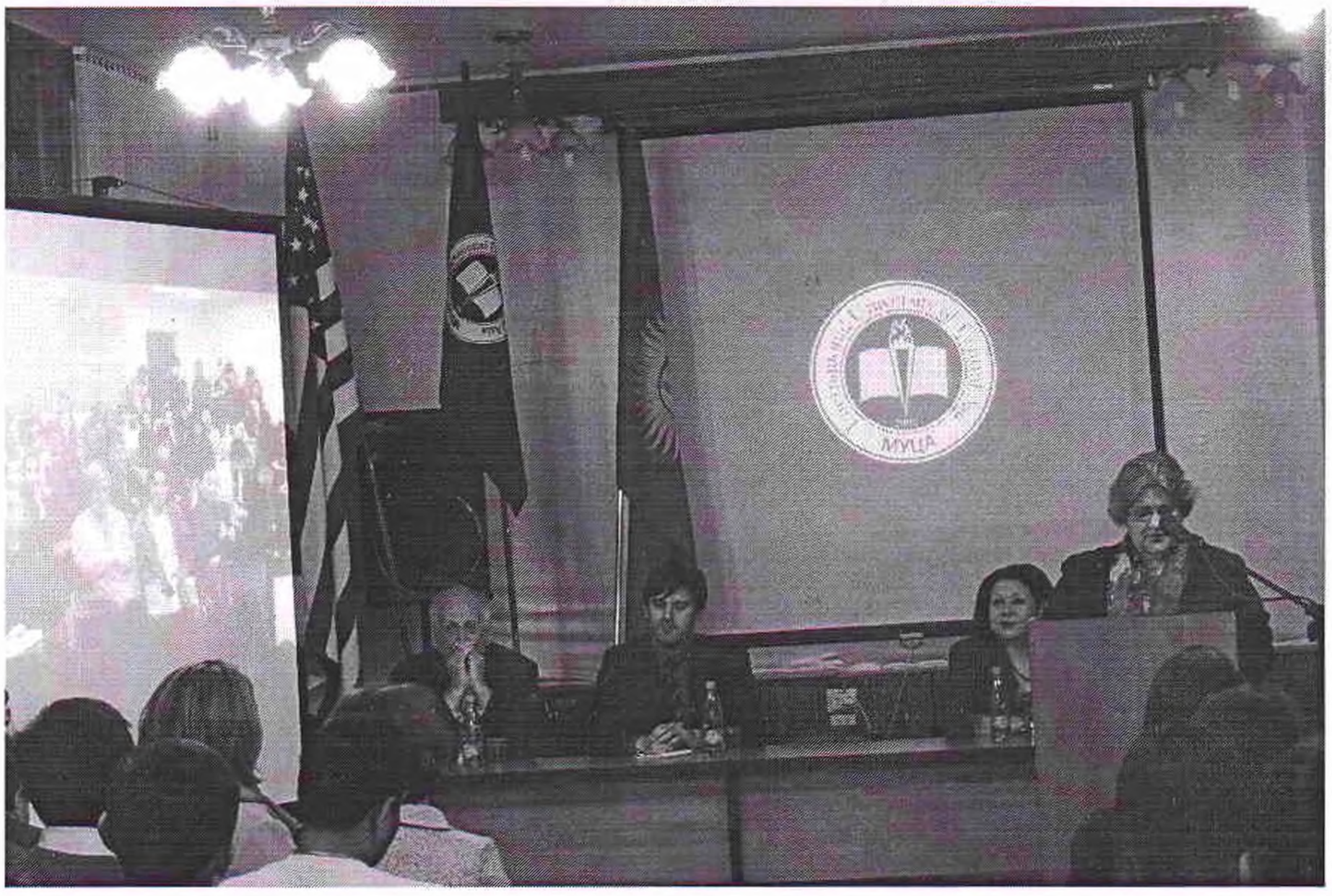
MUJLA




XINGX

EtherWAN

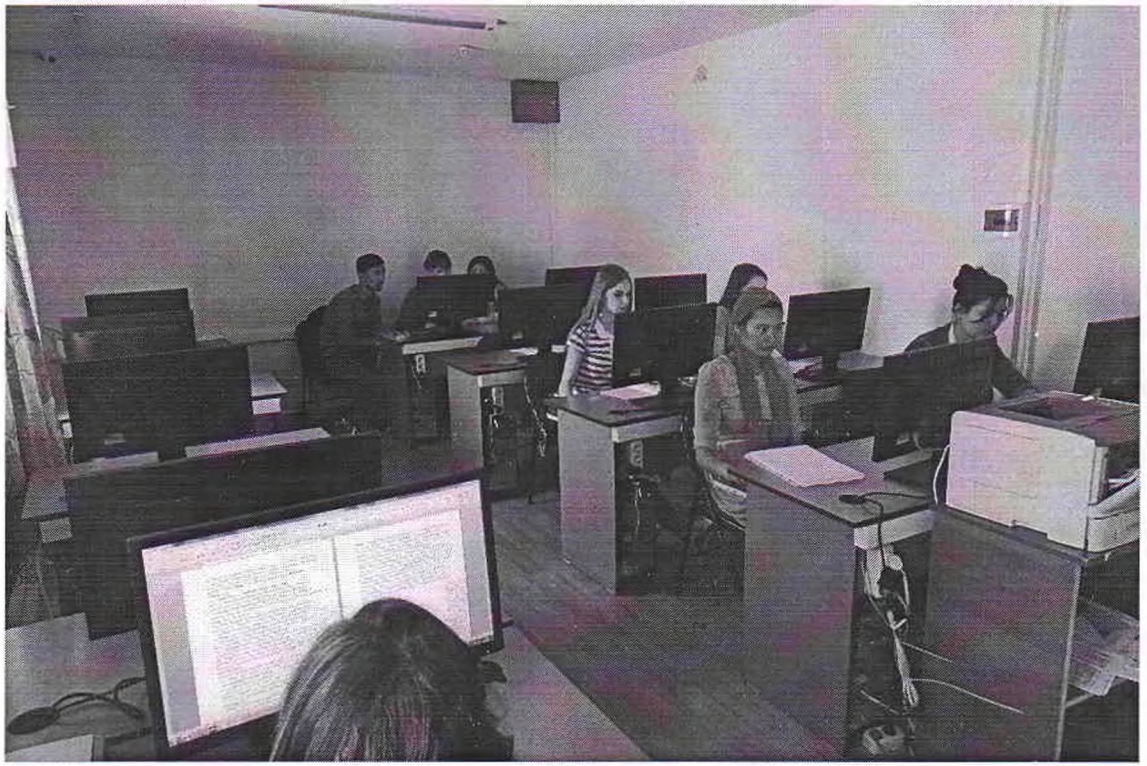

ЦДЮТ

В 1992году путём слияния дома пионеров, станции юных техников, станции краеведения и туризма был организован ЦДЮТ (центр детского юношеского творчества); Директор Ягодкина. Работали кружки: радио техника, картинг, художники, живой уголок.

С 2006г директор ЦДЮТ является Полосина Т. Н.

В данное время в центре работают 56 кружков и 39 преподавателей.



Центр Детского и Юношеского творчества

(ЦДЮТ)

В 1992 году путем слияния «Дома пионеров» , «Станции юных техников», «Станции краеведения» и туризма был организован ЦДЮТ. Директором стала Ягодкина.

2006 г. директором стала Полосина Т.Н. В данное время в центре работают 56 кружков и 39 преподавателей.

1. Моделирование и конструирование одежды;
2. Вязание;
3. Бисероплетение;
4. Информатика;
5. Авиамоделирование;
6. Радио кружок;
7. Оригами
8. Кыргызкое наследие и др..

Сделано для молодежи

16 декабря в Токмоке состоялась презентация Центра поддержки и развития молодежных инициатив "Smart-club" по проекту общественного фонда "Глобал". Открытие центра стало возможным, благодаря Агентству США по международному развитию (USAID).

Цель проекта – создание условий для повышения собственного потенциала молодежи, развития ее коммуникабельности и воспитания в духе толерантности.

Молодежный центр будет работать по 4 направлениям.

"Smart-class" – образовательный центр – предполагает проведение тренингов "Развитие лидерского потенциала", "Проектирование идей", "Учебный курс по защите прав человека", "Начни и совершенствуй свой бизнес", "Толерантность". Все они будут способствовать эффективному решению социальных задач молодежи.



По направлению "Smart-discussions" будут проводиться тематическис встречи, лекции, культурно-массовые мероприятия, которые предоставят молодежи возможность обсуждать актуальные вопросы, приглашать экспертов, заинтересованных лиц.

В туристическом клубе "Smart-camp" молодежь будет обучаться навыкам экологического туризма и альпинизма. Инструкторами предусмотрено около 20 практических тренингов по работе со снаряжением и походами в горы.

И, наконец, по направлению "Smart Using-Internet" ребята получат доступ к интернет-ресурсам, научатся грамотному пользованию интернетом.

В рамках проекта планируется охватить 1360 учащихся старших классов средних школ, студентов средних и высших учебных заведений нашего города, а также молодежь Чуйского района.



Благодаря поддержке USAID, в Центре осуществлен ремонт помещений, закуплено компьютерное и офисное оборудование, туристическое и альпинистское снаряжение, в том числе палатки, рюкзаки и спальные мешки. Все услуги для молодежи по проекту будут предоставляться бесплатно.

Молодежный центр расположился на 2 этаже здания бывшего треста "Токмокстрой", в кабинетах 202 и 204.

Л. Есембаева.

Виват, МУЦА!

В Международном университете в Центральной Азии состоялся первый выпуск студентов, обучавшихся по программе «Международные отношения».

Улан Шеримбеков и Сания Камирдинова первыми в истории университета получили дипломы. Выпускников должно было быть четверо, но Акбар Айдаров и Сайкал Кушубекова получат свои дипломы в Америке, куда они уехали по программе обмена студентов. Сейчас ребята заканчивают учебу в Рокфордском колледже в Чикаго.

По окончании университета выпускникам присваивается степень бакалавра, и все они продолжат учебу за рубежом. А пока Улана уже пригласили на работу в один из престижных вузов Бишкека.



По случаю выпуска студентов в университете состоялось торжество, на котором присутствовали мистер Янг – учредитель МУЦА, Гульжан Толбаева и Джон Махони – представители американского посольства, Марат Саралинов и Саламат Аламанов – Чрезвычайные и Полномочные Послы КР, преподаватели и студенты МУЦА. Поздравить выпускников приехали и.о. мэра Н. Абдымажитов и вице-мэр С. Ступников.

Все поздравления и пожелания были традиционны: успешной карьеры в будущем, личного счастья и процветания нашей стране. Праздник прошел в теплой, семейной атмосфере. Как отметил мистер Янг, даже погода в этот день сопутствовала празднику.

Университет обретает все большую популярность. Если в 2008 году в нем работали всего две программы – "Лингвистика" и "Управление бизнесом", то сейчас их уже восемь.

Абитуриенты 2011 года, которые еще не решили, куда пойти учиться, могут получить образование по программам "Лингвистика (английский язык)", "Управление бизнесом", "Экономика", "Информационные технологии", "Востоковедение (китайский язык"), "Международные отношения", "Педагогика" и "Юриспруденция".

Вступительные экзамены проводятся 7 июня, 5 июля и 12 августа.

Помимо этого, в университете открыта подготовительная программа для поступления в МУЦА и другие вузы. За 1 год вы сможете углубить свои знания по английскому языку, математике, основам компьютерной грамотности, русскому и кыргызскому языкам. А помогут в этом высококвалифированные преподаватели - выпускники лучших вузов Кыргызстана, США, Германии, Китая и России.

В атмосфере взаимопонимания, толерантности и доброжелательности вы получите высшее образование международного уровня, которое поможет вам добиться успешной карьеры.

Е. ШАМАНИНА.



помещение.

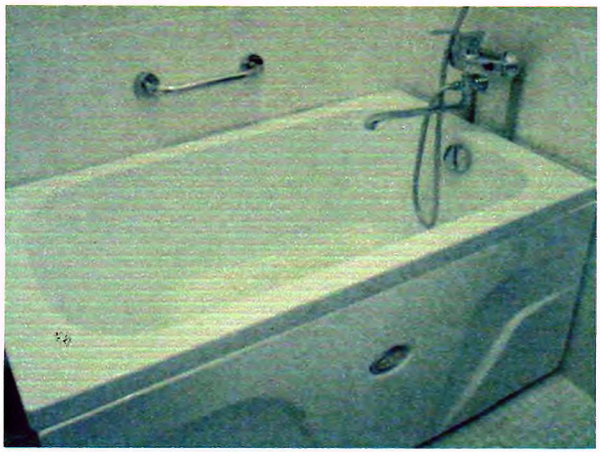

А "Врачи от всего сердца" подарили Дому ребенка два новых холодильника, промышленную электроплиту, бельевой шкаф и оказали гуманитарную помощь в виде игрушек и детских вещей.



После того как гости осмотрели все новые помещения, детишки в знак благодарности показали им свой незатейливый концерт. Малышам было невдомек, кто эти важные дяди и тети, они их вовсе не смущались. Главное, что, благодаря им, теперь детям будет гораздо уютнее в этом Доме.

Л. Есембаева.

Спорт. школа

В Токмаке юношеская спортивная школа была создана в октябре 1946 года. Тогда она могла принять 50 человек. Вначале были открыты два отделения: волейбольное и гимнастическое (последнее, к сожелению, отсутствует вот уже с 1976 года).

Первым директором стал Д. П.Шапошников. Далее директорами были Хиценко Т.Г., Кутик А.Ф., Эльвейн В.Ф.,Динякин А.П..

В октябре 1953 года ДЮСШ переехала в новое помещение. Это было здание бывшей мечети. В 1976 году в газете «Советская Киргизия» появилась заметка с фотографией о том, что в Токмаке сдан в эксплуатацию новый спортивный комплекс.

В настоящее время директором ДЮСШ является Идинов Кубанычбек Маратович. В спортивной школе работают 15 секций – самбо, шахматы, лёгкая атлетика, бокс, футбол,дзюдо и другие.



С первым мячом!

29 ноября в Токмоке состоялось открытие футбольного поля

Лицезреть радостный момент открытия и разделить радость с теми, кто больше всего ждал этого события – спортсменами, пришли руководители всех структур города, представители общественности, приехали почетные гости из Бишкека.



Напомню, как все начиналось. В августе по приглашению и. о. мэра М. Керимкулова наш город и, в частности, стадион спортшколы, посетил известнейший в Кыргызстане президент ассоциации "Дордой" Аскар Салымбеков. Увидев удручающее состояние стадиона, Аскар Мааткабылович был весьма озадачен – не к лицу Токмоку, снискавшему себе славу спортивного города, иметь такую базу для занятий спортом. Словом, переговоры двух деловых людей закончились тем, что Салымбеков взял на себя финансирование строительства в Токмоке современного спортивного комплекса. И вот, спустя три месяца, первый этап завершен – у нас есть мини-стадион с искусственным покрытием. А рядом пробурена скважина, которая обеспечит спортивный комплекс автономным водоснабжением.

Выступая на открытии, Медетбек Темирбекович искренне поблагодарил спортивного мецената и всех, кто принял участие в строительстве. За вклад в развитие спорта и города Аскару Мааткабыловичу присвоено звание Почетного гражданина Токмока. Под бурные аплодисменты ему были вручены красная лента и нагрудный знак.



Внимания были удостоены также вице-президент ассоциации “Дордой” М. Маймылов, заместитель генерального директора ОсОО “Спортклуб Дордой” Т. Тынаев, инженер-строитель ассоциации “Дордой” Н. Асанбеков. Им были вручены почетные грамоты мэрии.

Тожественная часть закончилась и наступил самый волнующий момент – разрезание ленты. И вот ноги ступили на бархатный ковер искусственного поля. Ощущения – прелесть! Думаю, бегать по такому полю – одно наслаждение. Спортсмены выстроились по обе стороны ворот, в которые первый мяч забил М. Керимкулов. Не отказали себе в

удовольствии и другие высокие гости.



Присутствующие на мероприятии стали свидетелями еще одного приятного момента. Недавно наставник СДЮШОР Джумабек Токтоболотов, имеющий звание заслуженного тренера КР по вольной борьбе, отметил 60-летний юбилей. По этому случаю юбиляря поздравили и торжественно облачили в традиционные калпак и чапан.





Ну а в завершение капитанам всех футбольных команд раздали новые кожаные мячи – подарок от А. Салымбекова. “Открыли” новый стадион своей игрой самые юные футболисты.

Л. Есембаева.

Здравствуйте, тетя посол!

В Республиканском специализированном Доме ребенка на днях произошло еще одно радостное событие – сданы в эксплуатацию три ванные комнаты, предназначенные для ухода за детьми.

На церемонии открытия присутствовали посол США в Кыргызстане Памела Спратлен, директор гуманитарных программ Государственного департамента США Джерри Оберндорфер, старший вице-президент компании "Каунтерпарт Интернэшнл" Тим Огборн, председатель детского проекта "Врачи от всего сердца" Рут Остергаард, вице-мэр Токмока Сергей Ступников, директор строительной компании "Ырыс-Кенчи" Мырзамедин Ташбаев и многие другие.



Казалось бы, присутствие столь высоких гостей на рядовом мероприятии, по меньшей мере, удивительно. Но для Дома ребенка с его спецификой решение жизненно необходимой проблемы было невозможным без этих важных людей.



На грант от Государственного департамента США в размере 12 000 долларов "Каунтерпарт Интернэшнл" осуществил проект по ремонту трех ванных комнат в Доме ребенка. Строительные работы велись компанией "Ырыс-Кенчи", которая вот уже несколько лет поддерживает тесное сотрудничество с "Каунтерпарт". В результате полностью отремонтировали три ванные комнаты, включая замену раковин, кафеля, дренажных и канализационных труб, электрической системы, детских унитазов, ванн и установку вентилятора. Кроме того, заменили три двери и водонагреватели. Для большего удобства также реконструировали одно ванное

Титул сильнейших – за Токмоком

11.05.2012г.

Чуйская зональная спартакиада школьников, стартовавшая 2 апреля, завершилась. Соревнования, продолжавшиеся в течение месяца, проходили по 15 видам спорта и, в зависимости от вида, устраивались во всех районных центрах Чуйской области. В Токмоке проводились состязания по настольному теннису, шахматам, тогуз-коргоолу, волейболу, таэквон-до.

В этом году таэквон-до впервые был включен в программу спартакиады. Вопреки банальному "первый блин комом", в нашем городе соревнования прошли на высоком уровне. К общей гордости, в этом виде боевого искусства наши бойцы взяли 6 золотых, 2 серебрянных и 2 бронзовых медали, с чем уверенно заняли первое командное место.

Такой успех команды, безусловно, заслуга тренеров-профессионалов – волонтера из Южной Кореи Кван Квон Хуна и многократной чемпионки КР Назиры Утешевой. Сам Кван Квон Хун – обладатель черного пояса по таэквон-до. В нашей стране он с миссией популяризации этого вида единоборства. Кстати, новые костюмы "табок", в которых наши таэквондисты козыряли на соревнованиях – это его подарок.

Таэквон-до – не единственный вид спорта, где наши школьники оказались сильнейшими. Первые места были взяты по настольному теннису, вольной борьбе, тяжелой атлетике, боксу, волейболу (девочки). Волейболисты-мальчики вышли на третье место. Второе и третье призовые места были взяты и в других видах спорта.

В итоге по результатам спартакиады токмокские спортсмены заняли первое общекомандное место. Вот так, в очередной раз Токмок оправдал звание города спортивного.

Л. Есембаева.

Новые победы токмокских спортсменов

19.07 2012



Токмакские призеры

С 1 по 4 июля в Оше проходил Международный турнир по ушу-саньшоу на кубок «Ош Ак Таш». Для участия в нем в южную столицу съехалось около 250 спортсменов со всего Кыргызстана, а также из Республики Казахстан. Отправились и наши ребята – 12 воспитанников тренера Малика Хихи. Думаю, излишне расписывать, как и что происходило на этих соревнованиях, главное, что нашим спортсменам удалось ошеломить всех своими результатами что, впрочем, было уже не раз. Невероятно, но 11 из них вернулись домой с медалями. Так, обладателями золота стали Расул Дауров (30 кг), Акрам Баратов (32 кг), Шимар уулу Темирлан (36 кг) и Расул Санжуров (42 кг). Серебрянными призерами стали Бексултан Мурадилов (36 кг), Хусе Байло (52 кг), Азист Мумузиев (65 кг) и Малик Лиров (65 кг). Бронзовых медалей удостоились Расул Дидизов (32 кг), Рахим Санжуров (40 кг) и Даниил Рыбин (42 кг). В итоге команда заняла первое общекомандное место, за что была награждена главным призом турнира – кубком «Ош Ак Таш»

А спустя два дня, с небольшими изменениями в составе, наша команда отправилась уже в Курдай, где проходил Международный турнир по кикбоксингу «Астана», посвященный Дню столицы Республики Казахстан. Здесь токмокские спортсмены также неплохо выступили, вновь взяв 11 призовых мест. Хусе Байло и Бексултану Мурадилову на этих соревнованиях удалось улучшить свои результаты, став обладателями золотых медалей. На одной ступени с ними оказался и Дильшат Маслянов (30 кг). Серебрянных медалей удостоились Муса Паншаров (32 кг), Расул Дауров, Рахим и Расул Санжуровы. Бронзу взяли Расул Дидизов, Рамазан Губаров (63 кг), Улукбек Курманалиев (44 кг) и Азист Мумузиев.

Остается только порадоваться успехам наших спортсменов, в чем, конечно же, и заслуга их наставника Малика Хихи. Он не только увлек мальчишек занятиями спортом, но и воспитывает в них волю к победе

Л. ЕСЕМБАЕВА

Токмок – Тайвань: с заботой о детях

18.10.2012



Минг Жен Уонг и Анвар Насыбекович Оморканов

15 октября в мэрии состоялась встреча главы города Анвара Оморканова с руководством Тайваньского фонда ребенка и семьи – президентом Минг Жен Уонг и исполнительным директором мистером Понг

Тайваньский фонд ребенка и семьи существует с 1950 года и является первой некоммерческой организацией в Тайване, которая осуществляет программу спонсирования детей. Фонд оказывает финансовую помощь нуждающимся детям и дает возможность продолжить образование через спонсорские программы, стипендии либо фонд чрезвычайной помощи. Фонд реализует следующие программы: обучение, подготовка, питание, медицинское обслуживание, чистая вода, улучшение санитарных условий. Все они нацелены на то, чтобы помочь детям и молодым людям, оказавшимся в неблагоприятных условиях.

Фонд вовлекает молодежь в общественные работы по заботе об окружающей среде и о месте своего проживания.

В завершение встречи было подписано Соглашение по оказанию финансовой и другой помощи нуждающимся детям нашего города, мэрией установлены дружеские отношения с Тайваньским фондом.

Мой город Токмок №3
16 января 2014г.

Преподаватели высшей школы

Завершился Год труженика, объявленный Президентом А. Атамбаевым. На смену ему, по восточному календарю, наступил Год Лошади, а это – самый трудолюбивый из всех знаков Зодиака, так что и в нынешнем году нам всем, как утверждают астрологи, предстоит много работать.

Когда говорят о тружениках, то, в первую очередь, имеют в виду рабочего у станка, полевода, животновода. Но, согласитесь, нет более кропотливого труда, чем труд преподавателя. И сегодня мы хотим рассказать о больших тружениках – преподавателях Токмокского технического института.


Жылдыз Койчуманова.

В декабре в институте состоялись выборы директора. Им стала доцент, кандидат педагогических наук, преподаватель высшей математики **Жылдыз Мааметовна Койчуманова.** Она автор 44 публикаций, 30 научных статей, 13 методических указаний. Работает в институте со дня его основания, с 1991 года, поэтому о всех его проблемах знает не с чужих слов. Человек очень целеустремленный, шагает в ногу со временем. По инициативе Койчумановой в институте создается электронная библиотека, и теперь студенты и преподаватели могут пользоваться электронными книгами. Благоустраивается институт: отремонтирован актовый зал, кабинеты. Ко всему этому, Жылдыз Мааметовна заботливая мама и бабушка.


Райымкул Джапаров.

Старейшины ТТИ – **Райымкул Джапарович Джапаров и Жамиля Асанбаевна Асанбаева.** Оба окончили Пржевальский педагогический институт, затем учились в аспирантуре, оба – профессора. Отличники образования, они издают учебники, методические пособия, научные работы, статьи, монографии. Райымкул Джапарович – член-корреспондент инженерной Академии КР, более 20 лет читал лекции по физике на телевидении. Жамиля Асанбаевна преподает физику, заведует кафедрой "Естественные и прикладные науки". За вклад в науку в 2004 году была названа "Женщиной мира XXI века". Ее научные исследования опубликованы в Москве, Санкт-Петербурге, Волгодонске. Кстати, в Волгодонске собраны все ее работы. В США издана биография. До сих пор Жамиля Асанбаевна поддерживает связь с учеными мира, пишет новые учебники. Райымкул Джапарович и Жамиля Асанбаевна – семейная пара, поженились в 1965 году и с тех пор не расстаются. Каждое утро вдвоем спешат на лекции. Это хороший пример для молодежи, как нужно любить и беречь друг друга.


Жамиля Асанбаева.

С 1993 года начала преподавать в институте **Калбубу Бермановна Берманова.** Сначала кыргызский язык, а уже через год стала старшим преподавателем кафедры экономики. С 2004 года – доцент кафедры "Гуманитарные науки", через пять лет – заведующая кафедрой "Языки". Она автор учебников, методических пособий, научных статей. За педагогическую деятельность ей присвоено высокое звание "Отличник образования КР". За профсоюзную работу, а Калбубу Бермановна возглавляет профком ТТИ с 1994 года, отмечена знаком "Отличник профсоюзного движения".


Калбубу Берманова.

Большую научную и методическую работу в институте проводит кандидат экономических наук, доцент кафедры "Экономика и менеджмент" **Анара Сабырбековна Тукеева.** Она также одна из старейших наших сотрудников, преподает экономические дисциплины с 1994 года. Опубликовано свыше 45 ее научных и методических работ, в том числе учебник "Организация производства". В 2012 году Анара Сабырбековна защитила кандидатскую диссертацию по теме "Формирование рынка труда и занятости населения в современных условиях". В настоящее время она активно занимается исследовательской работой.

К сожалению, газетная площадь не позволяет рассказать читателям о всех наших преподавателях – они того достойны. Скажем только, что все преподаватели Токмокского технического института, помимо своих дисциплин, проводят большую воспитательную работу по эстетическому и нравственному направлениям.

Хотим поздравить всех работников института с новым годом, пожелать крепкого здоровья, успехов в труде, уважения и любви, умных и интересных студентов. Студентам хочется пожелать успехов в учебе, накопить больше знаний и использовать их в жизни.


Анара Тукеева.

Н. МАРТЫНОВА, К. БЕРМАНОВА, библиотекари ТТИ.

Мой город Токмок №40
25 сентября 2014г.

Школы дождались перемен

Главным событием сентября, безусловно, можно считать начало учебного года. В этом году первый школьный день в нашем городе приятно удивил и детей, и родителей. Школы и детские сады встретили своих воспитанников масштабными переменами в облике. О том, что произошло за лето, рассказала заведующая городским отделом образования Гульжан КОЖОМАТОВА.



– Все последние годы не было такого, чтобы во многих образовательных учреждениях города был сделан существенный капитальный ремонт. Как это стало возможным?

– Да, впервые за много лет во всех учреждениях образования были проведены такие масштабные ремонтные работы. Это осуществилось благодаря тому, что мэрией было выделено 11 миллионов 570 тысяч сом. В прошлом году, для сравнения, выделялось 7 миллионов.

– Сумма огромная, что удалось сделать на эти деньги?

– Начну с того, что в школе-гимназии №1 проведен капитальный ремонт межэтажного перекрытия. В средней школе №3 отремонтировано старое здание школы. На это затрачен 1 миллион 950 тысяч сом. В школе №2 отремонтирован пол на первом и втором этажах, выделенная сумма – 1 миллион 62 тысячи сом. В пятой школе отремонтировали пол на втором этаже, израсходовано 450 тысяч сом. В школе-лицее №11 капитально отремонтировали кровлю, затратив 1 миллион 615 тысяч сом. Совместно с фондом "МерсиКо" в двенадцатой школе отремонтировали отопительную систему, в средней школе № 8 – санузлы и отопительную систему.

В неполной средней школе №13 в настоящее время проводится капитальный ремонт актового и спортивного залов и фойе на сумму 1 миллион 200 тысяч сом. В седьмой и девятой школах отремонтировали санузлы, в десятой – коридор старого корпуса.

– В детских садах тоже обновления, что сделано там?

– Совместно с фондом "МерсиКо" в детском саду №3 заменили окна на пластиковые и благоустроили двор, в детском саду №5 отремонтировали кровлю. Во втором и шестом детских садах сделали текущий ремонт зданий. В детском саду №4 двор выложили брусчаткой.

– А как нынче обстоят дела с укомплектованностью школ учителями?

– Сейчас в городе 814 работников образования, 521 из которых имеют высшее образование, а 28 учатся заочно. 265 – в основном это учителя начальных классов – со средним специальным образованием. При этом 40 процентов учителей являются людьми пенсионного возраста, молодых учителей до 35 лет лишь 20 процентов. Средний возраст работающих – 45-50 лет. Нехватка кадров ощущается, и для ее решения отделом образования подана заявка на 80 молодых специалистов.



Так теперь выглядит фойе школы-гимназии №1.

– Как поощряется работа учителей? Не секрет, что зарплата у них невысокая, а загруженность, наоборот, зашкаливает.

– Для повышения качества труда учителей в городе введена система поощрения за высокоэффективный труд, классное руководство, высокие показатели в подготовке учащихся к олимпиадам. Отделом образования четко прослеживается результативность работы учителей, и успехи каждого из них поощряются. Прежде всего, это участие в олимпиадах различного уровня. Так, за результативную работу по подготовке учащихся к областной олимпиаде учителя награждены денежными премиями: за первое место – 10 тысяч сом, второе – 8 тысяч, третье – 5 тысяч сом. Для поощрения педагогов и учеников – активных участников творческих конкурсов – в 2013 году были выделены денежные премии на сумму 100 тысяч сом, а в 2014 году – 150 тысяч сом.



По-домашнему уютно в детском саду №5.

(Окончание на 4 стр.)

Мугалим - мөмөлүү дарак

(Башталышы 1-бетте).

Андан соң куттуктоо сөздү Токмок шаарынын мэринин милдетин аткаруучу Болот Имамадиев алды:

- Азыркы кезде шаарыбыздагы он эки миңге жакын мектеп окуучуларына сегиз жүздөн ашык мугалимдер таалим-тарбия берип келүүдө. Мээримдүү, сабырдуу жана жүрөгү терең адам - бул мугалим. Ар бир замандын өзүнө жараша мугалими болот. Ошондуктан мугалимдин азыркы учурда аткаруучу милдети бир жагынан өтө ардактуу болсо, экинчи жагынан ошончолук жооптуу. Себеби билим берүү, таалим-тарбия жана агартуу тармагын өркүндөтүү ишинде мугалимге өзгөчө милдет тагылган. Албетте, бүгүнкү күнү мектептерде көптөгөн кемчиликтер бар. Бирок, мамлекет тарабынан бул маселелерди чечүүгө болгон аракеттер, мектептердин материалдык-техникалык базасын жаңыртуу иштери жүргүзүлүп келүүдө. Дагы бир жолу баардыгыңыздарды бүгүнкү майрамыңыздар менен куттуктап, өзгөчө ыраазычылыкты эл агартуунун ардагерлерине билдирип кетким келет.

Андан кийин салт болуп калган "Жаңы окуу жылына карата билим берүү мекемелеринин даярдыгын текшерүү" комиссиясынын чечими менен "Мыкты мектеп" жана "Мектепке чейинки мыкты мекеме" жаатында жеңүүчүлөрө акчалай сыйлыктарды тапшырды. Бул жерде №1 мектеп-гимназиясынын жамааты биринчи орунду ээлеп жетимиш миң сомго, экинчи орунду ээлеген №3 орто мектеп элүү миң сомго, ал эми үчүнчү орунду камсыздашкан №6 жана №9 орто мектептер, ар бири кырк миң сомго татышты. Бала бакчалар арасында биринчиликти ээлеген №3 бала бакчасынын жамаатына жыйырма миң сом, экинчи орунду ээлеген №5 бала бакчасына он беш миң сом, үчүнчү орунга чыгышкан № 2 жана № 4 бала бакчаларынын ар бирине он миң сомдон тапшырылды.



№1 мектеп-гимназиясынын директоруна Б. Имамадиев 70 миң сомго сертификат тапшырды.

Буларга кошумча "Билим берүүнүн мыктысы" төш белгилерине жалпысынан тогуз мугалим ээ болушса, Кыргыз Республикасынын Билим берүү жана илим министрлигинин Ардак грамотасы менен жети мугалим сыйланды. Шаардык билим берүү бөлүмүнүн Ардак грамотасы менен он беш мугалим сыйланып, ар кандай номинациялар боюнча сексенге жакын мугалимдерге акчалай сыйлактар дагы тапшырылды.

Ал эми "Эң мыкты мугалим" аталышкан №1 мектеп-гимназиясынын тарых мугалими А. Жумагулов, "Келечек муундары" №5 бала бакчасынын тарбиячысы А. Жамангулова жана Балдардын жана өспүрүмдөрдүн чыгармачыл борборунун директору Т. Полосина Турцияга эс алууга жолдомого татыктуу түрдө ээ болушту.

Токмок шаардык билим берүү кызматкерлеринин профсоюзунун төрайымы Д. Жумалиева эл агартуучуларды кесиптик майрамы менен куттуктап, Балдардын жана өспүрүмдөрдүн чыгармачыл борборунун профсоюзунун жетекчиси Г. Грунденталлерге "Кыргыз Республикасынын Билим жана илим мекемелеринин профсоюздар кыймылынын отличниги" төш белгисин жана №2 орто мектептин директору А. Крашенинниковага "Кыргыз Республикасынын Борбордук билим жана илим кызматкерлеринин профсоюздарынын Ардак грамотасын" тапшырды.

Мугалимдердин майрамдык маанайдагы иш-чарасы шаардык Насирдин Байтемиров атындагы Маданият ордосунун артистеринин чоң программадагы концерти менен коштолду.



Тарбия берүү-маанилүү

26-январда Кыргыз Республикасынын экс Президенти Роза Отунбаева Чүй облусунун райондук мамлекеттик администрация башчылары, мектептердин жетекчилери, айыл аймактардын башчылары жана өкмөттүк эмес уюмдардын өкүлдөрү менен жолугушту. Жолугушуунун алкагында Роза Отунбаева мектептерде тамак-ашты жакшыртуу, жайлоо бала бакчалары, аялдардын республикалык форуму, "Жылдыздар китеп окуйт" маселелери боюнча талкууларды өткөрдү.

Жыйналыштын алкагында, Кыргыз Республикасынын Өкмөтүнүн Чүй облусундагы ыйгарым укуктуу өкүлү Канатбек Исаев, Роза Отунбаеванын эл аралык коомдук фондунун көтөрүп жаткан демилгесине ыраазычылыгын билдириди. Андан тышкары, демилгенин алкагында 2014-жылы Чүй облусунда 4 бала бакча ачылганын жана дагы 20 бала бакча ачылышы планга коюлганын маалымдады.

Андан тышкары, Роза Отунбаева жергиликтүү бийликтин өкүлдөрүнө мектеп тамак-ашын жакшыртуу жана жайлоо бала бакчаларынын тарбия берүү ишиндеги маанисин түшүндүрдү. "Эгер биз азыртадан балдарды жакшы ыкмага үйрөтсөк жана алардын тарбия, билим жагына көңүл бурсак мамлекеттин келечеги туруктуу болот" - деди Роза Отунбаева. Ошону менен бирге, жакында боло турган аялдардын республикалык форуму жана ишке ашкан мектеп тамак-ашын жакшыртуу долбоорлорунун бет ачаары көрсөтүлдү.

Чүй облустук администрациясынын басма-сөз кызматы.

Улуу калемгердин кечеси өткөрүлдү



2015-жылдын 23 - январында Токмок шаардык борборлоштурулган китепканалар тармагынын «Мекен тааануу» бөлүмүндө белгилүү философ, котормочу, Кыргыз Республикасынын эл жазуучусу, III-даражадагы «Манас» орденинин ээси, И.Раззаков атындагы Техникалык университетинин жана Ж.Баласагын атындагы Улуттук университетинин Ардактуу профессору, Бишкек шаарынын ардактуу жараны Өскөн Даникеевдин чыгармачылыгы жана анын «Мурас» аттуу көлөмдүү романы боюнча викторина кече болуп өттү.

Кечеге Токмок шаарынын №5 орто мектебинин 8-9-10-класстарынын окуучулары, мугалимдери, окурмандар жана китепканачылар катышты. Аталган кечеде Ө.Даникеевдин өмүр баяны, чыгармачылык жолу, жарык көргөн чыгармалары, кинотасмасы, которулган китептери жөнүндө кеңири маалыматты №6 филиалдын китепканачысы Шамбетова Гүлжан, № 5 орто мектептин 10-классынын окуучулары Идрисова Наргиза жана Адесова Сымбат баяндап беришти.

Андан кийин жазуучунун «Мурас» аттуу чыгармасын Н. Идрисова кенен, кызыктуу жана түшүнүктүү кылып тааныштырды. Окуучулар жана окурмандар өтө кызыгуу менен кабыл алышты. Улуу Ата-Мекендик согуштун алдындагы 1940-жылдарда казыла баштаган Чоң Чүй каналынын курулушундагы элдин талыкпаган эмгегин, элибиздин эзелтеден келе жаткан салт-санаасын, санжырасын, улуттук наркын, ошол кездеги жөнөкөй элдин ынтымагын чагылдырган тарыхый мааниси бар бул роман өтө таасирлүү маанайда өттү. Окуучулар бул китептеги каармандарга тан беришти, бүгүнкү күндөгү эл менен да салыштырып жиберишти.

Баяндоо суроо-жооп менен толукталып кызуу талкууга алынды. Кеченин аягында терең тарбиялык жана тарыхый мааниси бар бул чыгарманы жараткан улуу жазуучу Өскөн Даникеев атабызга катышуучулар ыраазылык билдиришип, таазим этишти. Викторина- кеченин өтүлүшү жогорку уюшкандыкта жана кызыктуу өткөндүгүн белгилешип, мындай иш-чараларды дагы тез-тез өткөрүп турууну сунушташты.

Токмок шаардык борборлоштурулган китепканалар тармагынын директору А. ОМУРАЛИЕВА.

№21 от 20 мая 2016г. газета Мой город.

Тарых жана маданият жылынын алкагында

90 жылдыкка арналды

12-майда Исҳак Раззаков атындагы Кыргыз мамлекеттик техникалык университетинде Чүй облусунун 90 жылдык маараксине арналган "Сары-Өзөн Чүй: мазмундуу өнүгүү жолу жана максаттуу келечеги" аттуу илимий-практикалык конференция болуп өттү. Аталган иш-чарага университеттин окуучуларынан тышкары Кыргыз Республикасынын Өкмөтүнүн Чүй облусундагы ыйгарым укуктуу өкүлү Б.Ж. Кудайбергенов баш болгон облустук түзүмдүк бөлүмдөрдүн өкүлдөрү катышты.

Конференцияны КМТУнун ректору М.Ж. Жаманбаев ачып, бүтүндөй республикалык социалдык-экономикалык өнүгүүсүнө Чүй облусунун кошуп келаткан салымын, жети дубан ортосундагы ээлеген ордун кыскача баяндап келип, эмне себеп менен аталган конференция Техникалык университетте өтүп жатканына да токтолду. Мына ошондой эле пикирди Өкмөттүн Чүй облусундагы ыйгарым укуктуу өкүлү Б.Ж. Кудайбергенов да белгиледи. Көрсө замандын өзгөргөндүгүнө байланыштуу жер-жерлерде инженердик билимге ээ кадрлар бир кыйла азайып кеткен экен. Андан кийин сөз сүйлөшкөн илимдин докторлору, профессорлор Чүй облусунун өткөн кылымдардагы тарыхынан бүгүнкү кезге чейинки өнүгүүсүн баяндап беришти.

Эки саатка созулган конференциянын соңунда 6 пункттан турган резолюция кабыл алынды.

Өз кабар.

Көп кырдуу талант

Токмок шаарындагы №5 орто мектепте "Тарых жана маданият" жылына карата акын, жазуучу, драматург Насирдин Байтемировдун 100 жылдык юбилейине карата адабий-музыкалык кече болуп өттү. Мектептин алдыңкы тажрыйбалуу кыргыз тил жана адабият мугалими Раписа Калилова адабий кечени жогорку деңгээлде даярдап, Насирдин Байтемировдун көп кырдуу талант экендигин чыгармалары аркылуу кыргыз адабиятына, маданиятына сиңирген эмгегин көрө билүүгө, баалоого багыт берүү менен окуучулардын кызыгуусун арттыра алды.

Адабий кечеге борбордук китепкананын кызматкери, борбордук китепкананын №4 филиалынын башчысы Айша Жапарова Насирдин Байтемиров жөнүндө китептерин ала келип, көргөзмө уюштурууга чоң салымын кошту жана Насирдин Байтемировдун өмүрү, чыгармачылыгы жөнүндө окуучуларга кеңири баяндама жасады. Акындын өмүрү, чыгармачылыгы боюнча слайд көрсөтүлүп, "Кегети бир-Кегети ээ билгенге", "Менин апам", "Эстегенде Чүйүмду" ырларынан 7"а" класстын окуучулары Кубанычбек уулу Нурболот, Талгат Токтоматов, Бактыбек уулу Мирсейит, 9"б" класстын окуучулары Сыймык Мелисов, Байзак Кавакбеков, Аман Борончиев, Өткүлбек уулу Радмир жогорку деңгээлде көркөм окушуп, 9"б" класстын окуучулары Бермет Кубатбекова "Акындын поэзиядагы табылгасы, өзгөчөлүктөрү жөнүндө", ушул эле класстын окуучулары Сезим Бакынова "Поэзия акындын канаты", Садыкова Айпери "Драмутургия Насирдин Байтемировдун өмүрүнүн акыркы жылдарында" темалары боюнча көп кырдуу талант жөнүндө кеңири маалымат бере алышты. 6"а" класстын окуучулары "Уркуя" драмасынан үзүндүнү залдагы элдерди көздөрүнө жаш алдыра жогорку чеберчилик менен аткарышты.

Насирдин Байтемировдун "Жигит ай", "Эсте секет", "Жаркырай бер түбөлүк" аттуу обондуу ырларын Нурадил кызы Зыйнат, Болотбек кызы Альфия, Бермет Кубатбековалар ийине жеткире аткарып беришти. Бул күнү Токмок шаарындагы №5 орто мектепте биздин тарыхыбыз жөнүндө окуучулардын билимдерине билим кошулду десек жаңылышпайбыз.

№5 орто мектебинин директору
Н. АБДЫМОМУНОВА.

№42 от 7 мая 2016г. газета Мой город.

Көркөм окуу сынагы жарыяланды

Кыргыз Республикасынын Президентине караштуу Мамлекеттик тил боюнча улуттук комиссия "Тарых жана маданият" жылынын алкагында, КР эгемендүүлүгүнүн 25 жылдыгына карата жана КР Президентинин 2013-жылдын 1-июлундагы "Кыргыз Республикасында мамлекеттик тилди өнүктүрүү жана тил саясатын өркүндөтүү боюнча чаралар жөнүндө" №155 Жарлыгына ылайык мамлекеттик тилдин колдонуу чөйрөсүн кеңейтүү, тил маданиятынын деңгээлин жогорулатуу, көркөм адабий чыгармаларды жайылтуу жана тил саясатын өркүндөтүү максатында Жогорку жана кесиптик-техникалык окуу жайларынын (менчигине карабай) арасында Көркөм окуу сынагын жарыялайт.

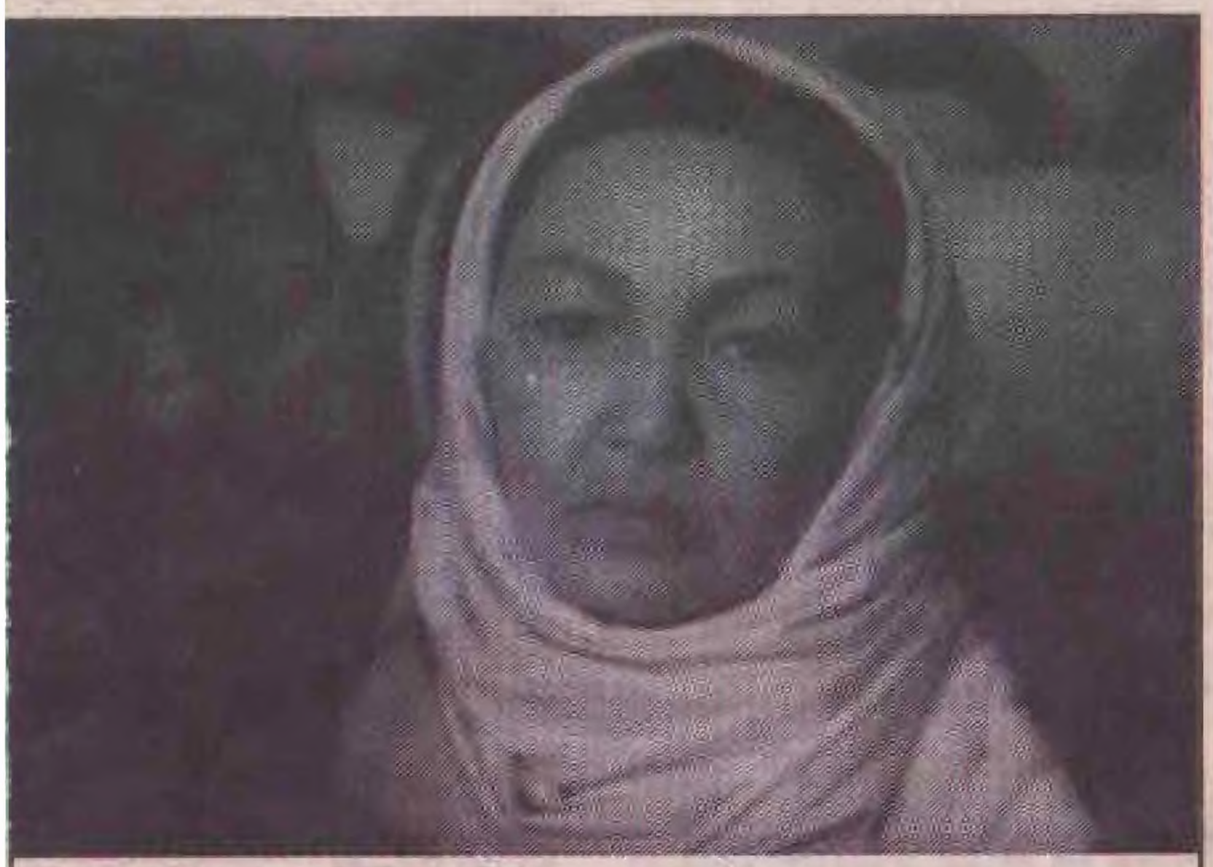

Б. Кыдыкеева Толгонайдын ролунда.

Сынактын алгачкы тандоо туру октябрь айында окуу жайлар тарабынан өткөрүлөт. Ар бир окуу жай тандалып алынган бир гана катышуучуну Мамлекеттик тил боюнча улуттук комиссияга 1-ноябрга чейин сунуштоосу зарыл. Сынактын 2-туру Эл аралык студенттер күнүнө карата ноябрь айында өткөрүлөт.

Сынакка коюлган талаптар:

Сынакта көркөм окуу үчүн (кайсы жанрда болсо да) бир эле чыгарма тандалып алынат; тандалган чыгарма эл-жер, мекен, тарых, тил, эгемендик сыяктуу мекенчилдикке үндөгөн темада болуусу зарыл;

көркөм окуу убактысы 3 мүнөттөн ашпашы керек;

авторлук чыгармаларды аткарууга уруксат берилет;

даяр фонограммаларды колдонууга тыюу салынат;

сунушталган тексттерди жатка окуу керек;

адабий материалдын көркөмдүк мааниси жаш куракка шайкеш келиши керек.

Сынакта калыстар тобу тарабынан көркөм окууну баалоодо төмөнкүлөр эске алат:

аткаруучулук чеберчилик;

дикция;

мазмунга ылайык туюндуруу жөндөмү;

көркөм текстти тандоодогу өзгөчөлүүлүк;

сахнада өзүн алып жүрүүсү;

адабий тилдин нормаларын сактоосу;

сценалык костюм;

Көркөм окуу сынагы тууралуу толук маалыматты жана сынактын жобосун Мамлекеттик тил боюнча улуттук комиссиянын mamtil.kg сайтынан табууга болот.

Эске сала кетсек, буга чейин Көркөм окуу сынагы ушундай эле шартта мектеп окуучулары арасында өткөрүлүп келген.http://www.mamtil.kg/?p620.

Маалыматтык колдоо: 0551 996517.

Іменин
шаарым
Токмок № 16
17/04 2015-ж.

Планшет и смартфон в подарок

Подведены итоги Республиканской олимпиады школьников

Напомним, от нашего города в ней приняли участие 13 ребят, занявших на областной олимпиаде первые места по физике, математике, биологии, информатики, химии, кыргызскому и английскому языкам.



Двое наших ребят отличились и на республиканском уровне. Первое место по физике среди учащихся базовых школ завоевал Медер Абдылдаев – учащийся 11 класса СШ №5. Второе место по кыргызскому языку заняла Нуриза Жолдошбекова – ученица 11 класса школы № 12. Победителям были вручены дипломы и ценные призы. Медер вернулся домой с новеньким планшетом, а Нуриза получила в подарок смартфон.

Мы поздравляем ребят с победой. Пусть их пример послужит стимулом и для остальных школьников – усердие в учебе обязательно увенчается успехом.

Л. ЕСЕМБАЕВА.

"Домашние сети" – в дома горожан

Накануне профессионального праздника – 7 мая отмечается День работников связи – о работе Чуй-Кеминского отделения Чуйского областного филиала ОАО "Кыргызтелеком " рассказывает его директор Х. М. РИЗАТДИНОВ.

Наше отделение предоставляет услуги связи в Токмоке, Чуйском и Кеминском районах. На сегодняшний день только по Токмоку и Чуйскому району обслуживаются 12 тысяч абонентов, более трех тысяч абонентов подключены к услугам интернета.

В 2014 году начал внедряться проект "Домашние сети" по технологии Metro Enthernet, преимуществом которого является то, что нет необходимости в установке городского проводного телефона. Благодаря этому проекту абоненты получают высокоскоростной доступ к интернету и цифровому телевидению (Интернет + ZOR TV) по волоконно-оптическому кабелю.

Проектом "Домашние сети" охвачены районы с многоэтажными домами, такими как военный городок, улицы Шамсинская, Ленина, Амбулаторная, частично Жантаева.

В 2015 году планируется охватить данным проектом 1 и 3 микрорайоны, частично улицу Ленина и район гостиницы.

В прошлом году установлены три Wi-Fi зоны – на центральной площади им. С. Ибраимова, в районе памятника Манап бию и в административном здании "Телекома" по ул. Борончиева.

В связи с резко увеличивающейся потребностью горожан в подключении к интернету и цифровому телевидению, руководством ОАО "Кыргызтелеком" планируется распространить проект "Домашние сети " на районы города, застроенные частными домами, там где нет возможности установки проводного интернета.

Несмотря на определенные трудности и увеличивающуюся конкуренцию, отделение выполняет поставленные перед ним задачи: в 2014 году план по доходам выполнен на 100,6%, что составило более 11 млн. 863 тыс. сом.

Выполнение поставленных задач стало возможно благодаря слаженной работе трудового коллектива отделения, в котором трудятся 112 человек. В коллективе работают ветераны связи, которые трудятся по 40-45 лет и остаются преданными раз и навсегда выбранной профессии – это Н. И. Калюжнова, В. А. Ястребова, В. М. Худеева, Г. Н. Ризатдинова.

Отлично трудятся кабельщики-спайщики К. Атаев, М. Баймурзаев, Р. Абдыкулов, электромонтеры линейных сооружений телефонной связи У. Аманбаев, М. Сарбагышев, О. Иваненко, А. Азыков, А. Ажимудинов, которые в срок и качественно устраняют повреждения.

Всегда вежливо и внимательно относятся к абонентам операторы связи В. Федченко, С. Касымова, С. Голубкина, Н. Саркулова.

Пользуясь случаем, поздравляю весь дружный коллектив нашего отделения с приближающимся профессиональным праздником и желаю, чтобы работа приносила только радость. А всем горожанам – надежной связи!

В добрый путь, 145-й выпуск

Дорогие наши выпускники! Много лет прошло с того дня, когда вы впервые переступили школьный порог. И вот вы опять на нем стоите, чтобы, как птенцы из гнезда, выпорхнуть из школы, разлететься кто куда по взрослой жизни.

В этом году школа-гимназия выпускает 85 своих учеников. Это поистине звездный выпуск – 14 отличников, среди которых три медалиста, победители городских и областных олимпиад и научно-практических конференций, призеры творческих конкурсов и спортивных соревнований, КВНщики, активисты городского молодежного движения.

11 "А" класс заканчивают 29 учеников. Каждый из них по-своему интересен, в каждом есть изюминка. И это не зависит от того, учился он на "3" или на "5", ведь главное – человеческие качества. Среди них отличники учебы: **Зарина Мажитаева** – ее очаровательная улыбка, жизнерадостность покоряют многие сердца, **Рахима Сулиманова** – целеустремленная, талантливая, трудолюбивая девушка. **Акзам Машу** – участник и призер школьных, городских олимпиад по географии. Поражают его эрудиция, настойчивость и человеческое обаяние. Высокие результаты в учебе показали **Каира Сыдыкова, Азиз Бактыбеков, Нуриса Мураталиева** – незаменимая ста-

Покидают школьные стены 27 выпускников 11 "Б" класса. Дружный, жизнерадостный, добрый, самый непредсказуемый и достойный всяческих похвал – 11 "Б": 11 юношей и 16 девушек! В классе, где каждый лидер, учиться и трудно, и интересно: есть за кем тянуться, есть с кем соревноваться…

Гордость класса – ученики, окончившие школу на "отлично". Благодаря своему старанию, усердию, целеустремленности, они достигли больших результатов и получили аттестаты с отличием "Алтын тамга". **Эльдияр Алыбаев** проявил особые способности и интерес к изучению русского языка и литературы, победитель городской и призер областной олимпиады по русскому языку, разносторонне одаренный юноша. **Айдана Илиясова** в течение двух лет занимала призовые места в областной олимпиаде по истории, ее коммуникабельность, обаяние, интеллект стали примером для будущих выпускников. **Екатерина Михайлова** – участница республиканской олимпиады по информатике и призер областной олимпиады по физике, целеустремленная и талантливая, в течение пяти лет являлась победителем конкурса "Интеллектуал школы". **Анастасия Хрипкова** – яркая, очаровательная, интеллектуально одаренная личность, призер городской и

щихся "Поиск".

Скучно было бы в школе без наших заводил, которые сами не скучали и другим не давали: **Мансура Ризатдинова** – неординарного и обаятельного, **Малика Ахмеджанова** – бессменного помощника в проведении школьных музыкальных мероприятий.

Особо хочется сказать об **Артеме Александрове.** В течение пяти лет этот жизнерадостный, прекрасно воспитанный юноша был лидером школьного самоуправления. По его инициативе и благодаря его энергии, таланту и любви к школе, желанию сделать школьную жизнь интереснее, в школе прошло немало всевозможных мероприятий.

А как обойтись без активистов, готовых помочь в любую минуту, таких как **Шахризада Касымова, Диана Гасымова, Нигина Матмусаева**, доброй, воспитанной, а еще очень талантливой **Алии Машанло,** благодаря которой в школьных конкурсах рисунков класс всегда занимал первые места.

Среди выпускников 11 "Б" класса – целеустремленные и озорные **Акбаржан Муминов и Рустам Юферев,** жизнерадостный и спортивный **Роман Лавриков**.

Всегда принимали активное участие в акциях милосердия и были неравнодушны к судьбе других Татьяна Бурыгина,

языка обладают **Гулнур Бакирова и Адилет Уланбеков** – участники международного летнего лагеря "Естественные науки и немецкий язык". Адилет к тому же – призер международного конкурса по немецкому языку, его проектная работа принесла ему 3 место.

Среди выпускников есть немало ребят, которые успевали хорошо учиться и без которых не обходилось ни одно мероприятие. Это **Мирайым Абдымомунова, Фарида Арлиходжаева и Ренатта Юнусова.** А как поет нежная, обаятельная **Диана Сабитова!**

Блистал эрудицией и юмором **Илим Казакбаев** – капитан школьной команды КВН "Тонус" и один из лучших ведущих школьных мероприятий. Не забудет школа и лучших чтецов **Андрея Белокобыльского и Ширин Назмутдинову.**

Мы гордимся нашими спортсменами, защищавшими честь города на республиканских и международных соревнованиях по боксу, имеющих немало медалей – **Адилетом Уланбековым и Саматом Шайлобековым** и кандидатами в мастера спорта по вольной борьбе **Эрданом Анарбековым, Элданом Медербековым и Айдарбеком Кадырбековым.**

Школу заканчивает наша талантливая художница и знаток английского языка **Юлия Чиганцева.** Радовал своими пес-



роста класса.

Спортсмены класса – **Виктор Жидков, Тимур Абдулхамитов, Тимур Ключник, Тыныбек Сагынбеков, Ибрагим Даузов, Жанкарач уулу Нурсултан** защищали честь гимназии по волейболу и заняли 2 место.

Елена Бондаренко организовала танцевальную группу, которая достойно выступила в областном конкурсе "Сары-Озон чолпондору".

Яркие "звездочки", талантливые и творческие личности – **Алтынбек Ниязалиев** ("Мистер Гимназия-2015"), **Шахида Аюпова** ("Мисс Гимназия-2015"). Активный участник НОУ "Поиск" **Бахрам Керимов**, любознательный, увлеченный историей юноша.

Особенно хотелось бы отметить скромных, трудолюбивых, отзывчивых ребят, которые всегда придут на помощь в трудную минуту. Это **Диляра Сафарова, Зарина Исламова, Шерзат Ильхамджанов, Данияр Иманбаев.**

Активные помощники и советчики в решении классных дел и проблем, надежда и опора классного руководителя – **Разия Розыбаева, Адель Абдыкеримова, Шахида Хантузова, Дилшод Мурзалиев, Якуб Лукманов, Алия Аскарова.**

Отдельно хотелось бы назвать **Абдульсаид Мейсан, Каната Азыкова, Азамата Турганбаева** – ребят, которые неравнодушны к чужому горю, обладают безграничной добротой и открытым сердцем, занимают активную жизненную позицию.

областной олимпиады по биологии, победительница республиканского конкурса проектов по литературе, ее доброе сердце и очаровательная улыбка покоряют всех. **Айдана Суйналиева** сильна в математике, жизнерадостна, скромна, доброжелательна и очень обаятельна, двукратный призер областной олимпиады по алгебре. **Светлана Попова** – яркая, очаровательная и эрудированная девушка, победительница областной и участница республиканской олимпиады по биологии, одарённая не только интеллектуально, но и музыкально. **Нигина Юлдашева** – целеустремленная, очень талантливая девушка, хорошо владеет английским языком, сильна и в точных науках – участница городской олимпиады по математике. **Аветис Егиазарян** – спокойный, уравновешенный, воспитанный и добрый, ответственный, два года был старостой класса. **Дастан Жунушов** – позитив и ум класса, из любой ситуации найдет выход, отличается отзывчивостью и хорошей смекалкой.

Нельзя представить 11 "Б" без двух подружек: **Диёры Ахметовой** – грациозной и артистичной и **Карины Михайловой** – обаятельной и трудолюбивой. Отзывчивые, надежные девушки. **Алмаз Калматаев** – очень видный парень, которого без галстука, пиджака и улыбки не увидишь, природа наградила его умом и хорошей памятью. **Анвар Шакиров** – надежный товарищ, немногословный и всегда готовый прийти на помощь. **Елена Прокопенко** – яркая, очаровательная, одаренная, неоднократный победитель по литературе научного общества учащихся **Райхан Мумузиева и Дария Машанло** – все, что они делали, делали с душой, и в сердце у них только добрые и светлые чувства.

Умные, красивые, талантливые 29 выпускников 11 "В" класса с профильным изучением немецкого языка: 8 юношей и 21 девушка. 12 из них блестяще сдали экзамен по немецкому языку экспертной комиссии из Германии и получили немецкие языковые дипломы, открывающие им перспективу обучения в вузах Германии: **Мирайым Абдымомунова , Тимур Агзамов, Гулнур Бакирова, Елизавета Бегичева, Алина Добрыднева, Мадина Мадраимова, Зарина Машанло, Абдумалик Мухамедов, Ширин Назмутдинова, Адилет Уланбеков, Мунира Умарова, Мээрим Шадакова.**

Аттестаты с одними "пятерками" получили **Мээрим Шадакова, Алина Добрыднева, Акназик Обонбаева**. Все они наделены талантами. Мээрим – умная, целеустремленная, яркая личность, командир класса, заняла место в республиканском соревновании "Deutsch", по итогам которого награждена поездкой в Германию. Имеет два немецких языковых диплома с уровнями А2 и В1. Алина – одна из лидеров класса, победитель городской и призер областной олимпиады по химии. Акназик – активная участница школьного научного общества "Поиск".

Нельзя не отметить умницу, скромницу, прекрасно воспитанную девушку **Кундуз Асекову**, призера городской олимпиады по кыргызскому языку.

Замечательными знаниями немецкого нями и игрой на гитаре **Тимур Агзамов** – парень с большим будущим. Трудно представить школу без ласковой, милой, безотказной **Елизаветы Бегичевой** – прекрасного оформителя школьных стенгазет, не раз защищавшей честь школы в танцах; без спокойного, серьезного, выдержанного, целеустремленного **Абдумалика Мухамедова;** без веселых, никогда не унывающих **Шахиды Долбаевой, Дарьи Лавринович, Кристины Паршуковой;** без доброй, честной, обаятельной **Мадины Мадраимовой.** Нам будет не хватать умниц, красавиц, хозяюшек, первых помощниц в трудовых делах **Зарины Машанло, Муниры Умаровой, Умиды Мухомедалиевой, Карины Шагеевой.**

Одиннадцать лет! Эти долгие одиннадцать лет навсегда останутся в вашей памяти как увлекательное, наполненное событиями приключение!

Никогда не забывайте своих школьных друзей и нас, ваших учителей. Мы очень гордимся тем, что вы учились именно здесь, в нашей школе. Вы стали нам родными. Надеемся, что и вы полюбили этот дом и будете скучать. Помните, что ваши успехи, ваша радость – это и наши успехи, и наша радость. Не забывайте родной школы, пишите и рассказывайте нам о себе. Мы, учителя, ваши верные друзья, горячо верим в то, что кем бы вы ни стали, вы не уроните чести своей школы.

Двери школы всегда для вас открыты. В добрый путь, дорогие выпускники! Будьте счастливы!

С любовью,
ваши классные руководители
Г. А. ЗАКАБЛУКОВА,

На конкурс посылают лучших

Завершился городской конкурс "Учитель года-2016". Финал конкурса в течение двух дней проходил на базе СШ №12. Героями первого дня финального выступления были учителя. На второй день сцена актового зала была предоставлена воспитателям детских образовательных организаций и руководителю кружка ЦДЮТ. В финале приняли участие пять конкурсанток: Жамила Дыйканова (ДОО №2), Дарья Быкова (ДОО №3), Мээркан Джакупбаева (ДОО №5), Жазгуль Мажакыпова (ДОО №6), Гульсара Исакова (ЦДЮТ). Им предстояло пройти три этапа финального конкурса.

В двух первых из них им, также как и учителям, нужно было представить свою презентацию и защитить оригинальное пособие, сделанное своими руками. На третьем этапе конкурсанткам предстояла импровизация. Каждой из них были розданы конфетные фантики, по названию которых нужно было придумать забавную историю или сказку. Этого у воспитателей не отнять: в повседневной работе, чтобы увлечь малышей, им многое приходится выдумывать.

На всех этапах конкурса участницы проявили находчивость, смекалку, оригинальность, музыкальность. А в каком выгодном свете представили конкурсанток их группы поддержки! Благодаря их помощи, очень веселой получилась презентация у Гульсары Исаковой и Дарьи Быковой. Просто очаровала всех группа поддержки Жамили Дыйкановой. Впрочем, каждое выступление было по-своему интересным и оригинальным. Одним словом, со всеми заданиями конкурсантки справились успешно. Этого и стоило ожидать: на конкурс отправляют лучших.

Настал черед жюри, которое огласило результаты. По количеству набранных баллов лучшей стала Дарья Быкова, ее удостоили звания "Воспитатель года" и наградили путевкой в Турцию. Второй результат у Жамили Дыйкановой, получившей в награду 8 тысяч сом. Третье место поделили Жазгуль Мажакыпова и Гульсара Исакова, которым было вручено по 4 тысячи сом. Поощрения в 2 тысячи сом удостоена пятая конкурсантка – Мээркан Джакупбаева. Всем участницам финального конкурса также были вручены грамоты, почетные ленты и цветы.

Л. ЕСЕМБАЕВА.









"Я был, я мыслил, я прошел, как дым..."

В школе №3 прошел вечер поэзии Серебряного века

Серебряный век в русской культуре длился далеко не сто лет – всего несколько десятилетий в конце XIX и начале XX века. Он отмечен необыкновенным творческим подъемом в области гуманитарных наук, живописи, музыки, театрального искусства. Но, пожалуй, наиболее яркой и богатой страницей этого периода стала поэзия.

То время открыло множество талантливейших имен. Одни из них были невероятно популярны лишь в первой четверти XX века, другие уже давно стали классикой русской литературы: Александр Блок, Николай Гумилев, Анна Ахматова, Осип Мандельштам, Владимир Маяковский, Корней Чуковский, Самуил Маршак, Марина Цветаева, Сергей Есенин.

Изучая на уроках этот литературный период, десятиклассники не меньше чем творчеством были поражены трагическими судьбами поэтов. И потому, когда в рамках декады русского языка и литературы планировалось мероприятие, они попросили своего учителя Халиму Джумабаевну Мадалиеву посвятить его Серебряному веку.

С 1911 по 1915 годы в Санкт-Петербурге одним из центров, где собирались поэты, было артистическое кафе "Подвал бродячей собаки". До наших дней дошли фото и рисунки того кафе. И старшеклассники решили свой литературный вечер провести в нем, воссоздав интерьер и атмосферу того периода. Один в один у них получилась люстра. А дальше помогли скатерти на столах, свечи, вееры, платья в пол и фраки на литературной богеме, желтая кофта на "Маяковском" и рубаха-косоворотка на "Есенине".

Общие репетиции предстоящего мероприятия не проводились, каждый ученик просто знал, когда его черед выступать – так сохранялся эффект "открытия" поэта. Каждый "поэт" вставал из-за стола, рассказывал о себе, читал свои стихи. В промежутках звучала музыка, испанский танец исполнила "Айседора Дункан", пришедшая в кафе вместе с "Есениным". Ведущие давали пояснения по творчеству, биографиям авторов, делая тем самым картину происходящего более понятной, выпуклой. Помогали им в этом и две окололитературные дамы, время от времени судачащие о том, насколько исковеркали русский язык все эти акмеисты-футуристы-символисты, насколько непонятна вся их поэзия.





Не будучи специалистом в русской литературе, не смею давать оценку увиденному. Но как русский человек, я бесконечно благодарна ребятам за проявленный интерес к этому периоду русской поэзии, за искреннее сопереживание к судьбам поэтов, по чьей жизни прошлись Первая мировая война, Октябрьская революция, гражданская война, "красный" террор и эмиграция. Расстрелян Николай Гумилев. Умер в нужде на чужой земле Константин Бальмонт. Умер нищим в полной безвестности Игорь Северянин. Навсегда остались в петле Сергей Есенин и Марина Цветаева. Сам приговорил себя к голодной смерти разочарованный в революции Александр Блок. Голодный, в чужой избе умирал Велемир Хлебников. Остался без родины и без читателей великий Иван Бунин. Застрелился Владимир Маяковский. Погиб в сталинском лагере Осип Мандельштам.

Валерий Брюсов, поэт Серебряного века, в своем стихотворении писал:

Желанный друг
неведомых столетий!
Ты весь дрожишь,
ты потрясен былым!
Внемли же мне,
послушай строки эти:
Я был, я мыслил,
я прошел, как дым...

Т. ПОПОВА.

Менин
шаарым
Токмок 36
4/09 2015-ж.

Здравствуй, школа! Мы пришли в первый класс



1 сентября открыли двери все 12 городских школ. Как нам сообщили в городском отделе образования, количество первоклассников с каждым днем увеличивается, так как набор все еще продолжается. Итоги будут известны к 5 сентября. В прошлом учебном году в городе было 46 классов первоклассников, в которых обучались 1516 детей. Посмотрим, будет ли нынешний год рекордным.

В День знаний состоялось открытие начальной школы № 4 в 3 микрорайоне. До этого времени здесь была начальная школа СШ № 7.

Все жители микрорайона и родители малышей очень порадовались этому событию. На торжественное открытие были приглашены гости. После поздравительных речей прозвенел первый звонок и традиционно была перерезана красная ленточка.

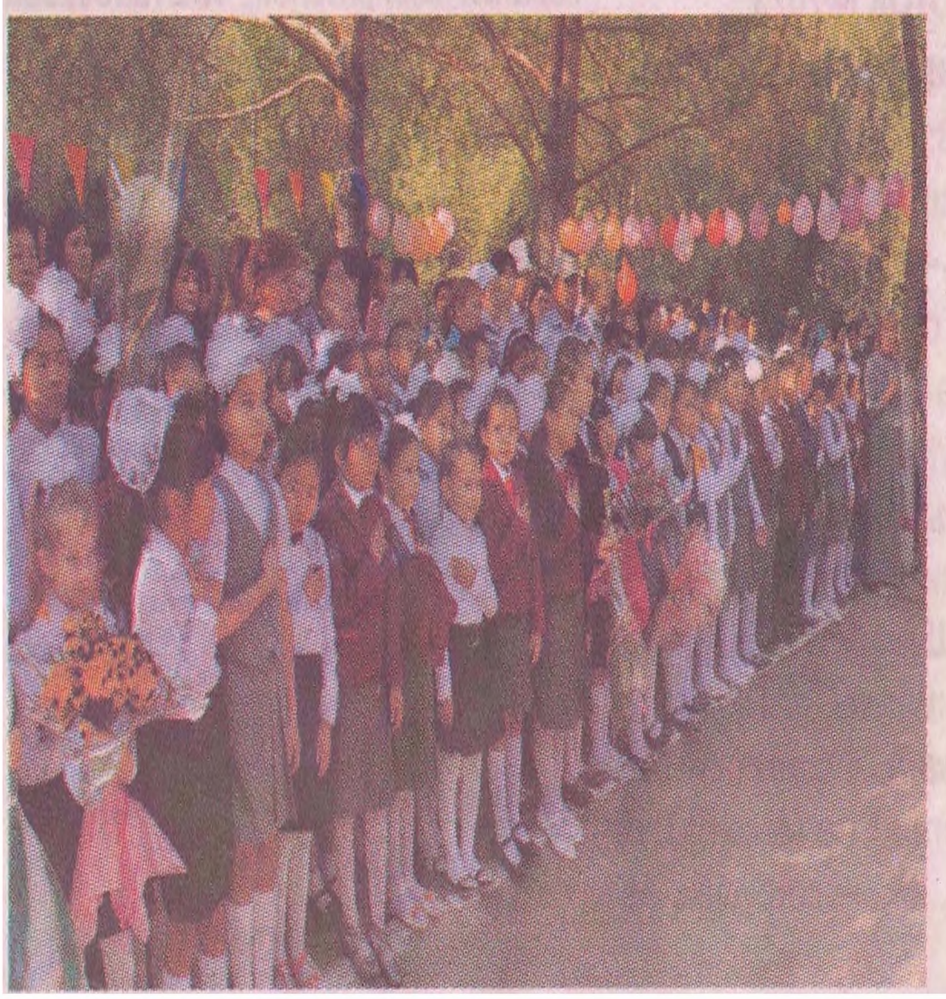



По информации директора новой школы Нургуль Шариповны Чакеевой здесь будут обучаться 150 первоклассников. Укомплектовано три класса с кыргызским языком обучения и три – с русским. Прием также еще идет. А общее количество учашихся составляет 710 – с 1 по 4 классы.

Чыныбек уулу Кубанычбек.

Ваше счастье в детях

31 августа, в День независимости, в мэрии состоялось приятное мероприятие – сюда были приглашены 11 токмокчанок, удостоенных почетных званий "Баатыр эне" и "Эне данкы".

Почему для чествования выбрали этот праздничный день? Как известно, с некоторых пор в Кыргызстане учрежден День матери, который отмечается ежегодно в третье воскресенье мая. В этом году День матери выпал на 17 мая. Именно к этому дню президент страны А. Атамбаев и издал Указ "О награждении многодетных матерей орденом "Батар эне" и медалью "Эне данкы". Как водится, на соблюдение бумажных формальностей требуется время, и вот только недавно удалось подготовить удостоверения. А чтобы процедуру вручения удостоверений сделать более торжественной, ее и решили провести в праздничный день. Кстати, сами награды многодетным матерям вручат несколько позже.

С почетным званием виновниц торжества поздравил вице-мэр Ж. Шамыралиев. Вручая удостоверения, для каждой из женщин он нашел красивые и душевные слова, было место и шуткам. Благодаря такому общению, мероприятие из официального превратилось в теплое и по-домашнему доброе. К поздравлениям Жыргалбека Жумадыловича присоединились и соцработники – начальник управления соцразвития С. Ильясова и главный специалист сектора соцразвития мэрии С. Сатывалдиева, вручившие матерям цветы.



Почетное звание и орден "Баатыр эне" присуждается матерям, родившим и полноценно воспитавшим семеро и более детей. С особым уважением называю наших героинь, удостоенных этого звания. Это Калипа Базарбаева, самая старшая среди приглашенных по возрасту, Батый Айтбосунова, Кыймат Гафарова, Гульзада Дуйшенбиева, Венера Исакова, Майрам Курбанбаева, Сельме Майтуева и Назгуль Супатаева.

Назгуль, кстати, самая молодая многодетная мама. Ей всего 39 лет, но она уже воспитывает восьмерых детей, из которых только один сынишка. Старшей дочери 19 лет, младшей – 3 года. Назгуль прекрасно выглядит. Глядя на нее, мне вспомнился фильм "Двадцать лет спустя", где главная героиня – Наталья Гундарева на вопрос одноклассников, кем ты работаешь, гордо ответила: “Мамой!”

Почетное звание и медаль "Эне данкы" присуждается женщинам, родившим и воспитавшим шестерых детей. Этого звания удостоились три наши токмокчанки – Ирина Радышевская, Дюбарима Осоева и Бегайым Курманова – старший сержант спецподразделения "Скорпион". Быть многодетной мамой – это колоссальный труд и терпение. А когда с воспитанием детей удается совмещать и работу – это заслуживает большого уважения и восхищения. На такое способны только наши женщины!

Еще раз хочу поздравить матерей-героинь с высоким званием. Будьте здоровы сами и пусть на радость вам будут здоровы и счастливы ваши дети. И, как пожелал Жыргалбек Жумадылович, пусть ваши дети вас любят и боготворят так, как в свое время вы их.

Л. ЕСЕМБАЕВА.

№43 от 27 мая 2016г. газета Мой город.

Улуу калемгерге арналды

Кыргыз Республикасынын Президенти Алмазбек Атамбаевдин Жарлыгы менен жарыяланган "Тарых жана маданият" жылынын алкагында мектептерде, орто жана жогорку окуу жайларда, ошондой эле мекеме-ишканаларда көптөгөн иш-чаралар өткөрүлүп жатат. Ошондой иш-чаралардын



бири мэриянын буюрмасынын негизинде жана шаардык билим берүү бөлүмү тарабынан Насирдин Байтемировдун 100 жылдыгына карата мектеп окуучулары арасында көркөм окуу сынагы жарыяланып, ал үч турдан турган этап менен өттү.

Жыйынтыктоочу турда мугалимдер Д. Абжунушева жана Ч. Байзаковалар даярдашкан Феруза Ушурова жана Албина Амирова экинчи орунду камсыздашып, экинчи даражадагы дипломго жана акчалай сыйлыктарга ээ болушту.

Мына ушул иш-чараларга карата мектебибиздин жетекчиси А. Жумагулов атайын баннер даярдатып берди. Ал эми мамлекеттик тил боюнча усулдук бөлүмдүн жетекчиси Н. Ермекова Насирдин Байтемировдун жубайы Мария апа менен жолугуп, жазуучу жөнүндө көптөгөн маалыматтарды чогултту. Ушулардын негизинде мектебибизде "Талантына таазим" аттуу кече уюштурулуп, балдарга жазуучу тууралуу кеңири маалымат берилди. Окуучулар жазуучунун ырларынан көркөм окушуп, учкул сөздөрүнөн айтышып жана анын обондуу ырларынан ырдап беришти. Буларга кошумча мектептин экинчи кабатында атайын бурч уюштурулуп, ал жерге окуучулардын колу менен даярдалган буклеттер, рефераттар, дилбаяндар жана Насирдин Байтемировдун чыгармаларынын каармандарын чагылдырган сүрөттөр тартылып, көргөзмөгө коюлду. Булардын арасынан 8-класстын окуучусу Айжан Иманованын көп сүрөттөрдү тарткандыгын баса белгилей кетмекчибиз.

Учурда №6 орто мектепте ар кандай ийримдер иштеп келет. Дал ошол ийримдин бири "Арлекино" театры. Театрдын жетекчиси Асия Кожомбердиева Насирдин Байтемировдун "Тарых эстелиги" чыгармасынан Уркуяны драмалаштырып, 14-майда шаардык Маданият үйүндө болгон чоң масштабдагы салтанаттуу жыйынга коюп, көпчүлүктүн алкышына ээ болду. Башкы ролдордо Уркуянын ролун Албина Амирова, Колдоштун ролун Адилет Иманкожоев, Колдоштун энесинин ролун Салиха Турдахунова аткарышты. Булардан башка ролдорду Акжол Эргешов, Зарылбек уулу Мирлан, Талант уулу Арсен жана башка окуучулар аткарышты. Соңунда окуучубуз Салиха Турдахунова Уркуянын ырын жандуу үн менен ар бир көрүүчүгө жеткире ырдап берди.

Жазуучунун чыгармалары, анын жаркын элеси, окуучуларыбыздын жүрөгүнө сакталып калмакчы деп ишенимдүү айтсак болот.

Назгүл ЕРМЕКОВА, №6 орто мектептин мамлекеттик тил боюнча бөлүм башчысы.

№19 от 16 мая 2016г. газета Мой город.

Эне тил - элди сактайт

1999-жылы Бириккен Улуттар уюмунун агартуу, илим жана маданият маселелери боюнча уюму - ЮНЕСКО тарабынан 21-февраль эл аралык "Эне тил күнү" катары белгиленген жана ошондон бери жыл сайын дүйнөнүн ар бир бурчунда тил байлыктарын өркүндөтүү максатында белгиленип келе жатат.



Ушул күнгө байланыштуу "Эне тил - элди сактайт" аттуу маданий иш-чара өткөн аптанын жума күнү шаарыбыздагы Агро-өнөр жай колледжинде болуп өттү. Бул саамалыкка вице-мэр Жыргалбек Шамыралиев, шаардагы окуу жайлардын, мекеме-ишканалардын өкүлдөрү жана атайын чакырылган коноктор катышышты.

Ал күнкү иш-чара өтүүчү колледждин китепканасынын дубал беттерине - студенттердин күчү менен даярдалган ар улуттун тилдеринин улуулуктарын даңктаган жана ошол тилдер тууралуу маалыматтарды камтыган дубал газеталар илинген экен. Кооздолгон зал ичи шаңга бөлөнүп, иш-чаранын башталышындагы алгачкы куттуктоо сөзүндө вице-мэр уюштуруучуларга мэриянын жана шаар тургундарынын атынан ыраазычылыгын билдирүү менен окуу жайдын китепканасына кыргызча-орусча сөздүктү белек катары тапшырды. Куттуктоосун улай, биз байбыз, себеби азыркы учурда шаарыбыздын калкынын курамы көп улуттуу жана ушуга байланыштуу көп тилдүү. Бизге ата-бабаларыбыз "Сен канча тил билсең - ошончо улутсуң" деп баа жеткис тарбия калтырышкан. Ошондуктан азыркы кезде биз үчүн эң башкысы - улуттар аралык ынтымак жана ыраш-керликтин болуусу ар дайым биринчи орунда турат, - деген сөздөрүн көпчүлүк кызуу колдоого алды.

Окуу жайда билим алып жатышкан студенттер өздөрүнүн улуттук кийимдерин кийишип, эне тилдери тууралуу ырларды өз тилдеринде көркөм окушуп, аларга жараша ар улуттардын ыр-күүлөрү жаңырды. Ортодо ар бир тилге аяр мамиле жасоо жана көп тилдүүлүктүн тарыхы тууралуу студенттердин күчү менен даярдалган слайддар көргөзүлүп, жаш таланттар Семетейдин бала чагынан кыскача үзүндү көргөзүштү. Буга улай келечек эзлери көпчүлүккө Кыргызстандын кооз жана элибиз үчүн ыйык болгон жерлерин орус тилинде баяндап беришсе, кыргыз элинин улуттук оюндары, алардын ойнолушу жана шарттары тууралуу маалыматтар дунган тилинде айтылып, элибиздин үрп-адат жана каада-салттары казак тилинде көркөм сүрөттөлдү.

Маданий иш-чаранын соңунда патриоттук темадагы ырлар окулуп, "Биз ар башка улуттардын өкүлдөрү болсок да, биз Кыргызстандыкпыз!" деген ураан менен иш-чара жыйынтыкталды.



Учурда дүйнө жүзүндө 6700дөн ашуун тил катталган. Тилчи окумуштуулардын маалыматына таянсак, дүйнө жүзү боюнча ар бир он төрт күндө бирден тил жоголуп кетүүдө. Бул тилдер ошол тилде сүйлөгөн саналуу кишилердин акыркыларынын көздөрүнүн өтүп кетишине байланыштуу жоголууда. Эгер минтип отурса ушул жүз жылдыктын соңуна чейин дүйнө тилдеринин тең жарымы биротоло жоголуп кетүү коркунучуна туш келиши ыктымал. Мындай тилдердин катарына азыркы кезде 200гө жакын адам сүйлөгөн Кет тилин кошсо болот. Бул тилди Сибирдеги Енисейдин өйдө жагындагы айрым кыштактардан гана угууга болот. Ошондой эле Ооганстанда жүз чакты адам сүйлөгөн Тирахи тили, Арменияда 50дөн ашык адам сүйлөгөн Ловмарен тили да жоголуп кетүү коркунучундагы тилдердин катарында.

Өзүбүз күндө сүйлөгөн эне тилин башка тилге алмаштырып жиберсек биз мактаныч кылган тилибиздин жок болуп кетпешине ким күбөлүк бере алат. Бай деп мактанган тилибизде 80 миңден ашуун сөз болгону менен анын ичинен учурда 5 миңин эле колдонуп жүрүшүбүз ойго саларлык көрүнүш эмеспи?

Чыныбек уулу Кубанычбек.

шаарым
Токмок №14
3/04 2015-ж.

Токмокские школьники – лучшие в области



Областная олимпиада школьников по общеобразовательным предметам, прошедшая в Аламединском районе на базе средних школ №1 и №2, выявила сильнейших.

Для участия в олимпиаде была сформирована токмокская команда умников и умниц из числа победителей и призеров городской олимпиады. В состав команды вошли 39 учащихся, из них 5 вне квоты – победители прошлогодней олимпиады. Больше всего участников представил Токмокский турецкий лицей им. Ж. Баласагына – 10. Немногим уступила школа-гимназия №1 – от нее честь города на областной олимпиаде отстаивали 9 учеников.

Состязания прошли по 12 общеобразовательным предметам в два тура (теоретический и практический). И нашим ребятам удалось продемонстрировать свои знания лучшим образом. В результате в общекомандном зачете токмокские школьники вышли на 1 место, завоевав 22 призовых места и набрав в общей сумме 54 балла! Из общего числа призовых мест нашим ребятам удалось завоевать одних только первых мест 13! Еще шестеро участников вышли на 2 место и трое – на 3 место. Для сравнения: в прошлом году наша команда на олимпиаде заняла 2 место, завоевав 15 призовых мест и набрав в сумме 36 баллов.

Особенно хорошо выступили наши учащиеся по таким предметам как государственный и английский языки, математика, физика, информатика, химия и биология.

Затем была сформирована областная команда школьников, которая представила Чуйскую область на республиканской олимпиаде. В состав сборной вошли и наши ребята: С. Попова (ШГ №1) – биология, Автандил уулу Саидин (турецкий лицей) и И. Алмазбекова (СШ №9) – химия, Н. Жолдошбекова (СШ №12) – госязык, Б. Сабыркулов (турецкий лицей) – русский язык, В. Мартынов ("Ак-Бата") – английский язык, Нурлан кызы Айдана (ШГ №1) и В. Донец (турецкий лицей) – математика, М. Абдылдаев (СШ №5), Баатырбек уулу Бексултан и К. Жумаев из турецкого лицея – физика, К. Михайлова (ШГ №1) и Т. Бокешов (турецкий лицей) – информатика.

По итогам олимпиады все 22 призера получили почетные грамоты и подарочные сертификаты на сумму 1400, 1200 и 800 сом соответственно. Данные сертификаты дают право нашим победителям на получение книг (любых по желанию) в бишкекском магазине "Раритет".

А. ШАИЛДАЕВА, главный специалист городского отдела образования.

Мой город Токмок №3
16 января 2014г.

Акциянын жүрүшүнөн

Жаңы жыл алдында Токмок жаштар кеңеши жаштар-демилгелүү тобу "Мээримдүү коллдон, жүрөктөн жүрөккө" кайрымдуулук акциясы башталганын жарыя кылган эле. Жаштар кайрымдуу адамдардын келишин күтүп отурушпастан өзүлөрү демилгени колго алышып, алты адамдан турган топ, арасында мектеп окуучулары, студенттер да бар, 26-декабрда базарга жөнөштү. Бир нече саат бою алар базарды аралап түшүндүрүү иштерин жүргүзүштү. Акциянын жүрүшүндө анын эмне максатта өткөрүлүп жатканына түшүнбөгөндөр болгону менен бир катар соода жүргүзүп жаткандар мүмкүнчүлүктөрүнө жараша жардамдарын берип жатышты. Акырында бир миң сомго жакын накталай акча жана буюм-тайымдар чогултулду.

Акциянын башталышында эле биринчилерден болуп ага №2 АРЗнын директору Бакыт Есенбаева салым кошуп, 2 миң сом накталай акча берген. Кийинки күнү, 27-январда жаштар чогултулган буюм-тайымдарды бөлүштүрүштү. Алардан 5 адамга жете турган азык-түлүк баштыктары толтурулуп, 28-декабрда жалгыз бой пенсионерлерге жеткирилип берилди.

Ал эми 29-декабрда демилгелүү жаштар үй-бүлө түрүндөгү "Бейкут" балдар үйүнө белектери жана концерттик програм-



ма менен барышты. Ал жакка катардагы эле адам катары барышпастан, Насирдин Байтемиров атындагы Маданият ордосунан алган Жаңы жылдык костюмдарды кийип, мэрия тарабынан бөлүнүп берилген автоунаа менен барышып, ыр ырдап, бий бийлешип, ар кандай оюн-зооктрорду коюп, ал жердеги тарбияланууучулардын көңүлдөрүн көтөрүштү.

30-декабрда жаштар мурунку күндөгүдөй эле майрамдык кийимдери менен "Оптима Банкка" келишип, ал жерде иштеген кызматкерлерди бир чети таңдандырып, бир чети кубандырып кирип келе жаткан Жаңы жыл менен куттукташып, акча каражаттарын тиешелүү жактарга которушту. Жаштар болсо ушундай жаркын маанай тартуулагандарына кубанышып, Маданият ордосуна бараткан жолдо алдынан чыккан шаар тургундарын да куттукташып, чын дилден айтылган баталарын алышты.

Эски жылдын акыркы күнү, 31-декабрда жаштар бири-бирининүйлөрүнө барышып, ата-энелерин, жакындарын куттукташты. Ийги ишке арналган бир нече күн мына ушундайча өттү. Ошол күндөр аралыгында биз шаарыбызда кайрымдуулук көрсөтүүгө, кыйын кезеңде жардамга кол сунууга даяр турган жакшы адамдардын арбын экендигине ынандык.

Биздин акция аяктаган жок, тетирисинче биз жардамга кол сунууга даяр адамдардын көп келишин күтөбүз. Жаңы башталган "Жылкы" жылында биздин уюмдун алдыга койгон максаттары көп, андыктан биз өз катарыбызга биздин ойду бөлүшкөндөрдүн жана жардамчылардын кошулуусун күтөбүз. Ал эми Жаңы жыл алдында кайрымдуулук жардамдарын көрсөтүшкөн шаарыбыздын тургундарына зор ыраазылык билдиребиз жана шаарыбыздын баардык тургундарына тынчтык, бакубат турмуш жана бакыт каалайбыз!

Махабат ИБРАЕВА, Токмок жаштар кеңөши жаштар-демилгелүү тобунун социалдык блогунун төрайымы.

№41 от 10 октября 2013г.

Награды – по заслугам

В воскресенье, 6 октября, педагоги Кыргызстана отметили свой профессиональный праздник – День учителя. Накануне праздника состоялось чествование учителей. В Токмоке поздравления с праздником получили более 800 работников образования.

Нынешний год не стал исключением в давней традиции – награждения учителей по итогам года. Как известно, в конце минувшего учебного года в нашем городе прошел конкурс **"Учитель года"**. Победителем стала преподаватель русского языка и литературы **из школы-гимназии №1 Ольга Александровна Михальская.** В номинации **"Лучший воспитатель"** победила педагог **из дошкольной образовательной организации №4 Татьяна Владимировна Бойкова. Лучшим руководителем кружка стала Наталья Александровна Быкова – руководитель танцевального ансамбля "Жылдыз".** Наши лучшие педагоги удостоены главного приза мэрии – они получили путевки на поездку в Турцию.

Еще три педагога по результатам конкурса "Учитель года" получили денежные премии. Это **преподаватель госязыка из СШ №6 Чолпон Сапарбековна Байзакова, руководитель кружка декоративно-прикладного искусства Ирина Валентиновна Ахметова из Центра детского и юношеского творчества и старший воспитатель из ДОО "Келечек" Ольга Анатольевна Карипова.**



Преподаватель физики из СШ №9 Алайбек Толебаев.

15 учителей были награждены значком **"Отличник образования Кыргызской Республики".** Среди них **директор СШ №9 Лена Мырзалиевна Мусаева, преподаватель информатики из школы-гимназии Наталья Никитична Осипова, заведующая ДОО Татьяна Владимировна Степанченко.**



Путевка в Турцию – Татьяне Бойковой из ДОО №4.

Грамоты министерства образования получили 17 учителей. Два педагога удостоены почетной грамоты аппарата полномочного представителя правительства Чуйской области: **завуч по учебно-воспитательной работе из СШ №4 Фенуза Хасьяновна Захитова и учитель физики из СШ №9 Алайбек Толебаев.**

Почетными грамотами городского отдела образования, мэрии и горКенеша были награждены 50 человек. За активную работу почетными грамотами отмечены руководители учреждений, завучи и организаторы, а также активные помощники отдела образования.

Почетной грамотой Центрального комитета профсоюза работников образования награждена **директор СШ №7 Айнагуль Камалидиновна Сыдыгалиева.**

И если не все учителя города в этот день получили награды, то всем им были адресованы самые искренние поздравления и слова признания от мэра Анвара Оморканова, председателя горКенеша Рауля Таманбаева, вице-мэра Жыргалбека Шамыралиева, заведующей отделом образования Гульжан Кожоматовой, коллег по работе, родителей, учеников и бывших воспитанников.

Городской отдел образования и председатель профсоюза работников образования Токмока Дамира Жумалиева выражают благодарность В. Комарову, Б. Наму, Д. Рысалиеву, М. Саккараеву, Т. Жунушалиеву, Э. Чолпонбаеву за оказанную спонсорскую помощь ко Дню учителя.

Е. ШАМАНИНА.

№46 от 14 июнь 2013г.

Вырваться из плена предрассудков

На центральной площади Токмока прошла акция, направленная на оказание содействия искоренению случаев насилия в отношении женщин и практик насильственного принуждения к вступлению в брак путем кражи девушек. Акция прошла под лозунгом: "Изменив себя, изменим общество". Это мероприятие было организовано сотрудниками Токмокского филиала Национального общества Красного Полумесяца в рамках проекта "Усиление роли, социально-экономических условий и состояния здоровья уязвимых женщин в кыргызском обществе" при финансовой поддержке Британского Красного Креста, а также при участии мэрии Токмока, городского отдела министерства молодежи, труда и занятости, медицинского колледжа, ТИПКа, средней школы №3.

В ходе акции были озвучены данные Центра помощи женщинам: за год в Кыргызстане происходит более 11 тысяч случаев насильственного умыкания девушек. Каждые 40 минут девушки и женщины подвергаются насильственному вступлению в брак. Более 2 тысяч девушек подвергаются изнасилованию. Уголовные дела возбуждаются в одном из 700 случаев, судебный приговор выносится не чаще одного раза в 1500 случаев умыканий.





В рамках проекта Национальное общество Красного Полумесяца проводит адвокативную работу, направленную на обеспечение доступа уязвимых групп женщин к базовым социальным услугам. Насильственное принуждение к замужеству, проблемы равного трудоустройства, доступ к здравоохранению, проблемы репродуктивного здоровья в случаях ранних браков, насилие в семье – это те аспекты женских проблем, о которых НОКП знает из "первых рук", и над преодолением которых трудится. Работая с наиболее уязвимыми людьми и теми сообществами, в которых они живут, НОКП видит своей задачей предотвращение негативных практик через распространение идей милосердия и сострадания к ближним.



Вниманию зрителей был представлен мини-спектакль с участием форум-театра "Этюд" СШ №3. Эта постановка призывает к действию, оказанию помощи жертвам насилия и активизации работы органов самоуправления и образования.

Впервые в нашем городе был организован массовый флеш-моб. Танцуя, молодые люди призвали общественность Кыргызстана сказать "Нет" насилию, выразив тем самым свою солидарность с уязвимыми женщинами. Акция сопровождалась раздачей буклетов и оранжевых воздушных шаров, как знак солидарности акции.

Е. ШАМАНИНА.

№18 от 2 февраля 2013г.

Кому нужны рабочие руки?

В Токмоке впервые прошла ярмарка кадров

Организовали ее сотрудники отдела молодежи, труда и занятости совместно с мэрией и учебными заведениями города. Многие слышали о ярмарках вакансий, на которые приходят люди в поисках работы. Токмокская ярмарка кадров была рассчитана на широкую аудиторию: приглашались школьники, студенты, безработные и заинтересованные лица.



Удачной была мысль собрать в одном месте все учебные заведения. Не один день нужен, чтобы обойти их все, получить нужную информацию и затем уж решать, куда пойти учиться после школы. А тут были представлены информационные стенды, рассказывающие о профессиях, которые можно получить, выставлены образцы продукции, изготовленной молодыми специалистами. Например, ТИПК организовал вы-



(Окончание. Нач. на 1 стр.)

А республиканский колледж культуры, чьи учащиеся и педагоги взяли на себя в этот день роль ведущих, продемонстрировал присутствующим, каких специалистов готовят в стенах этого учебного заведения. Об остальных профессиях, получаемых в РКК, можно было узнать на информационном стенде и у преподавателей.



На ярмарке присутствовал мэр А. Оморканов. Анвар Насыбекович поддержал идею проведения подобных мероприятий и выразил надежду, что наша молодежь может найти себе профессию по душе, не покидая родного города.



Наш город по праву можно назвать студенческим: пять колледжей и два вуза – есть, где учиться и выбрать достойную профессию. Но, к сожалению, некоторая часть нынешней молодежи никогда и не слышала главного советского лозунга: "Учиться, учиться, учиться". Сейчас, как никогда, он был бы актуален. Потому что сегодня востребован именно образованный человек, специалист с большой буквы.

На ярмарке присутствовали и представители от работодателей. Их, к сожалению, не назвали, но каждый желающий найти работу мог подойти к стенду отдела молодежи, труда и занятости и получить нужную информацию и узнать о вакансиях на сегодняшний день.

Поскольку такое мероприятие проводилось в нашем городе впервые, возможно и были какие-то недочеты. Но в целом оно показало, что желающий учиться и работать в нашем городе без дела не останется, стоит только захотеть.

Е. ШАМАНИНА

№10 от 7 марта 2013г. Газета Мой город.

Два призовых места за токмокчанами

Завершился международный турнир по мини-футболу среди школьников, проходивший на базе СДЮШОР. За главный трофей турнира – Кубок мэрии – боролись 11 команд: 9 – из разных регионов нашей страны и 2 – из соседнего Казахстана.



В течение четырех дней футболисты выкладывались на полную катушку, чтобы показать свое мастерство владения мячом, за чем беспристрастно наблюдала судейская коллегия. В итоге ее вердикт оказался таковым: **первое место досталось футболистам из Нарына, второе было присуждено команде "Токмок-1", третье – еще одной нашей команде – "Токмок-2",** четвертое место было отдано талассцам. Всем спортсменам победивших команд были вручены медали и дипломы соответствующих степеней.

Как правило, в футболе лучшие определяются и в номинациях. **Лучшим вратарем** оказался игрок команды из Каракола Белек Эсенбаев. **Лучшим защитником** стал талассец Адилет Иманбаев. В номинации **"Лучший полузащитник"** победил токмокчанин Максат Алыкулов. И, наконец, **лучшим нападающим** оказался Руслан Абдрахманов из Нарына.

Победителям в номинациях были вручены дипломы и ценные призы.

Л. ЕСЕМБАЕВА.

ИДН идет по школам

В начале учебного года сотрудники инспекции по делам несовершеннолетних и отдела поддержки семьи и детей управления социального развития провели совместный рейд "Здравствуй, школа". Главной целью рейда являлось проведение профилактических работ и выявление детей, которые не посещают или систематически прогуливают уроки.



По словам начальника ИДН Гульзады Асаналиевой, ими ведется целевая работа среди неблагополучных семей, так как во многих случаях именно в них либо родители не пускают детей в школу, либо дети не хотят учиться. В этом направлении ИДН в тесной связи работает со всеми школами и отделом поддержки семьи и детей УСР.

– Составили график, по которому планируем два раза в месяц всем личным составом посещать школы. Будем проводить разъяснительные профилактические работы. На особом контроле держим центральный рынок. Только во время одного рейда выявили сразу 12 детей, не посещающих занятия. В основном они из семей, приехавших из других регионов. Составляем соответствующие акты и направляем на рассмотрение комиссии по делам детей при мэрии. В случае отсутствия родителей, а случается и такое, или документов, мы их направляем в Бишкек, в Центр адаптации и реабилитации несовершеннолетних при МВД КР.

В тот же день комиссия поехала в среднюю школу № 10 имени Юнуса Дунларова. В ней 74% учеников – дети дунганской национальности. Долгие годы здесь наблюдалась одна и та же картина: одни ученики после 9 класса не хотят учиться, других просто родители не пускают в школу. С приходом нового директора – Нургуль Абдылдабековны Алкановой и с проведением разъяснительной работы, в прошлом учебном году удалось собрать десятый класс.

– Сейчас у нас в школе 722 ученика, есть один десятый и один одиннадцатый классы. Для нас это хорошее начало. Слаженно организована работа с инспектором ИДН Данияром Касымовым и социальным работником Татьяной Ломонос. Несмотря на то, что наша школа очень старая, в прошлом году мы сделали ремонт на 189 тысяч сом. На сегодняшний день оформляем классы, полностью отремонтировали столовую. За счет спонсоров возвели новый забор и до зимы планируем привести в надлежаший вид парадный вход. В настояшее время для нас самое главное, чтобы дети получили полное среднее образование.

Чыныбек уулу Кубанычбек.

Учитель – теперь звучит гордо!

В эти осенние дни бабьего лета я хочу поздравить с профессиональным праздником наших токмокских учителей и тех, кто волею судьбы оказались в дружественных нам республиках. С праздником, дорогие!

Особые поздравления тем, кто всю свою жизнь посвятил школе и всю любовь отдал не своим детям, а своим ученикам. Эти "чужие" становятся родными, и за каждого из них болит сердце.

Учитель – это не профессия, это призвание, особый стиль жизни. Не каждого учителя примут ученики, каждый из нас всю жизнь проходит проверку на прочность. Но даже ушедших на пенсию и всеми забытых учителей никогда не забывают их ученики.

Все мы были когда-то учениками. И, сколько бы времени не прошло с тех пор, в своем сердце мы всегда оставляем место для своего учителя. И в радости, и в беде он остается родным. Вся жизнь учителя – это борьба за место в жизни каждого ученика, за его счастье. Только настоящий учитель знает, как тяжело быть учителем. Попав в учительский коллектив, понимаешь, что вся жизнь педагога – это не только обучение наукам, но и обучение жизни.

Хочется сказать огромное спасибо правительству нашего государства за то, что в этом учебном году учителей оценили достойно их статусу.

А. МУСЛИМОВА, учитель с 40-летним стажем.

Газета Мой город.

8 №20 (342) 13 мая 2016 года

Память – это наша совесть

В преддверии Дня победы в Гуманитарно-техническом колледже при МУЦА прошел вечер военной песни. Инициативу проявили сами ребята – первокурсники факультетов дошкольного образования и программного обеспечения компьютерной техники ...

Поначалу у ребят была задумка исполнить



военные песни непосредственно для ветеранов войны, навестив их на дому. Но так как здоровье ветеранов в силу возраста крепостью не отличается, решили лишний раз не беспокоить, а мероприятие с посвящением 71-ой годовщине Победы провести у себя в колледже.

Подготовленная учащимися литературно-музыкальная композиция проходила под видеоролик с фотографиями и фрагментами из документальных фильмов о войне. И от этого восприятие происходящего на сцене было куда проникновеннее. Глубокой печалью повеяло от строк "Жди меня, и я вернусь...". Известное стихотворение Константина Симонова прозвучало в выразительном исполнении Анжелики Величкиной. Не оставили равнодушным стихи Татьяны Черновской о почтальонке Нюрке – девочке пятнадцати лет, на чьи плечи в отсутствие отца, ушедшего на фронт, легли заботы о двух младших братьях и больной матери:

В зной и в слякоть, в метель и стужу,
с сумкой кожаной наперевес...
Разнести Нюрке почту нужно
по пяти деревенькам окрест.
Малолетка еще, девчонка –
Только в косах полно седины.
Письмоносица, почтальонка,
Разносящая вести с войны.

С дрожью в голосе прочитала ити строки Анна Пивоварова.

Человеческие потери во второй мировой войне составили 50 миллионов человек. Из них 27 миллионов – граждане бывшего Советского Союза. Мы не должны забывать о цене Великой победы. Память – это наша совесть.

После этих слов ребята исполнили песню "День Победы", вызвав слезы на глазах у зрителей. До глубины души проняли песни "О той весне" в исполнении Кыркабай кызы Чолпон и "Кукушка", что спела Регина Мукамбетова. Милые, хрупкие девочки, так талантливо сумевшие донести до зрителя трагизм и ужас войны! В заключение мероприятия все вместе: и зрители, и выступающие спели знаменитую "Катюшу". Получилось очень душевно.

Чем дальше отделяет нас время от той страшной войны, чем меньше становится ее свидетелей, тем больше волнует мысль о



том, как долго сохранится в нашем обществе память о Победе и людях, кто ее ковал. Но побывав на таком мероприятии и увидев насколько серьезно ребята воспринимают тему войны, как умело подобрали стихи и песни, как душой прониклись к их содержанию, становится спокойно на душе: они не подведут своих дедов и прадедов, подаривших счастье жить под мирным небом.

Л. ЕСЕМБАЕВА.

Мой город Токмок №38
11 сентября 2014г.

Школе присвоено имя ветерана

Второго сентября в средней школе №2 прошло торжественное мероприятие, посвященное присвоению школе имени ветерана Великой Отечественной войны кыргызстанца Ибраима Аманбаева. Он жил и работал учителем в селе Алчалу Чуйского района.

В школе установлен стенд с биографией ветерана и его бюст.

На церемонии присвоения школе имени Ибраима Аманбаева присутствовали вице-мэр Ж. Шамыралиев, дети ветерана, односельчане, почетные гости из Бишкека.

Решение о присвоении СШ №2 имени Аманбаева принято на сессии городского Кенеша 15 апреля 2014 года.

Как сказал председатель областного Совета ветеранов войны и тружеников тыла А. Джумагулов, это мероприятие важно, потому что в следующем году мир отметит 70-летие



Победы во Второй мировой войне. Увековечение имен участников Великой Отечественной войны – важный этап в патриотическом воспитании подрастающего поколения.

После открытия бюста и возложения цветов собравшиеся почтили память павших в Великой Отечественной войне минутой молчания.

Е. ШАМАНИНА.

Жаш таланттын кечеси өткөрүлдү

Мамлекеттик тил майрамынын урматына карата 2015-жылдын 7-октябрында №7 орто мектепте "Мектеп жана мен" аттуу поэзия кечеси болуп өттү. Аны №7 орто мектептин мүдүрү А.Сыдыгалиева, кыргыз тили мугалими В.Медербекова жана 11-Б класстын класс жетекчиси С.Мусапырова уюштурушкан. Аталган иш-чара жаш талант, келечегинен көптү үмүттөндүргөн 11-Б классынын окуучусу Керимбек уулу Кадырбектин чыгармачылыгына негизделгендиктен Эл аралык "Нурборбор" чыгармачылык академиясынын президенти Н.Маамытбаев жана ошол эле академиянын мүчөлөрү Б.Жамгырчиев, Р.Изатова, М.Айтимбетова, "Айтыш" коомдук фондунун мүчөлөрү Мирлан Алтымыш уулу жана Садырбек Турдубек уулу, "Келечек" жаштар коомдук фондунун мүдүрү М.Акматалиев баштаган чыгармачыл чоң топ, Токмок шаарындагы "Достук үйүнүн" директору жана Украин диаспорасынын төрагасы Н.Бондаренко, Токмок бириккен аскер комиссариатынын аскер комиссарынын орун басары капитан М.Асаналиев, Борбордук китепкананын жетекчиси А.Омуралиева баштаган жамааты жана аталган китепкананын "Мекен таануу" бөлүмүнүн кызматкери З.Шоконова менен Алыкул Осмонов атындагы акын, котормочулардын ийримининмүчөлөрү: Кыргызстан жазуучулар союзунун мүчөсү, акын, котормочу К.Басылбеков, К.Шопокова жана Токмок Жаштар кеңеши коомдук бирикмесинин жамааты, шаардык мектептердин кыргыз тили мугалимдери поэзия ышкыбозунун чыгармачылыгына күбө болушуп, ак баталарын беришти.



№7 орто мектептин окуучулары, Кадырбек өзү баш болуп келген меймандарга жана иш-чарага катышкандарга анын Ата-Мекенге, ата-энеге, досторуна арналган ырларынан жыйырмага чукул ырларды көркөм окуп беришти. Мындай иш-чаралар биздин мектепте ар дайым жогорку даярдыкта өткөрүлүп турат. Мисалы, Токмок шаары боюнча биринчи жолу өткөрүлгөн "Кыз-жигиттин сармерден", "Кош жылдыз", жана башка ушул сыяктуу мамлекеттик тилдин урматына карата жүргүзүлгөн иш-чараларга биздин мектептин окуучулары жигердүүлүк менен катышып, алдыңкы орундарга ээ болуп келишет. Буга далил болуп мамлекеттик тил боюнча шаардык, облластык деңгээлдеги олимпиада жана кароо-сынактарга катышып, байгелүү орундарды камсыз кылып келе жатышкан Кубанычбек уулу Бексултан, Калыбек уулу Чыңгыз, Керимбек уулу Кадырбек сыяктуу окуучуларыбыз менен сыймыктанып келебиз.

Сагынбек кызы Сезим
10-Б класстын окуучусу.

Тагдырга балта чаппайлы

Бүгүнкү күндө, мамлекетибизде көрүлүп жаткан иш-аракеттерге карабастан, коомубуздагы терс көрүнүштөргө күбө болуп жатабыз. Ошондой терс көрүнүштөрдүн бири — бул баңгичилик. Жаш муун баңгизат каражаттарына азгырылып, алардын тагдырына, келечектерине коркунуч туулуп жатат.

Бул көйгөйлөрдү баардыгыбыз биргелешип чечишибиз керек. Анткени мындай денгээлдеги маселелерди жалгыз мекеме тарабынан чечүүгө мүмкүн эмес жана элибиздин аң сезимине анчейин таасир эте албайбыз.

Ошого байланыштуу, Кыргыз Республикасынын өкмөтүнө караштуу Баңгизаттарды контролдоо боюнча мамлекеттик кызматына бул тууралуу маалыматтарды билдирсеңиздер болот. Маалыматтын жашырындуулугу кепилденет.



Победу у нас не отнимет никто

(Окончание. Нач. на 1 стр.)

После митинга все внимание горожан было обращено к трибуне. Глава города Анвар Оморканов произнес проникновенную речь: "Мы гордимся вами, дорогие ветераны. В это великий день нет никого роднее и дороже вас. Мы вас никогда не подведем! Будем беречь страну и ее славную историю. С праздником вас! С Днем Великой Победы!"

Действительно, ветераны на сегодняшний день самые почетные люди. К сожалению, на торжестве смогли присутствовать лишь семеро. Им и довелось стать свидетелями праздничного парада и демонстрации трудящихся.

дов и прадедов, а также токмокчан, чьи имена навсегда остались в городской Книге памяти. Зрелище, конечно, было впечатляющим.

Далее бразды правления праздником перешли в руки артистов городского Дворца культуры. В театрализованной постановке был символично представлен триумф Советской армии, победившей фашизм. Очень яркими были сцены освобождения узников концлагерей. А когда под песню "День Победы" и освободители, и освобожденные прошли по кругу, у многих стал ком в горле и появились слезы на глазах...





Праздник продолжился концертом. Песни сменялись танцами. И хотя дождь все усиливался, горожане еще долго не покидали площадь – непогода не в силах была испортить людям праздничного настроения. Разве это не лишнее подтверждение тому, как в нашем городе чтят Победу? Ее у нас никто не отнимет.

...А для ветеранов накрыли праздничные столы в кафе "Бону". И им было адресовано еще немало поздравлений и пожеланий. Здесь же Николаю Акимовичу Жданову, Харки Арсаеву, Леониду Тимофеевичу Сопову, Кузьме Борисовичу Семину, Федору Моисеевичу Чухлебову, Андрею Петровичу Маханько, Алесандру Алексеевичу Чумакову были вручены юбилейные медали. Их и конверты с пятью тысячами сомов передал им мэр Анвар Оморканов. Знаменательно, что трем последним из перечисленных ветеранов была также вручена медаль "За освобождение Белоруссии", переданная от президента Белоруссии А. Лукашенко.



Можно представить, какую радость испытали кыргызстанцы в том победном 45-ом году, получив весть об окончании войны. Несмотря на то, что Кыргызстан был глубоким тылом, война коснулась каждого его жителя. Не стал исключением и наш город. На фронт из Токмока ушло более 11 000 человек. Из них 1775 домой не вернулись. Их имена золотыми буквами вписаны не только в списки на мемориальных досках, но и в историю города и страны.



По площади, сменяя друг друга, стройными колоннами прошли служащие воинских частей, городского отдела милиции, коллективы предприятий и организаций города, спортсмены и пока еще немногочисленные участники шествия "Бессмертный полк". Но их поддержали учащиеся школ, неся в руках плотным строем фотографии своих де-



Еще подарок в виде конверта с деньгами в размере 5 тысяч были вручены виновникам торжества от представителей партии СДПК.

Л. ЕСЕМБАЕВА.

Первый месяц лета провели на "5"

Каждый год на базе СШ №3 работает пришкольный лагерь "Радуга". Моя дочь Медерина Токторова уже второй год первый летний месяц проводит в нем.

В лагере с детьми работали доброжелательные и внимательные воспитатели. Каждый день проводились разнообразные конкурсы: рисунка на асфальте, чтецов, "Мы за здоровый образ жизни", "Мисс Лето", "Знаток природы". Во всех этих мероприятиях моя дочь участвовала и получала от них большое удовольствие.



В столовой было разнообразное меню и все ели с большим аппетитом.

Хочется выразить большую благодарность мэрии, выделившей немалые деньги на отдых наших детей. Особая признательность администрации школы во главе с директором Э. А. Бейшембиевой и педагогическому составу лагеря: Ж. Б.Солтобаевой, С. С. Исаковой, Г. А. Хайдаровой, Т. И. Кадацких за заботу о здоровье наших детей. От имени родителей желаю вам приятного отпуска и крепкого здоровья.

Э. ТОКТОРОВА.

Балдарга камкордук

Өткөн сандагы чыгарылышта шаарыбыздагы бассейндердин абалы тууралуу "Бассейндер балдарды кабыл алууга даярбы?" деген аталышта макала жарыялаган элек. Материалдарды даярдап жатканыбызда, Жантаев көчөсүндөгү тогуз кабаттуу беш үйдөн турган "Ала-Тоо" кондоминумунун жетекчиси М. Мамажанова жакынкы арада карамагындагы бассейнди ишке беребиз деп билдирген эле. Берген убадаларына турушуп, ушул күнгө чейин кондоминиум жетекчилиги кызматкерлери жана үй тургундарынын жардамы менен бассейндин айлана-тегерегин тазалап, экен. Кургагандан кийин суу толтурушуп, эми минтип, 1-июль күнү пайдаланууга берип отурушат. Биз барган убакта балдар сууга түшүп-ойноп, эс алып жаткандарын көрдүк. Күндүн ысык мезгилинде балдарга көрүлгөн мындай камкордукту көргөн соң, башкалар да ушундай иштешке гана деген ойдо калдым.

Үй жетекчилиги карамагындагы үйлөрдүн тегеректерин жашылдантып-гүлдөтүүгө болгон аракеттерин дагы көрүп жатышыптыр. Көйгөйлүү кандай маселеңер бар деп кайрылганыбызда, азыркы кезде бак-даракта рды сугарууда суунун жетишпей жатканына токтоло кетти.



Буга кошумча өзүлөрүндөгү болгон балдар аянтчаларын оңдоп-түзөп гана тим болушпастан, колдорунан келишинче жаңылоого иштерин жүргүзгөнүнө кубанбай коюгучтарды оңдоп-сырдашып, иретке келтиришиптир. Ичин дезинфекциялап-тазалап, кайрадан жаңылап сырдаганга дагы жетишишкен бойсуң. Буюрса жакынкы арада кичи-футбол аянтчасын жаңылап жасап, ишке берүүгө аракет кылып жатабыз дейт кондоминиум жетекчиси.

Балдар үйүндөгү майрамдык салтанат

Шаарыбыздагы үй-бүлө түрүндөгү "Бейкут үйү" балдар үйүндө, үстүбүздөгү жылдын 29-май күнү "Бүткүл Дүйнөлүк балдарды коргоо күнүнө" карата уюштурулган майрамдык акция болуп өттү. Жалпыңыздарга маалым болгондой балдар үйү 2007-жылы негизделген. Азыркы кезде бул жакта багаар-көрөөрү жок, же болбосо аз камсыз болгон үй-бүлөлөрдүн 16 кыз-балдары таалим-тарбия алып келет. Алардын ону эркек балдар болсо, алтоосу кыздар. Түзүлгөн графиги боюнча үч тарбиялоочу кезек-кезеги менен ишин алып барышса, балдар үйүн Елмира Тынаева жетектеп келүүдө. Ал эми балдардын басымдуу бөлүгү орто билим алуусун шаардагы мектептерден улантып, үчөөсү бала бакчага барышат.



Майрамдык акцияга карата балдарга арналган белектерин, күнүмдүк керектелүүчү азык-түлүктөрдү шаардык жана эл аралык мекеме-уюмдар, жеке ишкерлер алып келип беришсе, маданият үйүнүн артисттери атайын даярдалган ыр-бийлерин тартуулашты. Аларга кошулуп балдар үйүнүн тарбияланууучулары дагы өз өнөрлөрүн көргөзүшүп, ыр-бийден артта калышкан жок.

Е. Тынаева келгендерге ыраазылык жана балдарга куттуктоо сөзүн сүйлөгөн соң, конокторго сөз узатты. Вице-мэр Ж. Шамыралиев балдарды куттуктап, балдар үйүнөн жардамдарын аябаган мекеме-уюмдарга жана жеке ишкерлерге мэриянын атынан даярдалган алкыш каттарын тапшырды. Атай кетсек алар: "Заман" ЖЧК, такси "Люкс", "Инсандык жардам" коомдук фонду, шаардык Маданият үйү, "Жылуулук" МИ жана көптөгөн башкалар. Кошумчалай кетсек ушул жылдын 22-апрелинде "Инсандык жардам" коомдук фондунун жардамы аркылуу балдар үйүнөн төртөө Турцияда жылдын сайын өтүүчү "Жетим балдардын чогулушу" аттуу салтанатка барып келишти.



Ушул сыяктуу жакшы саамалыктар уюштурулуп жатканы менен, балдар үйүнүн көптөгөн чечилбей келе жаткан маселелери бар. Мисалга алсак: кампанын курулушу, балдар үйүндө капиталдык ремонт жүргүзүү, электр жана суу түйүндөрүн алмаштыруу, чатырды жаңыртуу, жаңы ашкана жана тамак ичүүчү жай тургузуу, эшиктин алдына брусчатка төшөө жана башкалар. Ал эми жетишпеген күнүмдүк керектелүүчү буюмдар, кийим кечелери, окуу куралдары жана жууп-тазалоочу оокаттар тууралуу сөз кылбасак деле түшүнүктүү болсо керек.

Сөзүбүздүн аягында мындай оор мезгилди баштарынан өткөрүп жатышса дагы, кыйынчылыкка баш ийбей, алдыга карай чамынып иш алып барып жатышкан балдар үйүнүн жалпы жамаатына жана балдарга жакшылыктарды гана каалап кеткибиз келет. Ал эми бул үйдө тарбия алып жаткан 15 жаштагы Жылдыз Бекжаналиеванын энелерге арналган ырын газета аркылуу көпчүлүккө тартуулоону туура көрдүк.

Энелер

О энелер - теңдеши жок сулуусуң,
Бүт ааламдан бийиктесиң, улуусуң,
Баардык нерсе
кайратыңдан жазганат,
Сени барктап билбегендер курусун.
Кышта жылуу, жайда салкын
жел урат,
Жыпар жытың көңүлдөрдү учурат,
Сен сүйлөсөң балкып турат
бүт нерсе,
Алтын сөздөн гүл түбүнө суу тамат.
Сени барктап, даңктагандар өрчүсүн,
Эне сыйлоо бүт ааламда күчөсүн,
Ай-ааламда жаңырып "эне" деген,
Бакыт-таалай,
урмат-сыйга бөлөнсүн!

Менин шаарым Токмок

"Сары-Өзөн Чолпондору" фестиваль-сынагына 10 жыл

Токмок шаары үчүнчү орунду ээледи

Ушул жылы "Сары-Өзөн Чолпондору" фестиваль-сынагынын уюшулганына 10 жыл толуп отурат. Фестиваль уюушулгандан бери канчалаган таланттуу жаштар калың эл алдына чыкканы тууралуу айтпасак да бел-



гилүү. Көп улуттуу Чүй облусунун тургундары, өзгөчө өсүп келе жаткан жаш муундар арасында ынтымак-ырашкерликти бекемдөөдө фестиваль-сынактын ролу жана ээлеген орду өтө зор мааниге ээ десек толук жарашат.

Салт болуп калгандай үстүбүздөгү жылы фестиваль-сынактын биринчи баскычы март айында мектептер аралык тандоодон башталган. Андан ары шаардык, райондук жана облустук деңгээлге көтөрүлүп, соңунда жеңүүчүлөрү аныкталды. Борбор шаарыбыздагы Токтогул Сатылганов атындагы улуттук филармонияда 26-ноябрда гала-концерт менен жыйынтыкталган фестиваль-сынакка Кыргыз Республикасынын Өкмөтүнүн Чүй облусундагы ыйгарым укуктуу өкүлүнүн биринчи орун басары Туруспек Султаналиев катышты. Шаарыбыздан барышкан 360 катышуучуга Өкмөттүн Чүй облусундагы ыйгарым укуктуу өкүлүнүн атынан таттуу белектер тапшырылды.

Ар дүйшөмбүдө өткөрүлүп туруучу аппараттык чогулуштун башталышында мэрдин милдетин аткаруучу Болот Имамадиев Өкмөттүн Чүй облусундагы ыйгарым укуктуу өкүлүнүн "Сары-Өзөн Чолпондору" фестиваль-сынагынын үчүнчү даражадагы дипломун жана баалуу белекти шаардык билим берүү бөлүмүнүн башчысы Айткүл Кибираевага тапшырды. Ошондой эле "Балдардын чыгармачылык мүмкүнчүлүгүн, өлкөнүн маданият мурасын өнүктүрүүгө кошкон салымы үчүн жана "Сары-Өзөн Чолпондору" фестиваль-сынагынын 10 жылдык юбилейинин урматына" мэриянын Ардак грамотасы менен шаардык билим берүү бөлүмүнүн жетектөөчү адиси Анастасия Белова, №9 жана №3 орто мектептердин музыка мугалимдери Гүлнара Иманова менен Диляра Тухватшина сыйланышты. "Буюрса келерки жылы бул фестиваль-сынакта Токмок шаары биринчиликти ээлейсиңер деп ишенебиз жана таланттуу жаштарды колдоодо мэрия мүмкүнчүлүгүнүн келишинче ар-тараптуу колдоосун уланта бермекчи. Татыктуу үчүнчү орунду ээлеп кайтышыңар менен чын дилден куттуктап, баардыгыңыздарга мындан аркы чыгармачылык ийгиликтерди каалайбыз" деп кошумчалады шаар жетекчиси.

Чыныбек уулу Кубанычбек.

№22 (292) 29 мая 2015 г.

Менин шаарым Токмок

Фестивалю – 10 лет!

"Сары - Озон чолпондору" открывает детские таланты



Вот и состоялось долгожданное для наших ребят событие! В городском Дворце культуры прошел ежегодный областной фестиваль-конкурс "Сары-Озон чолпондору"! Нынешнее мероприятие – юбилейное, ровно 10 лет назад фестиваль впервые собрал своих участников – талантливых и творческих ребят. Фестиваль этого года к тому же был приурочен к 70-летию Великой Победы. Как всегда, наши юные артисты были на высоте!

Праздник чувствовался еще до начала концерта: своей оригинальностью, талантливым исполнением каждой работы не оставила никого равнодушным выставка работ воспитанников ЦДЮТ, представленная в фойе Дворца культуры.

В этом году в конкурсе приняли участие более 900 ребят разных возрастов из детских образовательных учреждений и школ нашего города. Они выступили в номинациях: "Манасчы" – 58 участников, "Дастанчы" – 9, "Комузчу" – 22, "Вокал" – 115, "Грация" – более 500 ребят и "Хоровое пение" – 190 участников. В каждом номере был проявлен не только талант самих детей, но и профессионализм художественных руководителей, а также поддержка родителей.

Каждым своим выступлением юные артисты несли зрителям настроение праздника, радости за юбилей любимого фестиваля. А при исполнении номеров в блоке "Помним, чтим, гордимся" ребята были едины в мысли о том, что без Великой Победы нашего сплочённого народа в Великой Отечественной войне не было бы этих счастливых лет детства. Молодцы, ребята, они ещё раз доказали, что Токмок – город юных талантов!



А совсем скоро состоится заключительный областной гала-концерт фестиваля "Сары-озон чолпондору", на котором будут представлены лучшие номера.

А. БЕЛОВА, главный специалист городского отдела образования.

После пятидесяти жизнь только начинается

Человек вышел на пенсию. Наконец наступило время, когда вплотную можно заняться своим здоровьем, посвятить больше времени отдыху и любимым занятиям. А что делать, если совсем не хочется замыкаться в четырех стенах? Когда есть еще силы быть полезным и людям, и городу. Когда в силу активной жизненной позиции просто не имеешь права оставаться в стороне от общественной жизни.

Вот для таких людей и создан в нашем городе **клуб активных пенсионеров, действующий при управлении социального развития.** Его координатором является Гульсана Кангельдиева, имеющая большой опыт общественной работы. Сегодня она



возглавляет НКО "Дом мира".

На сегодняшний день клуб объединяет более 20 человек. Многие из них – узнаваемые люди нашего города: Дмитрий Тюнин, Аккыз Байгуанова, Николай Чернецов, Людмила Кравченко и другие. Собираясь вместе, члены клуба общаются, обсуждают разные проблемы, решают, чем они могут быть полезны городу. Работа клуба идет по трем направлениям – социальный сектор, здравоохранение и культура. И каждый в силу своих характерных и организационных способностей может проявить себя в определенной области.

Так, например, Дмитрий Иванович Тюнин много лет возглавлял Совет ветеранов Великой Отечественной войны. На него возложена обязанность по патриотическому воспитанию молодежи в подшефной школе №3. Людмила Ивановна Кравченко в прошлом – дошкольный работник. Имея большой опыт музыкальной работы, она и сейчас полна творческих идей. По ее инициативе в клубе создан хор с красивым названием "Хризантема". Мне уже удалось послушать звонкоголосое пение его солистов.

Не остаются наши пенсионеры безучастными и к тем, кто нуждается в человеческом участии и поддержке. Что ни говори, а люди старшего поколения в этом плане гораздо сердобольнее и отзывчивее, так что всегда помогут – если не делом, то добрым словом и советом.



А еще в планах клуба активных пенсионеров – шефство над аллеей по улице Шамсинской. В частности, на участке от Кирова до Жантаева они хотят заняться озеленением и благоустройством и сделать здесь Аллею ветеранов. А в перспективе хотели бы в этом месте устраивать различные выставки и просмотры – так сказать, сделать в Токмоке свой маленький Арбат, где горожане могли бы не только отдыхать, но и развиваться творчески.

Словом, планов и задумок – очень много. Дай Бог, чтобы ничто не помешало им воплотиться в жизнь.

Что касается приятного времяпровождения, то в этом плане фантазии и задора нашим активистам не занимать. Клуб работает чуть больше четырех месяцев, а уже сумели прекрасно отметить и Новый год, и 23 февраля, и 8 Марта.

Накануне женского праздника в управлении социального развития был организован праздничный банкет. В качестве гостей были приглашены и женщины из клуба активных пенсионеров. Начальник управления Сыяпат Ильясова обратилась к ним и к своим сотрудницам с теплыми словами поздравлений. В свою очередь, коллектив соцработников поздравили и наши активистки, подарив им небольшой концерт. Особенно праздничное настроение подняли задорные частушки. А уж когда с кыргызским переводом их пропела Аккыз Байгуанова, тут и вовсе началось такое веселье, что самое время было пуститься в пляс. Праздник получился настолько чудесным, что покидать его совсем не хотелось.

Вот такой интересной жизнью живут пенсионеры, для которых возраст не имеет значения. Всех желающих присоединиться к ним будут рады видеть в клубе активных пенсионеров.

Л. ЕСЕМБАЕВА.

Мой город Токмок №1
2 января 2014г.

Веселый школьный Новый год

Отшумели школьные новогодние представления. Хлопоты и волнения остались позади, и ребята будут вспоминать и обсуждать самое интересное и запоминающееся.



Хорошие впечатления остались у отличников городских школ о елке мэра, которая прошла в СШ №12. На ней присутствовали мэр Анвар Оморканов и председатель городского Кенеша Раул Таманбаев. Анвар Насыбович тепло поздравил детей с наступающим новым годом, поблагодарил за отличную учебу и еще раз напомнил, что образование



на сегодняшний день – самый важный критерий для успешной карьеры. Глава города пожелал ребятам не снижать темпов, а в ближайшие дни хорошенько повеселиться и отдохнуть на зимних каникулах.

От мэрии Токмока, городского Кенеша и отдела образования каждый участник утренника получил сладкий подарок. Большим сюрпризом для детей стало представление театра ростовых кукол. Заведующая отделом образования Гульжан Кожоматова рассказала, что артисты приехали из Бишкека, и представление они дали бесплатно.

После чествования отличников состоялся еще один утренник – для детей из малообеспеченных семей. Сладкие подарки, спектакль с участием ростовых кукол, игры, песни и танцы – вот такой сказочный день выдался у ребят.



Пока довольные праздником дети расходились по домам, в актовом зале собирались другие приглашенные. На этот раз чествовали участников и победителей городской олимпиады школьников. В ней приняли участие учащиеся 9-11 классов. Олимпиада проходила по десяти предметам. Победителям были вручены грамоты, памятные медали и денежные премии. За первое место – тысяча сомов, за второе – 500 сомов, за третье место – 300 сомов. В общекомандном зачете, как и в прошлом году, лидером стала школа-гимназия №1, второе место – у турецкого лицея имени Жусупа Баласагына, третье место – у СШ №9. В феврале состоится областная олимпиада, в ней примут участие школьники, занявшие первые и вторые места, и это уже будет команда нашего города. Где-то далеко, в Сочи, будут идти спортивные баталии за олимпийские спортивные награды, а наши ребята будут соревноваться в интеллектуальных сражениях. Будем верить, что результаты наших олимпийцев будут высокими, они очень стараются.

Е. ШАМАНИНА.







Мой город Токмок
3 июля 2014г.

Пусть всегда будет лагерь!



Восьмая школа находится на окраине города,в поселке сахзавода. Так что для здешних ребятишек школа – это все, единственное место, которое предназначено для детей. Взять хотя бы летние каникулы. Хорошо, если кого-то отправят в лагерь или к бабушкам-дедушкам. Но есть такие ребятишки, которые проведут все лето дома. Для них, в первую очередь, и был организован школьный летний лагерь, как и в других девяти школах Токмока.



Директор Шайгуль Токтонбековна Беккулиева рассказала, что лагерь в СШ №8 открыли впервые за 20 лет. И основной упор делали на отдых детей-сирот, из малоимущих и многодетных семей. Если в других школах, где ежегодно работают летние лагеря, есть опыт и накоплен методический материал, то здесь, как говорится, пришлось начать с нуля. Все получилось, ведь за дело взялись профессионалы – сами учителя. Составили план работы, собрали детей, и в течение двадцати дней с 8 утра до 4 часов дня в школе кипела веселая жизнь.

Старшеклассники в это время сдавали выпускные экзамены, а младшие с удовольствием строились на линейку. После переклички и объявления планов на день, шли на зарядку и на завтрак. А потом начинались игры, конкурсы, экскурсии. Выезжали на башню Бурана, откуда приехали настолько восторженными, что потом наперебой рассказывали, что увидели в музее и про саму башню.

Немаловажным событием для детей стал выход в город на американские горки. В восьмой школе есть своя прекрасная спортплощадка, построенная по проекту АРИС. А туда дети шли в надежде искупаться в бассейне, но не получилось – бассейн оказался сухим...

После обеда вместо тихого часа занимались творчеством: рисовали, лепили, клеили. Свои рисунки и аппликации развешивали в фойе школы и в коридоре. Еще разучивали песни, стихи и танцы. В общем, время пролетело незаметно, и настал день прощания.

Ребята немного взгрустнули, потому что закончилась интереснейшая пора в их летних каникулах. Наверное, поэтому они так выразительно пели: "Пусть всегда будет солнце...", а подразумевали свой школьный лагерь.

Очень рады были летнему отдыху детей и родители. Одни, например, рассказывали, что их ребенок сам просыпался по утрам и спешил в школу, чего не было во время учебы. А вечерами без умолку рассказывал обо всем, что было в лагере.

Значит, можно сделать вывод, что педагоги поработали замечательно, и на будущий год в этой школе вновь будет летний школьный лагерь.

Е. ШАМАНИНА.

Мой город Токмок №25
12 июня 2014г.

Токмок – город нашего детства

Четвертого июня в городском Дворце культуры им. Н. Байтемирова состоялся традиционный праздничный концерт, посвященный Дню защиты детей. Мероприятие было представлено не только яркой концертной программой для наших юных токмокчан, но и награждением лучших из лучших по итогам проводимых в течение года конкурсов.

В этом году гостями праздника стали вице-мэр Жыргалбек Шамыралиев и вице-спикер городского Кенеша Алым Усубалиев. Они обратились к ребятам с поздравительным словом и пожелали им здоровья, послушания и успехов.

На проведение мероприятия и награждения в этом году из городского бюджета было выделено более 100 тысяч сом. По итогам городского фестиваля-конкурса "Сары- Озон чолпондору" было награждено 50 ребят, три народных ансамбля, ансамбль комузистов, две танцевальные группы, две вокальные группы. В этом году фестиваль, в котором приняли более 700 ребят разного возраста, был проведён в рамках Года укрепления государственности.


Награда самому маленькому манасчы Алихану Сыдыкову.

Награждение ребят грамотами и денежными премиями проходило по номинациям: "Манасчы" (самому младшему манасчы совсем недавно исполнилось 4 года), "Дастанчы", "Комузчу", "Вокал", "Грация", "Юный художник", "Лучшая работа выставки", "Лучшее сочинение". И, конечно же, были отмечены труд и профессионализм руководителей, которые подготовили ребят с их прекрасными номерами к фестивалю – это Н. Быкова (ЦДЮТ), Г. Иманова (СШ №9), Д. Тухватшина (СШ №3), И. Чечейбаев (ЦДЮТ) и многие другие.

Свои награждения за развитие кыргызского языка провела и комиссия по госязыку при мэрии, выделив лучших среди ребят и руководителей.

По окончании праздничного концерта все присутствующие в зале ребята, а также юные артисты получили по сладкому сюрпризу – мороженому.

Вот так, с хорошего настроения начались для детворы летние каникулы.

А. БЕЛОВА, методист по внеклассной работе городского отдела образования.


Вокальная группа из СШ №3.

Праздник юности

Школе "Ак-Бата" – 15 лет

Золотистый, ласково-теплый осенний денек. Школьный двор звенит детскими голосами. Ребятишки встречают гостей, провожают в празднично убранный зал.

Праздник этот они ведут сами: с первого до выпускного класса. Разворачивая многоцветный калейдоскоп композиций из песен, стихов, танцев, они не забывают предоставить слово директору школы Е. Росляковой и гостям: первому директору "Ак-Баты" В. Низовцевой, вице-президенту фонда "Ырайым" Е. Поляковой, директорам школ ассоциации этого фонда, родителям и выпускникам.

И, конечно же, в такой день внимание всех присутствующих было обращено к славной истории школы: на экране один за другим прошли слайды, на которых многие с восторгом узнали себя. Было чему порадоваться и хозяевам, и тем, кто пришел на юбилей в качестве гостя. Школа, которая первой в Кыргызстане была зарегистрирована как христианская, отправила в большую жизнь девяносто девять выпускников, из них – двадцать два отличника.



Акбатинцы продолжают учебу в высших учебных заведениях на родине и за ее пределами: Анастасия Телегина и Татьяна Красюкова в России, Мария Сидоренко и Рената Сокрутова в Америке, Надежда Тикунова в Норвегии, Роза Уммаева в Китае, Алена Приходько в Тайване. По всей Земле наши питомцы! Школа выполняет главное свое назначение: дает полноценное базовое образование, которое становится надежной ступенью к образованию высшему. И все это – плоды труда учителей: Л. Бурыгиной, Т. Никлаус, З. Исламовой, Г. Фаттаховой, И. Ганюшкиной, С. Ибрагимовой, И. Шангутовой, Е. Приставкина, И. Красюковой, А. Богдановой, Л. Тикуновой.

Отмечая пятнадцатилетие любимой школы, дети представили ее в образе корабля, на котором они умело прошли "сквозь волны и штормы в желанную гавань". Праздник завершился задуванием пятнадцати свечей на роскошном торте, подаренном гостям.

Именно в детстве человек получает заряд радостного восприятия мира, учится делать этот мир праздничным. И если, став взрослым, он сумеет сохранить в себе эти ощущения, то не только учеба, но и выбранная в дальнейшем работа будут ему по душе – не в тягость, а в радость. Светлого тебе пути, школа юности!

Т. МАНУЙЛОВА.

Сынактын жыйынтыгы чыгарылды

15-апрелде мэриянын чоң залында орто жана жогорку окуу жайларынын арасындагы кыргыз адабиятынын классиги Алыкул Осмоновдун 100 жылдыгына арналган сынактын жыйынтыгы чыгарылды. Аталган иш-чараны мэриянын мамлекеттик тил боюнча жетектөөчү адиси Салтанат Иманкулова менен котормочу адис Гүлбара Аманкулова алып барышты. Сынактын жыйынтыгын чыгарууга Токмок техникалык институтунун, Республикалык маданият колледжинин, №23 кесиптик лицейинин, Агро өнөр жай колледжинин, Токмок индустриялык-педагогикалык колледжинин жана Медициналык колледждин студенттери катышышты. Сынакка негизинен башта өткөрүлгөн иш-чаралардын жүрүшүндө тандалып алынган студенттер катышып, күчтөрүн сынап көрүштү.



Эки сааттан ашык убакытка созулган иш-чаранын жүрүшүндө калыстар тобу үчүн баш байгенин ээсин табуу оңойго турбагандыгын моюнга алуу керек. Себеби, замаңыбыздын залкар акыны Алыкулдун обондуу ырларын аткаргандар да, өмүр жолунан алынган сценканы аткаргандар да, ырларын көркөм окугандар да баш байгеге татыктуу болушкандыктан калыстар бир топ тартышуулардан кийин гана бир чечимге келишти.

Сынактын жыйынтыгында баш байге Агро өнөр жай колледжинин студенти Эрмекбай уулу Айдарбекке "Мен кыргыздын акыны" аттуу ырын жогорку деңгээлде, ийине жеткире көркөм окугандыгы үчүн ыйгарылды. 1-орун Медициналык колледждин студенти Алынбек кызы Майрамкүлгө, 2-орун Токмок индустриялык-педагогикалык колледжинин студенти Олжоболот кызы Айдайга, 3-орун Республикалык маданият колледжинин студенти Рысбек уулу Бекболсунга ыйгарылды. Иш-чаранын дагы бир өзгөчөлүгү сынакка катышкан баардык студенттерге жигердүүлүктөрү үчүн дипломдордун тапшырылышы болду. Муну менен иш-чаранын уюштуруучулары гана эмес шаарыбыздын жетекчилиги да келечек муундардын коомдук иштерге окуудан тышкаркы учурларда катышууларына чоң өбөлгө түзүп жатышкандыгы мактоого арзырлык иш.

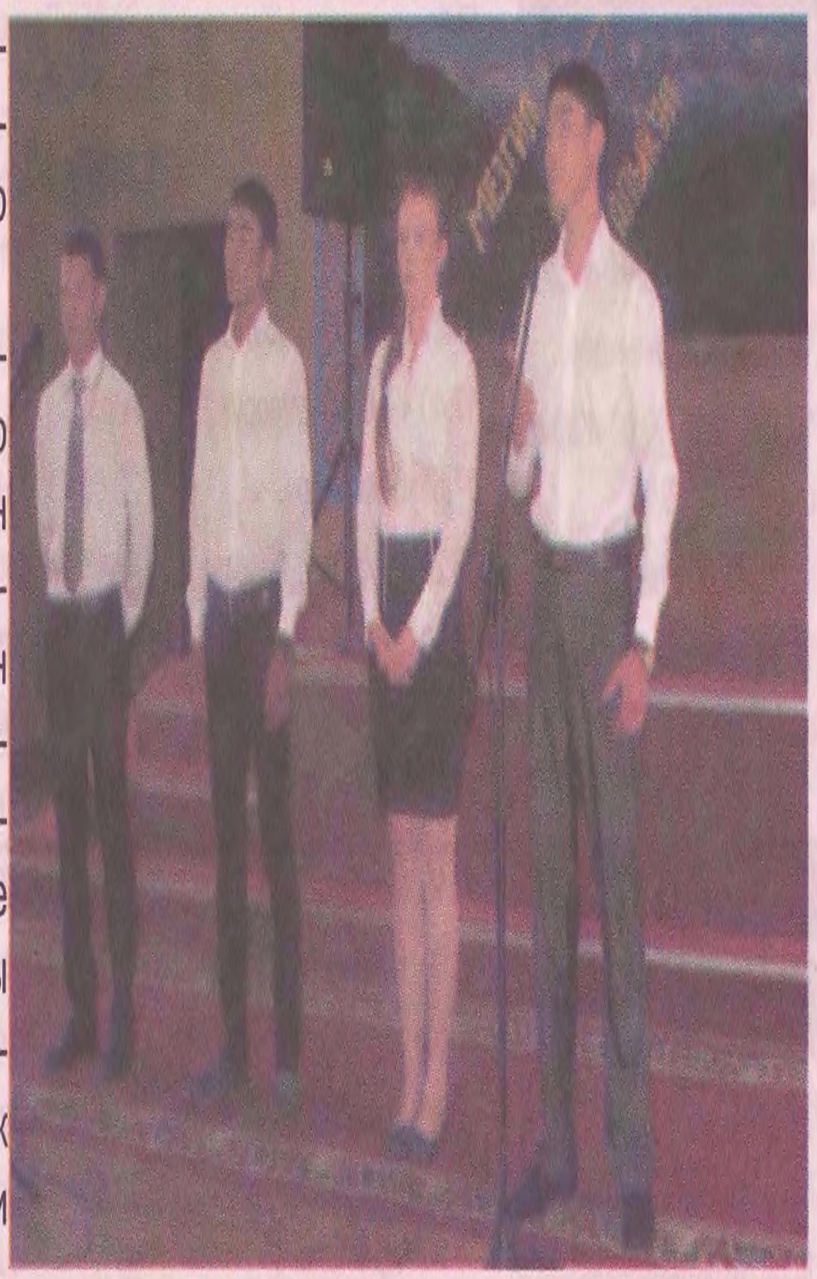

Өз кабар.

Знатоки русского языка

В мае этого года в России стартовала XIV Международная олимпиада по русскому языку для зарубежных школьников. Ее учредителем выступает министерство образования и науки Российской Федерации и Государственный институт русского языка имени А. С. Пушкина. В ноябре в Москву на финал олимпиады приехали 159 подростков из 31 страны – победители отборочных туров.

Кыргызстан в финальном туре представляла ученица 10 класса нашей школы-гимназии Бермет Мураталиева (учитель – Наталья Дмитриевна Курочкина). В течение трех дней шли финальные испытания: письменное эссе, которое ребята должны были написать после просмотра видеоролика, и два устных экзамена – по русскому языку и страноведению. **Бермет привезла сертификат участника олимпиады.**



Победительница олимпиады, организованной Российским университетом дружбы народов, Дарья Копытова.

А 6 декабря завершилась Международная олимпиада "Знатоки русского языка" – проект, реализованный Российским университетом дружбы народов при поддержке правительства Москвы. Олимпиада, состоявшая из трех заочных туров и финального тура, стартовала в сентябре этого года. Всего в проекте приняли участие более 2 000 учащихся 7-12 классов из разных стран мира. Участникам олимпиады предлагались задания различных уровней сложности (тесты, лингвистические задачи, задания с развернутым ответом, эссе, творческий проект). По итогам каждого тура выбирались победители, набравшие максимальное количество баллов. Эти учащиеся становились участниками следующего тура. По сумме баллов трех заочных туров были определены победители из каждой страны-участницы. Эти ученики в сопровождении своих учителей были приглашены в Москву.



Команда из Кыргызстана на финальном туре олимпиады в Москве: (слева направо) наша Бермет Мураталиева, бишкекчанин Дмитрий Маслов и Рамина Самудинова из села Кара-Джыгач.

30 ноября РУДН встречал финалистов олимпиады "Знатоки русского языка". И опять Кыргызстан представляла наша ученица – девятиклассница Дарья Копытова (учитель – Ольга Александровна Михальская).

В Москве на очном туре каждый финалист ещё раз продемонстрировал свои знания русского языка. Так же каждый участник представил свои творческие работы.

Даша набрала наибольшее количество баллов по итогам всех туров и стала победителем олимпиады.

Прежде всего, олимпиада – это новые друзья, яркие впечатления. Бермет и Даше очень понравилась Москва – Красная площадь, Храм Христа Спасителя, Поклонная гора, Воробьевы горы, Третьяковская галерея.

Международные олимпиады завершились, но впечатления от них останутся в памяти участников надолго. Поздравляем девочек и желаем им дальнейших успехов.

О. МИХАЛЬСКАЯ, от имени учителей и учеников школы-гимназии №1.

Менин шаарым
Токмок № 5 5/02
2015-ж.

ДИЛДЕН - ТИЛГЕ

БИЗ КЫРГЫЗЧА ОКУЙБУЗ ЖАНА СҮЙЛӨЙБҮЗ

Кечээ шаарыбыздагы Чыңгыз Айтматов атындагы № 9 орто мектебинде 5-класстан 11-класска чейинки окуучулар арасында “Биз кыргызча окуйбуз жана сүйлөйбүз” аттуу кароо-сынагы жарыяланды. Албетте, кароо-сынак мектептин жаркыраган кенен залында атайын уюштурулган кеченин жүрүшүндө белгилүү болду. Бул кечеге “Адилеттүү Келечек” коомдук фондунун негиздөөчүсү Эльдар Абакиров, фонддун Төрагасы Максат Мамбетов, Токмок шаарынын куратору Элчибек Эшенов, Бишкек шаарынын координатору Альбина Жолдошбекова баш болгон өкүлдөр менен катар, шаардык элге билим берүү бөлүмүнүн кызматкери Нургүл Шариповалар катышты. Кечени мектептин мүдүрү салтанаттуу ачып, меймандарга ыраазычылык сөзүн айтуу менен бирге, окуучуларга ийгиликтерди каалады.

Ал эми Максат Мамбетов кыргыз тилин үйрөнүү жана өнүктүрүү, ошондой эле улуттар аралык биримдикти бекемдөө максатындагы жүргүзүлүп жаткан бул кароо-сынактын атайын жол-жобосуна кыскача токтолуп, окуучуларды тилди аздектеп, ар дайым кастарлап, китеп окуп, кыргызча так жана таза сүйлөөгө үндөдү.Негизги максатыбыз,-деди ал кайрылуу сөзүн улап,-окуучуларды ОРТга даярдайбыз.Көпкөп китеп окуп, китепке болгон окуучулардын сүйүүсүн ойготуу биздин бирден-бир тилегибиз. Азыркы кезде “ Балдар китеп окубайт” деген түшүнүк тарап, беш кишиге бир китеп туура келген учурга кабылып олтурабыз. Ооба, бүгүн техниканын, компьютердин заманы, окуучулар, жаштар даяр жана оңой нерсеге баш уруп, китеп окугандар дээрлик азайды. Ушул жагдайды эске алып, “Адилеттүү Келечек” фонду кыргыз тилин өзгөчө мыкты өздөштүрүп, улутубуздун жүзүн жаркыратууга, өлкөбүздө жашаган улуттар арасындагы биримдикти дил менен сезип, тил аркылуу иш менен бекемдөөгө,кароо-сынакка жигердүү катышып байгелүү белектерди утуп алууга кызыгдар экендигин билдирди. Ата-энелердин атынан Турдубек Орозалиев өкүлдөргө жана мектеп окуучуларына чоң ишеним менен ыраазычылыгын айтты.


Алтынай Эсенова көркөм окуу учурунда.


Окуучулардын хору.


Абакиров Эльдар.

Бул иш-чараны уюштурууга өзүнүн чоң салымын кошкон Элчибек Эшенов да долбоордун жаңылыгы, анын өзгөчө пайдалуу экендиги тууралуу сөзсүнсүнсүн

Менин
шаарым
Токмок № 17
24/04 2015-ж.

Мы разные. Мы равные

Во Дворце культуры прошел фестиваль-концерт "Мы разные. Мы равные". Мероприятие для молодежи, организованное и проведенное молодыми. Мне, человеку далеко немолодому, оно понравилось. И очень жаль, что зал был полупустым, потому что современными формами ребята рассказывали о таких "тяжеловатых" вещах как патриотизм, этническое равенство, толерантность. И было это без нравоучений, а интересно, местами весело, и главное – имело отклик у зрителей.

Этот концерт стал презентацией работ творческих групп, работающих в проекте "Продвижение этнического развития и гражданского участия". Три месяца студенты наших колледжей и институтов занимались по направлениям видео, журналистика, танцы, перфоманс и музыка. По-хорошему удивляешься тому, что молодые люди захотели и сумели проявить патриотизм в танцах; читая рэп, рассказать о своих отношениях с окружающими.



А вот как ими была подана тема о дружбе и единстве. За основу была взята известная всем притча.

Жили-были муж с женой. Жили богато, но детей не имели. И решили взять себе приемных детей: четырех мальчиков и трех девочек, все – разных национальностей. Время идет, родители работают, обеспечивая безбедную жизнь детям. А те занимаются тем, что грабят на улицах, воруют в магазинах, дерутся и ругаются между собой. Такое их поведение стало причиной смерти матери. У отца прихватило сердце. И он, лежа на смертном одре, показывает, как легко сломать один прут и как невозможно это сделать, когда они собраны вместе.



Зал бурно реагировал на происходящее на сцене, а последние слова отца буквально потонули в аплодисментах.

Уверена, таким образом преподнесенная притча не забудется молодыми, и через много лет своим детям ее они расскажут именно в этом изложении.



Если выражаться по-молодежному, зацепил видеоролик "Протяни руку помощи". Сюжет таков: улицы в центре Токмока, едут машины, идут люди. Вдруг молодой человек останавливается, начинает оседать и падает на землю. Протянет ли ему кто-нибудь руку помощи?

О том, что кадры постановочные, ведущая объявила заранее. Но, помимо воли, волновались за парней и девушек, изображавших упавших, а больше за то, подойдет ли к ним кто-нибудь? Или не подойдет? И когда пошли кадры, показывающие, как торопятся помочь горожане – старые, молодые – зал, отпустив дыхание, заулыбался: вокруг нас хороших людей много.

Было еще немало разных моментов на фестивале: умных, интересных, забавных, веселых. На мой взгляд, опыт работы нашей молодежи, который хочется назвать самозанятостью, удался.

Т. ПОПОВА.

Максат – эл достугун арттыруу

5-мартта шаарыбыздын Н. Байтемиров атындагы маданият Ордосунда пыскы Башкыртостан Республикасынын Ф. Гаскаров атындагы Мамлекеттик кадемиялык элдик бий ансамблинин концерти болуп өттү. Биздин кабарчыыз А. Сейитказиев сыйлуу коноктору жетектеп келген Кыргыз Республикаынын маданият, маалымат жана туризм министрлигинин улуттук маданий рборунун эл чыгармачылык бөлүмүнүн башчысы Бактыбек Керимкуловго олугуп, сөзгө тарткан:

– Бактыбек Акунович, биз билгенн жергебизде Башкыртостан Республикасынын Маданият жана илим ндөрү өтүп жатат. Сиздин жеке көз рашыңызда өткөрүлүп жаткан ишралардын мааниси жана максаты йсылар?

– Бул иш-чара эки Президенттин маздашуусу аркылуу жүзөгө ашып жат. Эки өлкөнүн эзелтеден келаткан стук байланышы үзүлгөн эмес жана үлбөйт, боордош Башкыртостан Республикасынын Маданият күндөрү улуу стукту ар тараптан чындоонун кезекти кадамы болуп калмакчы. Албетте, даният, икусство аркылуу биз көп рселерди таанып-билебиз. Миң ккандан, бир көргөн,-демекчи, көзүбүз енен көрүп, жакындан таанышууга не жетсин. Бул достук байланышрдын алкагында пикир алышуу, тажрыйба бөлүшүү, чеберчиликтин үлөрүн иш жүзүндө көрсөтүү сыяктуу баалуу, керектүү нерселер өнөрпоз жаштар үчүн абдан маанилүү. Максат – эки элдин ынтымагын, достугун арттыруу.



– Келген коноктордун арасындагы белгилүү инсандарды атай кетсеңиз?

– Сөзсүз, бул Мамлекеттик академиялык элдик бий ансамблинин директору, Фелюз Казакбаев, ансамблде 35 бийчи, жалаң жаштар, оркестрдин музыка жетекчиси Риф Муратшин, алардын арасында Башкыртостан Эл артисти, булбул үндүү ырчы Римма Амангельдина, Эл аралык сыйлыктардын бир канча жолку лауреаты Марсель Кутуев, ырчы Ямиль Абдульмановдор өнөрлөрүн тартуулашты.

– Баамымда окшоштуктар көп экен.

– Ооба, өзүңүз концертти угуп-көргөндөй, аткарылган ырлардагы айрым сөздөр кыргызча эле айтылып жатпайбы. Айрыкча "Кыргыз сюитасы" аттуу кыргыз бийиндеги улуттук; чоор - "куурай", домра, комуз, ооз комуз сыяктуу жана урма аспаптарынын окшоштугу, бийчилердин кыргыз кыз-жигиттеринен айырмасы жок, жогорку чебердикте аткарган бийдеги кыймыл-аракеттери, өзгөчө мыкты, жарашыктуу тигилген улуттук кыргыз кийимдери көз жоосун алып, аябай жакты го. Кандай шаң, кандай көркөмдүк! Концерт башынан аягына чейин бир дем менен жагымдуу, ыргагынан жанбай, көтөрүңкү маанайда өтпөдүбү. Токмоктуктар айрыкча орус бийи "Калинканы", М. Кутуевдин аткаруусундагы "Уралым" ырын, Р.Амангельдинанын аткарган ар бирин ырын дүркүрөгөн кол чабуулар менен кабыл алышты, буга өзүбүз күбө болдук.

– Коноктордун сапары чектелүү го?

– 3-марттан 8-мартка чейинки Маданият күндөрүнүн жүрүшүндө бор-бор калаабыз – Бишкекте, Кара-Балтада, Кантта жана Токмокто концерттер, спектакльдер коюлуп, кинофильмдерди көрсөтүү пландаштырылган. Келген коноктордун айрымдарын Ысык-Көлгө алпарып келдим. Эстеликке сүрөткө түшүп, эл таанып, жер көрүп, - дегендей жакшы таасир алып келишти.

– Маегиңизге ырахмат.

– Ырахмат, ишиңерге ийгилик.

Менин шаарым
Токмок № 22 29/05
2015-ж.

Танцует "Айнхайт"

Заканчивается учебный год. Настало время подводить итоги не только в учебных, но и в творческих коллективах. Отчетный концерт танцевального ансамбля "Анхайт" прошел недавно на сцене городского Дворца культуры.

"Айнхайт", руководит которым Татьяна Рогачева, – один из лучших танцевальных коллективов в Токмоке. Без его выступлений не обходится ни одно городское мероприятие. С каждым годом желающих заниматься в ансамбле становится все больше. На сегодняшний день в коллективе танцуют около 100 ребят – в трех возрастных группах.



На отчетном концерте зрителями и оценщиками проделанной за год работы, в первую очередь, стали родители. Пришли поддержать юных артистов знакомые и друзья – собрался полный зал.

О таких творческих мероприятиях писать, пожалуй, сложнее всего. Танцы не нуждаются в описаниях, на них нужно просто смотреть и наслаждаться зрелищем. И это наслаждение, побывав на концерте "Айнхайт", я получила сполна. Энергия и грация, задор и радость – все это было на сцене. Красочности и фееричности выступлениям добавляли удивительно яркие танцевальные костюмы. Представляю, какую гордость за своих чад испытали родители, когда слышали, как их детям восторженно рукоплескал зал. Думаю, работе ансамбля и его руководителю Татьяне Владимировне они дали отличную оценку.

Кстати, родители тоже заслуживают слов благодарности. Без их поддержки, как моральной, так и материальной, такой красоты могло и не быть. А ансамблю "Айнхайт" мы желаем покорения больших творческих вершин.

Л. ЕСЕМБАЕВА.

"Жаштык" – школа танцев

Ежегодный отчетный концерт народного ансамбля "Жаштык" состоялся в минувшую пятницу во Дворце культуры. Это мероприятие прошло при полном аншлаге, поддержать многочисленный танцевальный коллектив пришли родители, родственники, друзья, знакомые и все, кто не безразличен к творчеству "Жаштыка". Смотреть на танцы, отличавшиеся национальным многообразием, красочностью костюмов, было одно огромное удовольствие!



На сегодняшний день, пожалуй, не найдешь токмокчанина, который бы ничего не слышал об этом ансамбле и ни разу не видел его выступлений. Выступая на различных мероприятиях, ансамбль достойно представляет город.

Под руководством Натальи Романченко ансамбль "Жаштык" начал свое существование с 2002 года. В настоящее время в ансамбле занимаются более 100 детей от 4 до 15 лет в четырех группах: старшей, средней, младшей и подготовительной. Их учат практически всем танцам народов мира, начиная от фольклорных и заканчивая современными. Так что на каждого танцора приходится по 7-8 танцевальных костюмов. А в копилке ансамбля со дня образования много дипломов, грамот и медалей. Недавно ансамбль стал лауреатом фестиваля-конкурса "Сары-Озон чолпондору" в номинации "Современное исполнение".

ЧЫНЫБЕК уулу КУБАНЫЧБЕК.

Новая жизнь старого дома

В первое воскресенье октября педагоги отмечают свой профессиональный праздник. В один из коллективов – Центр детского и юношеского творчества мы заглянули накануне Дня учителя.

Когда-то этот дом принадлежал богатому человеку. Его так и называли "байский дом". Потом бай отдал его под школу. Именно здесь открылась одна из первых школ в Токмоке. Наверное поэтому атмосфера в Центре – легкая, непринужденная, и вообще, попав туда, чувствуешь себя, как дома.



Татьяна Полосина (в центре) заглянула в кружок "Веселые спицы", ведет который Людмила Цыганкова.

В нынешнем году ЦДЮТ исполнилось 22 года. Когда в 1992 году на базе бывшей средней школы №6 объединили Станцию юных техников, Дом пионеров и туристический кружок, вряд ли можно было предполагать, что со временем здесь будет одна из лучших внешкольных детских организаций.

А все благодаря тому, что работает здесь дружный творческий коллектив. Все эти годы верным своему Дому творчества остался руководитель кружка радиотехники и конструирования Виктор Степанович Терентьев. Он работает в Центре со дня открытия. Ветераном творческого труда можно назвать и Татьяну Дмитриевну Эпп. Ее стаж работы в ЦДЮТ 11 лет.

С апреля 2006 года руководит Центром Татьяна Николаевна Полосина. Она признается, что раньше и подумать не могла, что станет руководителем такого коллектива. Педагогическую деятельность Татьяна Николаевна начала в 1991 году в родной средней школе №8. В этой школе Татьяна проучилась 10 лет, а затем закончила математический факультет Кыргызского государственного университета. Она настолько любит свой родной город, что мысли о том, чтобы начинать трудовую биографию где-то в другом месте, ни разу не было. Тем более, что ее родной школой в те годы руководила ее любимая учительница Майя Эдуардовна Орловская. К ней и вернулась Татьяна Николаевна молодой учительницей математики. В школе работали опытные учителя, и в таком коллективе Татьяна быстро освоилась и стала своей. Вскоре ее назначили завучем по воспитательной работе. И вот в 2006 году получила предложение возглавить Центр детского и юношеского творчества.

С каждым годом о ЦДЮТ говорят все больше хорошего. И это по праву. Взять хотя бы то, что сюда ежедневно приходит 1350 детей от пяти с половиной лет и старше. И для каждого из них Центр стал домом, где развиваются их таланты.

Сейчас здесь работает 45 кружков. Многие воспитанники посещают сразу несколько, потому что интересно и выбор в пользу какого-то одного сделать сложно. Очень популярны сейчас народно-при-

Славу городу приносят юные танцоры из ансамбля "Жылдыз", руководит которым Наталья Быкова. Выпускница этого ансамбля Полина Эпп руководит кружком народного танца "Астория". Алия Шимова стала балетмейстером. Расправляют крылышки и юные певцы. Хор, которым руководит Марина Александровна Исаева, участвовал в заключительном концерте фестиваля "Сары-Озон чолпондору". Мы уже знаем, что наши школьники в этом конкурсе стали победителями, и в этом немалая заслуга юных певцов.

Благодаря занятиям в кружках кройки и шитья, несколько выпускниц продолжили обучение на швей и открыли позже свой малый бизнес.



Виктор Терентьев – неизменный руководитель кружка радиотехники и конструирования.





В кружке ИЗО у Ишена Чечейбаева.



Начались занятия в кружке интеллектуального развития "Солнышко" у Гавхар Худайбергеновой.



Полина Эпп со своими воспитанниками в кружке народного танца "Астория".

кладное и декоративное искусство, оригами, национальные игры; любят дети кукольный театр. Поэтому и проводят в Центре по несколько часов, и это после основных занятий в школе.

А для некоторых любимые кружки стали настоящей путевкой в жизнь.

С приходом в Центр преподавателя изобразительного искусства Ишена Чечейбаева, внимание к кружку ИЗО растет с каждым годом. На сегодня здесь занимается более пятидесяти ребят. Пришлось даже две группы организовать: с 1 по 5 класс дети занимаются у Эльвиры Камильевны Гарифуллиной, а с 5 класса и до выпуска – у Ишена Ашырбековича.

Многие выпускники после окончания школы продолжили учебу в Академии художеств имени Чуйкова. Их работы неоднократно отбирались на выставки, приуроченные к ежегодному смотру "Сары-Озон чолпондору" и различные конкурсы. И всегда именно у стендов с картинами собирается больше всего зрителей. Неоднократно юные художники становились призерами различных конкурсов, таких, к примеру, как 14-й Международный экологический конкурс детских рисунков "Живые существа на Земле". Он проходил в декабре прошлого года в столице Японии Токио. Призерами стали Шабдан Тагаев и Айбек Кыдырмаев. Ребята сами не ездили в Японию, их работы отправляли по почте. В апреле нынешнего года в Беларуси прошел Международный конкурс "Интеллектуалы XXI века". В этом конкурсе победили Мария Байло, Айзада Майрамбекова, Акыл Эриков, Кылымбек Тологонов. А в республиканских конкурсах воспитанники художника Чечейбаева – постоянные участники и победители.



Татьяна Эпп ведет занятия в кружке оригами.

Интересно, что творческие кружки Центра работают не только у себя "дома", но и еще в восьми школах! То есть ведут их по совместительству преподаватели ЦДЮТ. Это очень удобно для тех ребятишек, которые живут далеко от Центра, к примеру, в микрорайонах или в поселке сахзавода.

В самом же Центре созданы все условия для творчества: просторные кабинеты, большой двор, где на переменах можно от души побегать и даже буфет.

Татьяна Николаевна рассказала, что по итогам смотра подготовки школ к новому учебному году Центру вручили сертификат на 50 тысяч сомов для приобретения детской игровой площадки. Какой она будет, директор уже представляет, и надеется, что в этом ей поможет общественное объединение попечителей. Благодаря этому объединению, поддержке мэрии и отдела образования, в ЦДЮТ происходят удивительные преобразования.

Зданию больше 120 лет, но разве скажешь об этом, когда зайдешь внутрь? Здесь старина "упакована" в современные строительные материалы, и это придает старому дому неповторимый облик.

А может еще и потому, что работают здесь удивительные люди – творческие. Татьяна Николаевна говорит, что сейчас уже и не представляет себя где-нибудь в другом коллективе. С грустью вспоминает тех, кто работал раньше в ЦДЮТ, но по разным причинам ушел. Чаще всего из-за низкой зарплаты. В остальном работой своей педагоги довольны. Директор восхищается их умением найти подход к каждому ребенку, увлечь его и научить азам своего мастерства так, что сами дети становятся мастерами. Наверное, это один из секретов творческих людей. Есть в них все-таки что-то от волшебников.

Е. ШАМАНИНА.

Мой город Токмок №25
12 июня 2014г.

А вы знакомы с "Южным кварталом"?

Как живут дети в микрорайонах, где они проводят свободное время? Детский сад, школы и неказистые дворовые площадки – вот и все, где может развлечься детвора. Есть в микрорайонах компьютерные клубы, но не всем по карману эти стрелялки-гонялки. И хорошему они не научат. В центре города есть спортивные секции, детские центры. А в микрорайонах – тишина. Кажется, выхода нет. Оказывается, это не так.

Для детей разного возраста открыты двери эстрадной студии "Новый стиль". Она работает уже не первый год, и руководит ею председатель общественного благотворительного фонда "Достук-Мост" Галина Скворцова. За громким названием фонда не стоят богатые спонсоры и меценаты. Существует он, благодаря энтузиазму Галины Николаевны. Вместе с ребятами и при поддержке нескольких неравнодушных людей осуществляются интереснейшие мероприятия, о которых хочется рассказать.



В апреле Галина Скворцова провела во Дворце культуры концерт, в котором участвовали ребята, занимающиеся в студии "Новый стиль". Мероприятие было задумано как дефиле с демонстрацией одежды для юных леди.

Свое обаяние и детскую непосредственность на сцене показали самые маленькие модницы. Самая юная участница – Ангелина Пуговкина, которой всего 4 года. Остальным участницам показа было по 7, 8 и 9 лет. Их наряды сшили мамы, а всему остальному научила Галина Николаевна. Не каждый взрослый сможет пройти хотя бы раз так, как выходили маленькие модели! И пусть этот показ был небольшим, они достойно выдержали испытания и получили награды за свои старания в разных номинациях.

Вместе с маленькими модницами на сцене выступили рэп-группа "Синдром", группа "Южный квартал" и другие.

"Южный квартал" можно назвать ветераном студии "Новый стиль". Эту группу уже хорошо знают в Бишкеке. Ребята не раз принимали участие в различных конкурсах. Совсем недавно они вернулись с Республиканского фестиваля детского танцевального творчества "Танцующая столица". В этом фестивале участвовали коллективы из Бишкека и других регионов Кыргызстана. Несмотря на строгое жюри, в составе которого были мастера эстрадного танца из Москвы, профессионализм конкурентов, наши ребята выступили достойно. Они приехали на конкурс за свой счет, у них не было дорогих танцевальных костюмов, но их задор, пластика, голоса, и, главное – сплоченность так "завели" зал, что зрители подпевали им и долго не отпускали со сцены.

Члены жюри высоко оценили мастерство наших артистов. Кто-то из московских гостей сказал: "Токмок всегда отличался сильными хореографическими постановками". Это ли не похвала!

В итоге наши ребята заняли 3 и 4 места среди 100 коллективов, из 600 участников. Они стали призерами в номинациях "Эстрадный танец" и "Шоу-балет". Слабым звеном оказались не техника исполнения, а художественное оформление выступления. Соперники обошли их лишь по костюмам.

На память ребята привезли с конкурса сувенир и получили приглашение на встречу с участниками прежних конкурсов. Она пройдет в июле, в альплагере, в урочище Ала-Арча. Еще они будут участвовать в осеннем фестивале в Бишкеке, куда поедут не только старшие ребята, но и малыши.

Вот такие интересные дела происходят в микрорайонах. О студии "Новый стиль" можно рассказывать долго, интересных дел у них много. А вот найдется ли хороший спонсор, чтобы действительно помочь ребятам, это интересный вопрос. Может, все-таки поможем, чем сможем?

Е. ШАМАНИНА

С уважением к языку

Завершается трехмесячник государственного языка, который с начала учебного года проводился в учебных заведениях и детских образовательных организациях страны. Не остался в стороне и коллектив детского сада №2. В нашем учреждении активную работу, направленную на изучение кыргызского языка ведет преподаватель А. Жеенбекова. Во многом помогают ей и воспитатели. В результате этой совместной работы наши дети узнают много нового и интересного.



В рамках месячника в группах с малышами проводились беседы и тематические занятия, рассказывающие о культуре, традициях и быте кыргызского народа, разучивались стихи, песни, пословицы и загадки на кыргызском языке. Были организованы и другие мероприятия.

23 сентября в стране отметили День государственного языка. К 26-летию даты мы приурочили проведение мероприятия на тему "Кыргыз тили – улуу тил". В октябре организовали для детей досуг для ознакомления с национальными играми. С удовольствием они поиграли и в подвижные игры "Мышык жана чычкан", "Ак терек-Кок терек", "Жоолук таштамай", "Карышкыр койлорго кол салды" и другие.

Незабываемое впечатление произвела на детей поездка на башню Бурана. В ходе экскурсии их познакомили с национально-историческим комплексом и рассказали легенду о создании башни.



В завершение трехмесячника мы устроили большой праздник "Кыргыз элдик оозеки чыгармалар" (кыргызское устное народное творчество), на который пригласили своих коллег – заведующих и преподавателей госязыка из других детских образовательных организаций нашего города.



По традиции праздник начался с исполнения государственного гимна Кыргызской Республики, а затем детей ознакомили с творчеством одного из авторов гимна – композитора Калыя Молдобасанова, написавшего музыку к тексту вместе с Насыром Давлесовым. После чего ребята исполнили еще две песни К. Молдобасанова. Далее состоялся конкурс "Манасчи". Исполнение дошколятами отрывков из эпоса "Манас" просто заворожило – настолько это было эмоционально и выразительно.

Не меньшего восхищения зрителей удостоилась и театральная постановка по мотивам кыргызской народной сказки "Акылсыз Карышкыр", исполненная детьми подготовительной группы на кыргызском языке. Глядя на маленьких артистов, невозможно было удержаться от умиления.

Праздник прошел просто замечательно, гости уходили в хорошем настроении. А все участники конкурса "Манасчи" и театрализованной сказки получили призы и угощения.

Т. СТЕПАНЧЕНКО,
заведующая ДОО №2.

Мой город Токмок №29
10 июля 2014г.

Мамлекеттүүлүктүн түпкү өзөгү — улуттук - мамлекеттик тил

Быйылкы жыл президентибиз тарабынан «Мамлекеттүүлүктү бекемдөө жылы» деп жарыяланды. Мамлекеттүүлүктүн негизи болгон мамлекеттик тил жөнүндөгү мыйзамдын кабыл



алыншына да чейрек кылым болуп калды. Бири-биринен бөлүп кароого мүмкүн болбогон ушул маселелерге карата шаарыбызда кептөгөн иштер жүргүзүлүп жатат. 27-июнда Токмок индустриялык-педагогикалык колледжинде «Мамлекеттүүлүктүн түпкү өзөгү — улуттук - мамлекеттик тил» деген ишчара өткөрүлдү. Буга чейин, тактап айтканда 2014-жылдын апрель айында «Кыргыз тили борборун» түзүү жөнүндөгү сунушубзду окуу жайдын жетекчилиги колдоого алып, бөлүнгөн кабинет кыска мөөнөттө ремонттолуп, жасалгаланды. «Кыргыз тили борборун» ачуу менен, окуу жайдын иш кагаздарынын мамлекеттик тилде жүргүзүлүшүнө, орус тилдүү адистердин мамлекеттик тилди үйрөнүшүнө жана кыргыз тилине, кыргыз насилине кызыккандарды колдо бар маалыматтар менен камсыз кылуу мүмкүнчүлүгүн ишке ашырууну көздөгөнбүз. Келечек максаттарыбыз -- кыргыз тилин жана иш кагаздарды кыргызча жазууну үйрөтүүчү борборго айлануу.

Ошентип, негизги иш-чарага «ТИПКда Кыргыз тили борборунун ачылышын» кошо камтыдык. Аталган иш-чарабыз семинар-тренинг түрүндө өткөрүлдү. Ага Кесиптик-техникалык билим берүү агентсвосунун Республикалык методикалык борборунун кызматкери Жакыпова Каликан Кубаталиевна, Токмок шаардык мэриясынын мамлекеттик тил боюнча адистери Иманкулова Салтанат Макеевна жана Аманкулова Гулбара Асанбековна, КТУнун окутуучусу Жанузакова Айсулуу Ашымовна, Токмок шаардык агрардык колледжинин методисти Сейитказиева Алтын Өмүрбековна, Токмок медициналык колледжинин кыргыз тили боюнча мугалими Узукеева Замира, Республикалык маданият колледжинин, №23 кесиптик лицейдин жана башка окуу жайлардын кыргыз тилчи мугалимдери катышты. Семинардын соңунда ага катышкандар өз ойлорун, пикирлерин айтышты. Ишти өз нугунда жүргүзө берсек майнап чыгат деген ишенимдебиз.

Б. САДЫКОВА, Токмок индустриялык-педагогикалык колледжинин кыргыз тили мугалими .



Мамлекеттик тилдин 25 жылдык мааракесинин урматына

2014-жылы 25-сентябрда Токмок шаардык борбордук китепканасында мамлекеттик кыргыз тилинин 25 жылдык, мааракесине арналган майрамдык салтанаттуу кече болуп өттү.

Салтанатка Токмок шаарынын вице-мери Ж..Шамыралиев баш болгон шаардык түзүмдүк бөлүмдөрдүн жетекчилери, «Бейкут» балдар үйүнүн тарбияланууучулары, Чүй айылындагы Ф.Марков атындагы №1 орто мектебинин окуучулары жана башка көрөрмандар катышты.



Бул күнү шаардык борбордук китепкана өзгөчө шаңга бөлөнүп турду. Эне тилибиздин улуулугун, ыйыктыгын, бийиктигин, өлбөс-өчпөс экендигин даңазалаган көрнөк жарнактар илинип, мамлекеттин желеги желбиреп турду. Айланага мекен жөнүндө, кыргыз тил жөнүндөгү мукам ыр-күүлөр жаңырып шаңга шаң кошуп турду.

Китепкана мектеп окуучулары менен бирдикте «Эне тил тагдыры — эл тагдыры» деген темада адабий-музыкалык композицияны жогорку деңгээлде көрсөтө алышты.

25 жыл деген бул — чейрек кылым. Ушул чейрек кылым ичинде кыргыз тилин өнүктүрүп өстүрүүгө көрүлгөн аракеттер, кыргыз тили 3000 жылдык тарыхы бар байыркы жана бай тил экендиги ошону менен бирге эле кээ бир учурда ага салкын көз караш менен солгунураак иш алып барылгандыгы жөнүндө жана тилибиз бай болгон үчүн «Манас» эпосу дүйнө жүзүндөгү эң көлөмдүү чыгарма төкмөлүк өнөр аркылуу муундан муунга өтүп, айтылып келгендигин балдар эң жогорку деңгээлде эпостон үзүндү айтуу менен тастыктап беришти.

Мындан сырткары кыргыздын улуттук маданиятын, нарк-насилин, каада-салтын, көөнөргүс акыл ой, көркөм өнөрүн даана көрсөтүп бере алышты. Окуучулар сындоо катары «Акыя» менен кыргыз тилиндеги учурда кездешүүчү көп кемчиликтерди көрсөтүп бере алышты. Тилдеринен чаң чыга макал-лакап, накыл сөздөрдү айтышты «Тил тагдыры» аттуу кичи спектакль көрсөтүшүп, элди өзгөчө өсүп келе жаткан жаш муундарды мекенчилдикке, эне тилин сүйүүгө, аны так билүүгө үндөгөн ойтилектерин толук жеткирүүгө жетише алышты.

Көркөм өнөр тартуулоодо таскагы күчтүү чыккан бүгүнкү күндө өтө популярдуу болуп жаткан «Кара жорго» бийин келиштире аткарып беришти. Салтанаттуу кеченин аягында бардыгы хор менен «Кыргызстаным» деген ырды ар бир окуучу, китепкана белек кылган Кыргызстандын желегин чогуу булгалап, жүрөк кубанаарлык көрүнүш менен аякташтыы.

Бул кечени уюштурууда ар-бир кыргызстандыктын мекенчилдик намысын козгоо, тилди барктап, баалап, кадырлап, ушул тилде Манас бабабыз, тоо булбулу Токтогул атабыз, залкар Чыңгыз атабыз, жалпы эле ак калпактуу калдайган кыргыз ата-бабабыз сүйлөп келгендигин, эне тилди — эненин сүтүндөй бапестөө керектигин жеткизүү максатында өзгчө Умай эненин ролунда болгон Марков орто мектебинин мугалими Эсен Исаковнын, сценарийин түзүп, уюштуруу иштерин аткарган борбордук китепкананын ага китепканачысы З.Шоконова, китепкананын балдар бөлүмүнүн башчысы В.Мордасова, борбордук китепкананын тейлөө бөлүмүнүн башчысы Р.Ашурова, китепканачы М.Какиева жана жалпы китепкана кызматкерлери, ошондой эле Насирдин Байтемиров атындагы Маданият ордосунун мүдүрү Маратбек уулу Рамин зор күч аракеттерин, билимдерин жумшап, ийгиликтүү өткөргөндүктөрүн баса белгилеп кетебиз.

Ата-бабалар мурас калтырган эне тилибиздин баркына жетип, кадырын арттыруу ар-биримбиздин ыйык милдетибиз. Баарыбыз жапа тырмак өз тилибиздин өсүпөнүгүүсү үчүн салым кошуп, аракет кылышыбыз абзел

Мааракебиз куттуу, сапарыбыз байсалдуу болуп, кыргыз тилинин келечеги ишенимдүү жана кең болсун.

З.ШОКОНОВА, китепкананын ага китепкначысы.

"Улут болсом тилим менен улутмун"

Кыргыз тили Мамлекеттик тил макамын алгандан бери 26 жылдын жүзү болду. Ушул датага карата шаарыбызда тил күнүнө арналган иш-чаралар үзгүлтүксүз өткөрүлүп келе жаткандыгы кубандырбай койбойт. Мына ошондой иш-чаралардын бири шаарыбыздагы №5 мектеп-гимназиясында Борбодук китепкананын №6 бөлүмүнүн башчысы Токтош Исмаилова менен ага китепканачы Айжан Исабаевалардын демилгелеринин аркасында Республикалык маданий колледжинин студенттеринин, "Бейкут" балдар үйүнүн тарбияланууучуларынын жана аталган мектеп-гимназиясынын окуучуларынын катышуулары менен "Улут болсом тилим менен улутмун" деген ураандын алдында Мамлекеттик тилдин 26 жылдыгынын урматына кече өткөрүштү.



Кече Кыргыз тилинин гимнин аткаруу менен башталып, катышуучулар Эне тилге болгон сүйүүсүн ырлар, макал-лакаптар аркылуу билдиришти. Иш-чара викторина түрүндө болгондуктан анын катышуучулары көрармандарга кыргыз тили жөнүндө кеңири маалымат берүүгө да үлгүрүштү. Эне тилибизге болгон олуттуу мамилени көрсөтө алган мектеп-гимназиянын директору Фатима Бейшекеева кечеге катышкандардын ар бирине уюштуруучулар менен биргеликте кызыктыруучу сыйлыктарды тапшырып балдарды мекенчил болууга үндөдү.

Т. ИСМАИЛОВА.

Декада жарыяланды

Кыргыз Республикасынын Президентинин "2014-2020-жылдарга карата Кыргызстанда мамлекеттик тилди өнүктүрүү жана тил саясатын өркүндөтүү боюнча улуттук программасы жөнүндөгү" Жарлыгынын негизинде, Кыргыз Республикасынын 2011-жылдын 15-июндагы №101 "Жергиликтүү өз алдынча башкаруу жөнүндөгү" Мыйзамынын 43-44-беренелерин жетекчиликке алуу менен, "Кыргыз Республикасынын Мамлекеттик тили жөнүндөгү" Мыйзамдын кабыл алынгандыгына 26 жыл толгондугуна байланыштуу, мамлекеттик тилдин конституциялык даражасын чыңдоо, ага байланышкан укуктук - ченемдик актылардын аткарылышын, иш кагаздарынын мамлекеттик тилде жүргүзүлүшүн камсыздоо, элибиздин каада-салтын жандандыруу максатында Токмок шаарынын мэриясы билим берүү мекемелеринде, ишкана-уюмдарында (менчигинин түрүнө карабастан) 2015-жылдын 14-сентябрынан 24-сентябрына чейин "Кыргыз Республикасынын Мамлекеттик тили жөнүндөгү" мыйзамынын кабыл алынганынын 26 жылдыгына карата токтом кабыл алып, ага ылайык декада жарыяланды.

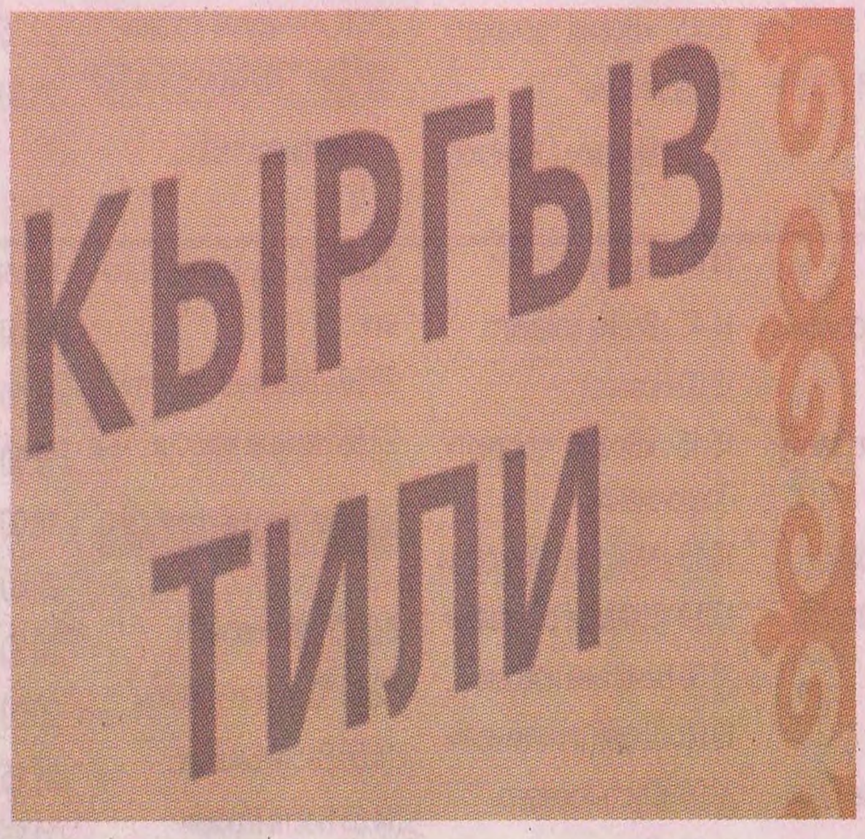

Декаданын алкагында бир катар иш-чаралар менен биргеликте Токмок шаарынын мэриясынын алдындагы тил комиссиясы тарабынан окуу жайлардын, ишкана-мекемелердин, уюмдардын (менчигинин түрүнө карабастан) көрнөк-жарнамаларына, иш кагаздарына мониторинг жүргүзүлмөкчү жана шаардык маданият бөлүмү тарабынан Мамлекеттик тил күнүн урматына шаардык деңгээлде майрамдык иш-чара даярдалып, өткөрүлмөкчү.

ӨЗ КАБАР.

Ардак грамоталар менен сыйланышты

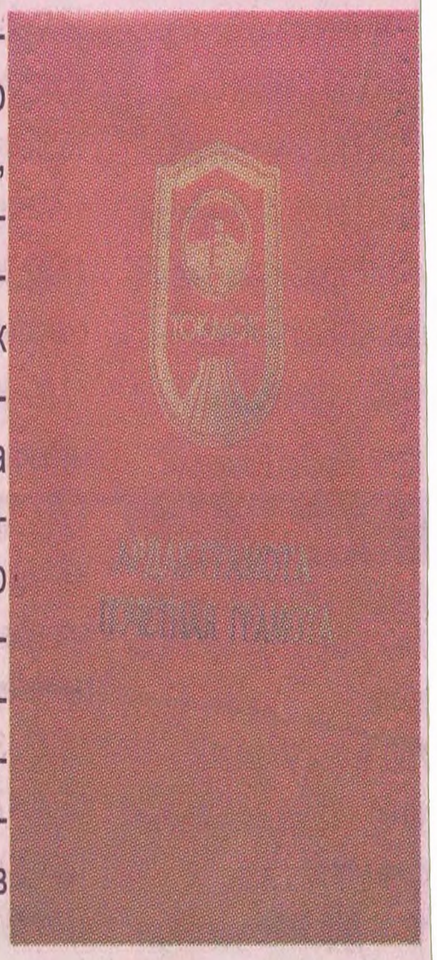

Кыргыз Республикасынын эгемендүүлүк күнүн майрамдоо урматына жана кынтыксыз эмгеги, шаардын социалдык-экономикалык өнүгүүсүнө кошкон жеке салымдарын эске алуу менен Токмок шаарынын мэриясынын Ардак грамотасы менен отставкадагы ага прапоршик Бакир Ыдырысов, Токмок жылуулук менен камсыздоо ишканасынын абоненттик кызматынын контролеру Бүбүажар Сырдыбаева жана ушул эле ишкананын 5-разряддагы слесарь-оңдоочусу Кабылжан Махмутходжаев сыйланышты.

Буга катар Токмок шаарынын мэриясынын Алкыш катына жана ыраазычылык билдирүүсүнө отставкадагы ага прапоршик Абылбек Бейшеналиев; № 4 жана № 8 АКӨБдүн төрагалары Светлана Рыжых, Тамара Дураева; № 34, 29, 31, 39-кварталдык комитеттеринин төрагалары Гүлмайра Алиева, Людмила Кирьянова, Насира Бектурова, Хеджеве Карова; "Айнек-Жол", "Ала-Тоо", "Токмок-Күн-Чыгыш", "Нурдан" жана "Чүй-Дан" ТЖМЭШинин төрагалары Кубанычбек Касмалиев, Мухаббат Мамаджанова, Медеткан Субанова, Акыл Теитова жана Бермет Осмоналиевалар татыктуу болушту.

Кыргыз тили–атам, энем жана элим

Кыргыз Республикасыньш мамлееттик тилинин 25 жылдыгына арналан иш-чаралар шаарыбызда жарыяланган декаданын алкагында бардык үюмдарда белгиленген график боюнча өткөрүлүп соңуна чыкты. Бул жерде белгилей кетүүчү жагдай мамлекеттик тилге арналган иш-чаралардын бардыгы кийинки жылдары жаңы деңгээлге көтөрүлүп, улам кызыктуу, кеңири, башка улуттардын өкүлдөрүнүн катышуусу арбып бараткандыгында. Токмоктогу агроөнөр жай колледжинин кыргыз тил боюнча мугалими Арзыкан Жумагулова окуу жайында өткөрүлгөн иш-чараны төмөндөгүчө баяндап бесе:

Биздин окуу жайында декада 16-сентябрда белгиленди. Мамлекеттик тилдин күнүнө карата конференция өткөрүлүп, биринчи жана экинчи курстун студенттери кыргыз тили жөнүндө өздөрүнүн ойлорун ортого салышты. ТОЭ-"-29 тайпасынын студенти Жээнбек кызы Закым "Эне тилим энемдин ак сүтүнөн жаралган" деген темада окуган докладында "Эне тилим--бул апам, атам жана элим! Эне тилим-бул илгертен айтылып келген дастандар. Тил улуттун тарыхы маданияты, кылымдан кылымга айтылып келген, элдин жашоосун чагылдырган айтылып бүтпөс руханий байлык. Мен өзүмдүн тилим менен даңктанам, анткени бул тилде улуу "Манас" эпосу айтылып, бүт дүйнөнү дүңгүрөтүп келет, өзүнүн чыгармалары менен дүйнөгө кыргыз журтчулугун тааныткан Чыңгыз Айтматов атабыз ушул тилде өзүнүн тарыхта калчу чыгармаларын жараткан. Бул жашоодо кыргыз болуп жаралганыма сыймыктанам,"- деген сөзүнөн кийин акын Маркабай Ааматовдун "Эне тилге" деген ырын көркөм окуп берди. Ушул эле тайпанын студенти Эрмекбай уулу Айдарбек мамлекеттик тилдин көйгөйлөрү жөнүндө: "Мамлекеттик тилдин кабыл алынгандыгына 25 жыл болсо да, коомубузда кыргыз тилине болгон мамиле өгөй боюнча калууда Жөнөкөй эле мисал, көчөдө эки кыргыз жараны "модага" айланган расмий тилде сүйлөшөт, көрнөк- жарнактар расмий тилде илинип, мамлекеттик тилдин кадыр-баркы түшүүдө. Ушундай эле көрүнүштөр дүкөндөрдө, офистерде, жүргүнчүлөр унааларында кездешет. Эмне үчүн өзүбүздүн тилибизди өгөйлөйбүз? Биздин улуу инсандарыбыз, кыргыз тили үчүн өздөрүнүн өмүрүн бергендер К.Тыныстанов, И.Раззаковдорду эске албасак болбос. И.Раззаковдун "Мен таза болбосом, сен таза болбосоң коом да таза болбойт" деген сөзүн айткым келет. Мени тынчсыздандырган кайран тил. Кыргыз элинин таланттуу акыны Ш.Дүйшеевдин "Кайран тил" деген ыры буга анык мисал боло алат,- деп акындын ырын көркөм окуп угармандардын намысын козгоду.



Колледждин Ф-3-3 тайпасынын студенти, көркөм окуу боюнча колледждеги бир канча жолку конкурстардын жеңүүчүсү Рысбек уулу Калыс Э.Ибраевдин "Улут болсом тилим менен улутмун" ырын көркөм окуса, 1-курстун студенттери Мирбек кызы Айзирек, Алтынбек уулу Алмаз сүрөттө, Кубанычбек кызы Айчолпон, Мокенова Мээрим мамлекеттик тил боюнча өздөрүнүн ойлорун ортого салышып, кыргыз акындарынын тилге арналган ырларынан окушту.

Ал эми шаарыбыздагы Республикалык маданият колледжинде өткөрүлгөн декада жөнүндө китепкана бөлүмүнүн башчысы, кыргыз тили жана адабияты боюнча мугалим Үмөтова Анара төмөндөгүлөрдү баяндап берди:

- Республикалык маданият колледжинин мугалимдери жана студенттери арасында эне тилге болгон сезимтуюмду калыптандыруу боюнча көптөгөн иштер жасалууда. Улуттук каада-салт, руханий дүйнө жоголсо ал улуттун келечеги жок экендигин, улуттун тарыхына, адабиятына, маданият-искусствосуна үйрөнүүнүн зарылдыгын, ал эми мунун баардыгын эне тилинин маңыздуу көрөңгөсү гана бере тургандыгын жалпыга жеткирүү ишинде мугалимдер менен катар студенттерибиз да көп иштерди аткарып келишет. Алсак кыргыз тилинин 25-жылдык юбилейин белгилөөдө Республикалык маданият колледжинин мугалимдери жана студенттери, бир колдон колдошуп,тил майрамын жакшы маанайда, эң жогорку деңгээлде өткөрүп алдык. Анда 1-курстун фольклордук тайпасынын студенттери фольклордук ансамбльдин коштоосу менен улуу "Манас" эпосунан үзүндү айтып, орус, дунган, өзбек улутундагы студенттерибиз улуттук тилибизди даңазалай турган эң жакшы чыгармаларды кыргыз тилинде так, даана аткарышты. Бул иш-чарада кыргыз элинин санжыралуу, накыл кептери, ойго курч макал-лакаптары, жаңылмачтары, акыйнектерин студенттерибиз күзгүдөй чагылдырып, элге тартуулашты. Улутубузду тааныта турган бирден-бир музыкалык аспаптарыбыз комуз, чопо-чоор, ооз комуз, добулбас жана башка аспаптарда кол ойното өнөрлөрүн көрсөтүштү.

Албетте, жогорудагыдай ар кандай үгүт иштерин анын тарбиялык маанисин ачып берүү менен жүргүзө берсек кылымдардан кылымдарга тилибизди, маданиятыбызды жоготпой келген кыргыз атыбыз өчпөй тургандыгына ишенемин. Негизинен аталган эки колледжде өткөрүлгөн декада ушундайча жыйынтыкталды.

Өз кабар.

Жалындуу жаштык демилгелери

Жакшы нерсе жерде калмакпы, "Токмок жаштар Кеңеши" жаштар-демилгелүү тобу жаңы аталышка ээ болду. Эми аталган уюм өз укуктары жана милдеттери бар коомдук бирикме. "Токмок жаштар Кеңеши" коомдук бирикмесинин Уставына ылайык алдыга койгон максаттары жана милдеттери арбын. Ошондой милдеттердин бири жаштар арасында маалыматтык-агартуу иштерин жандандыруу менен бирге кайрымдуулук акцияларын өткөрүү болуп саналат.

Жаңы бирикмеге Айбек Насеков төрагалык кылат. Бирикменин башкармалыгына Махабат Ибраева, Бекзат Жумагулов жана Тахмина Абдувалиевалар мүчө болушту.

Бирикменин өкүлдөрү жакында "Жакшылык кыл" деген акцияны уюштурушкан. Ага "Өзгөчө муун - Иное поколение" жана "Колдон колго" демилгелүү-жаштар топторунун, Медакадемиянын студенттик кеңешинин, "Kyrgyz Union" жаштар бирикмесинин жана "Жаш булак" коомдук бирикмесинин 100дөн ашуун мүчөлөрү катышышкан. Акциянын жүрүшүндө 60 миң сом, андан тышкары кийим-кечек, кир жуучу каражаттар жана азык-түлүк чогултулган.

"Токмок жаштар Кеңеши" коомдук бирикмесинин мүчөлөрү 26-апрелде Чүй жатак-мектебинде, 27-апрелде Беловодскидеги жабык жатак-мектебинде, 28-апрелде "Бейкут" үй-бүлө түрүндөгү балдар үйүндө белектери жана концерттик программалары менен болушкан.

Жетинчи апрелде "Токмок жаштар Кеңеши" коомдук бирикмесинин мүчөлөрү салттуу түрдө "Бурана" музейдик-тарыхый комплексинде болушуп, 2010-жылдагы апрель революциясын эскерүү иретинде митинг-реквием өткөрүшүп, аймакты тазалоого катышышкан.

Учурда жаштар Улуу Жеңиш майрамына даярдык көрүшүүдө. Алар Улуу Ата-Мекендик согуштун ардагерлерин кандайча куттукташканын газетабыздын жакынкы сандарынан окуй аласыздар.

Өз кабар.







Гүлдей жайнап жаркыраган
май айы,
Жер жаңырып, жамынышат
бачайы.
Бакыт каалап, эл-жеримди
куттуктап,
Жазым менен жаңы ырымды
жазамын.
Май айында Жеңиш күнү
салтанат,
Жарык кергөм май айында
ыңаалап.
Жыл айланса 70 жыл
жаңырат,
Бул да болсо мен үчүн
чоң салтанат.
Дагы менде кубанчымдын
чеги жок,
"Менин шаарым" газетасы
жаралган.
Азыр эми 10го толсо,
өтүп жылдар торолуп,
Ырлар окуйм сезим гүлдөн
куралган.
Чыга берсин кылымдарды
карытып,
Шаарыбыздын жакшылыгын
тизмелеп.
Үзүлбөсүн, ырлар турсун
жаңырып,
Токмогум да кылымдарда
жаңырып.
Жеңиш күнү белгиленсин
жыл сайын,
Муундар муунга алмашса
да жашарып.
Күмүш өндүү нур чачылсын
ошондо,
Улуу Жеңиш аталардын
куп жарашып!

Анар ЭСЕНОВА.
Токмок шаары.

Менин
шаарым
Токмок № 23
5/06 2015-ж.

Путь к успеху начинается с образования

Перед подростками и родителями стоит важная задача – определение правильного пути к получению качественного востребованного образования. Ни для кого не секрет, что вложение денег в образование детей – это залог устойчивого жизненного пути подрастающего поколения. В беседе с людьми с высшим образованием часто проступают нотки сожаления о потраченных годах, так как твердую материальную базу можно быстрее "сколотить" на базе средне-технического образования. Это веяние времени – востребованность специалистов профессиального образования.

Система современного элитарного образования считается многоступенчатой. Практика показывает, что сегодня, как никогда, специалисты среднего звена востребованы и их труд высоко оплачивается. В нашем городе есть много учебных заведений, а **мы вам предлагаем Гуманитарно-технический колледж.** По нашему мнению, правильным начальным этапом в выборе образовательного учреждения является учеба в нем.

Гуманитарно-технический колледж – это современный колледж, учрежденный Международным Университетом в Центральной Азии (МУЦА), имеющий высокую материально-техническую базу, высококвалифицированный, любящий свое дело педагогический коллектив, ставящий перед собой цель готовить востребованных специалистов. И если вы хотите стать специалистом нового поколения, востребованным на рынке труда, грамотным, компетентным, быстро реагирующим на социальные, экономические и культурные изменения в жизни общества – поступайте к нам.

В нашем колледже созданы все условия для успешного обучения:

✓ комфортные аудитории
✓ современные компьютерные классы
✓ библиотека и читальный зал
✓ уютное общежитие и доступные цены в столовой
✓ работают высококвалифицированные преподаватели из лучших вузов Кыргызстана (большинство преподавателей приезжают из Бишкека).

Вы можете получить образование по следующим специальностям:

✓ правоведение (квалификация – юрист)
✓ дошкольное образование (квалификация – воспитатель детей дошкольного возраста)
✓ программное обеспечение вычислительной техники (квалификация – техник)

Срок обучения:

после 9 класса – 2 года 10 мес.,
после 11 класса –1 год 10 мес.

Прием абитуриентов проводится по результатам вступительных испытаний на конкурсной основе: предметное тестирование в зависимости от выбранного направления и собеседование.

Выпускники получат диплом государственного образца среднего профессионального образования.

Плата за обучение – 40 000 сомов в год.

Наш адрес: г. Токмок, ул. Комсомольская, 141 "а".

Тел./Факс: (03138) 6-29-91.

Моб.: 0556 97 12 54.

Менин
шаарым
Токмок №14
3/04 2015-ж.

МУЦА: День открытых дверей



8 апреля МУЦА открывает свои двери для абитуриентов, их родителей и всех желающих познакомиться с удивительным миром МУЦА.

В новом здании университета по ул. Шамсинской, 2 вас будет встречать дружная команда наших студентов, которые проведут для вас экскурсию по кампусам и общежитию, ответят на вопросы, касающиеся поступления, а также расскажут, чем отличается обучение в МУЦА от обучения в других ВУЗах.

В День открытых дверей вы сможете встретиться с руководителями программ МУЦА. Они представят вам ведущих преподавателей своего направления, расскажут о возможностях, которые откроются перед вами после обретения профессии, помогут сделать выбор в этот не простой для старшеклассников момент.

После общего знакомства с университетом вас ждет встреча с руководством МУЦА, на которой вы сможете задать вопросы непосредственно президенту МУЦА профессору Джону Р. Кларку, провосту МУЦА Шаршекеевой Камиле Дюшебаевне, вице-президенту МУЦА Наталье Павловне Задорожной.

Мы ждем вас 8 апреля, в 14 часов, по адресу: г. Токмок, ул. Шамсинская, 2. Тел. для справок: 5-10-66; 0551 00 98 60.

ДОБРО ПОЖАЛОВАТЬ!

Менин
шаарым
Токмок № 43
23/10 2015-ж.

Уличный фестиваль дружбы и мира

В один из субботних дней внимание токмокчан привлекло большое количество детей и взрослых, собравшихся во дворе обычно немноголюдного Дворца молодежи, что по улице Шамсинской. Оказалось, что это участники так называемого Уличного фестиваля, впервые проводимого у нас в городе.

Фестиваль, проведенный в рамках проекта "Содействие устойчивости молодежных Советов путем укрепления потенциала и развития сотрудничества молодежи в Кыргызстане", был организован Токмокским координационным Советом молодежи при поддержке общественного объединения "Алга", ОБСЕ, городских Дома дружбы и Дворца молодежи, а также мэрии Токмока, обеспечившей явку и массовость участников. А таковыми стали токмокские музыкальные коллективы и гости из Чуйского, Краснореченского, Жаны-Алышского, Кеминского и Васильевского аильных округов.

(Окончание на 8 стр.)



Акыл жаштан...

Үстүбүздөгү жылдын 6-майынан тартып 16сына чейин Грециянын Кос аралында Дүйнө жүзүнүн шахмат боюнча федерациясы уюштурган шахмат боюнча чеберлер арасында дүйнөнүн биринчилиги болуп өттү. Аталган чемпионатка 60 мамлекеттен 260 шахмат чеберлери катышкан. Жыйынтыгында өлкөбүздүн намысын коргоп барышкан эки чебердин арасынан жердешибиз, Кыргыз Республикасынын шахмат боюнча спорт чебери Ислам Байсынов экинчи орунду багынтып, татыктуу түрдө мамлекетибиздин туусун желбиретүү менен, чемпионаттын атайын кубогунун жана вице-чемпион грамотасынын ээси болуп кайтты. Өзүнүн айтуусунда, анын тайпасында 56 шахматчы өз-ара күчтөрүн сынашкан экен.

- Мындан дагы жогорку ийгиликти багынтат элем, тилекке каршы биз кечигип баргандыгыбыздан, биринчи беттешке катыша алган жокмун. Ошол себептен улам калыстар тобу мага техникалык жеңилүүнү ыйгарышкан экен. Ошентсе дагы кийинки оюндарда болгон акылымды жана аракетимди жумшап, ушул ийгиликти жарата алдым, - деп кошумчалады спорт чебери. Айта кетсек учурда Ислам Байсыновдун дүйнөлүк рейтинги 2180ге чейин көтөрүлгөн. Башкача айтканда ал шахмат боюнча Эл аралык спорт чеберлеринин нормасын толук аткаргандыкты билдирет.

Шейшемби күнү, 24-майда шаар жетекчиси Болот Имамадиев Ислам Байсыновду кабыл



алып, өзүнүн жана шаар тургундарынын атынан аны мындай жогорку ийгилиги менен куттуктады. Ошондой эле шахмат чеберине мэриянын Ардак грамотасын жана мэрдин резервдик фондунан он миң сом тапшырды. Ал эми Азамат Базаркулов жетектеген дене тарбия жана спорт бөлүмү жердешибизге жыйырма миң сом ыйгарды.

Чыныбек уулу Кубанычбек.

Ученик Шарапова

Уроженец Токмока Дмитрий Бивол стал временным чемпионом мира по боксу в полутяжелом весе (до 79,4 кг) по версии Всемирной боксёрской ассоциации (WBA).

Бивол 21 мая в Москве победил оппонента из Доминиканской Республики Феликса Валеру. В 12-раундовом поединке выигрыш Бивола был признан единогласным решением судей.

Таким образом, уроженец Кыргызстана с российским паспортом 25-летний Бивол разменял



выигранный им в ноябре прошлого года титул интерконтинентального чемпиона мира по версии WBA на пояс временного I чемпиона.

Регулярным чемпионом мира по версии WBA с декабря 2013 года является германский боксёр Юрген Бремер.

Дмитрий Бивол родился 18 декабря 1990 года в городе Токмоке. Боксом увлёкся в 6 лет и начал заниматься под руководством тренера Вячеслава Шарапова в Токмокской СДЮШОР.

Бивол является победителем первенства Кыргызстана среди юношей и входил в состав юношеской сборной КР, в которой был первым номером в своей весовой категории.

В возрасте 15 лет Бивол переехал в Россию.

№22 от 27 мая 2016г. газета Мой город.

Газета Мой город.

8 №26 (348) 24 июня 2016 года

Өлкөбүздүн намысын коргоп келишти

Үстүбүздөгү жылдын 10-июнунан тартып он үчүнө чейин Россиянын Барнаул шаарында 2002-2003-жылдары туулган өспүрүмдөр арасында дзюдо боюнча эл аралык турнир болуп өттү. Жалпысынан бул турнирге он беш мамлекеттен сегиз жүзгө жакын спортчулар катышышкан.



Шаарыбыздагы спорт мектептин машыктыруучулары Азамат Базаркулов жана Эрнист Тургуналиев машыктырып келе жатышкан тогуз өспүрүм жогорудагы аталган турнирге катышышып, өлкөбүздүн намысын татыктуу коргоо менен байгелүү кайтышты. Турнирдин жыйынтыгы боюнча Нурбек Эмилбеков (38 кг) өздүк салмактык категориясында биринчи орунду ээлесе, Бактыбек уулу Мирсейит (46) байгелүү үчүнчү орунду багындырып, калган спортчуларыбыз бешинчи жана алтынчы орундарды ээлешти. Ал эми жаш спортчулардын турнирге барып катышуудагы керектелүүчү чыгымдарды шаардык мэрия толугу менен өз мойнуна алып, чечип берген. Жогорудагыдай ийгиликти ушул айдын башында, ушул эле мектептин тарбиялануучусу Павел Гончаров (82 кг) жараткан эле. Ал 29-майдан 1-июнга чейин Түркмөнстандын борбору Ашхабад шаарында уюштурулган самбо боюнча чоңдор арасындагы Азия чемпионатына катышып, үчүнчү орунду камсыздап кайткан эле. Бул чемпионатка элүүгө жакын мамлекеттен беш жүздөн ашык спортчулар катышышкан. Үчүнчү орунду ээлөө менен Павел Гончаров өздүк салмактык категориясындагы дүйнөлүк рейтингин 12-орунга чейин жеткире алган. Ал эми чемпионатка катышуудагы зарыл болгон каражат демөөрчүлөрдүн колдоосу менен чечилгендигин айта кетсек ашыкча болбостур. Спорт жаатында мындай ийгиликтерди жарата алышкан спортчуларыбызга шаар тургундарынын жана спорт күйөрмандарынын атынан дал ушундай жетишкендиктерди дагы көп-көп жаратуу менен шаарыбыздын сыймыгын арттыра бергиле деген жакшы каалоо-тилектерибизди айта кетмекчибиз.



Чыныбек уулу Кубанычбек.

Наша спортивная гордость

Глава города Жыргалбек Шамыралиев встретился со спортсменами, ставшими чемпионами и призерами прошедших недавно чемпионатов мира. У себя в кабинете Жыргалбек Жумадилович от души поздравил их с успехами и пожелал новых, еще больших спортивных побед. **Куттубек Мияров, Павел Гончаров, Акрам Баратов, Дильшат Маслянов и Каниет Кадыров – эти ребята прославили наш город далеко за его пределами.**

Со 2 по 6 сентября в Германии проходил **чемпионат мира по боевому таэквондо.** Куттубек Мияров добился на этих соревнованиях звания чемпиона. Надо отметить, что это – его вторая победа на соревнованиях столь престижного уровня. На прошлогоднем чемпионате мира, проходившем в Италии, он также стал чемпионом мира. Из резервного фонда мэра Куттубеку Миярову выделена финансовая помощь в 50 тысяч сом. Тренирует перспективного спортсмена Александр Жигульский.

(Окончание на 8 стр.)



Наша спортивная гордость

(Окончание. Нач. на 1 стр.)

С полным комплектом наград вернулись токмокские спортсмены с **чемпионата мира по кикбоксингу,** прошедшему в Ирландии с 27 августа по 3 сентября. Звания чемпиона мира на этих соревнованиях добился Акрам Баратов. Серебряным призером стал Дильшат Маслянов. А бронзу завоевал Каниет Кадыров.

Бронзовым призером стал и Павел Гончаров. Спортсмен принял участие в **чемпионате Азии по самбо,** который проводился с 26 по 30 июня в Туркменистане.

В успехе ребят немалая заслуга и их тренеров – Калдара Мухамеджанова и Малика Хихи.



Мы очень гордимся вами, дорогие наши молодые земляки, и надеемся, что еще не раз на мировых аренах прозвучат ваши имена, а, значит, прославится и наш Токмок.

На организацию поездки спортсменов на чемпионаты из личного фонда мэра было выделено 74800 сом.

Соб. инф.

Спорт жаатындагы жагымдуу кабар

Гезитибиздин үстүбүздөгү жылдын 11-мартындагы чыгарылышында жердешибиз Азизбек Куйкеевдин Япониянын Камазава шаарына спорттук мелдешке катышууга даярданып жаткандыгын маалымдаган элек. Белгилүү болгондой ал жакта апрелдин он биринен тартып он бешине чейин чеберлер арасында Дүйнө жүзүнүн оор атлетика боюнча биринчилиги болуп өттү. Жыйынтыгында 77 килограммдык салмактык категорияда өз күчүн сынаган жердешибиз татыктуу түрдө экинчи орунду багындырып, күмүш медалдын ээси болуп кайтты. Бул салмактык категорияда жердешибизден бир аз озуп чыккан Япондук спортчу биринчиликти ээлесе, үчүнчү орунду Кытай балбаны багындырды.

Дүйнө жүзүнүн Оор атлетика боюнча федерациясы уюштурган чемпионатка жалпысынан 53 өлкөдөн 500дөн ашык спорт чеберлери катышышты. Кыргызстандын намысын коргоп, мамлекетибиздин туусун желбиреткен жердешибиз жалпы эсептик санда 200 килограммдык оордукту так көтөрө алган. Өзүңүздөр баамдап көрүңүздөр, 53 жаштагы спортчубуз жаш курагына карабастан оордукту түртүп көтөрүүдө 113 килограммды, ал эми булкуп көтөрүүдө 87 килограммды таза багынткан.

Ал эми чемпионатка барып келүүдөгү жол киреге зарыл болгон акча каражаттарын топтоого көмөк көрсөтүшкөн баардык жарандарга, мекеме-ишканалардын жетекчилерине, шаар тургундарына жана спорт күйөрмандарына Азизбек Куйкеев терең ыраазычылыгын билдирди.

Чыныбек уулу Кубанычбек.





31 мая и 1 июня в спортшколе проходил городской турнир по шахматам среди детей, посвященный Международному дню зашиты детей. За два дня в турнире приняли участие около двадцати ребятишек. Мальчики и девочки играли отдельно. Соревнования были организованы отделом физической культуры и спорта при мэрии.

Результаты турнира таковы: среди мальчиков первое место занял Ажыбек Жоробеков. Вторым стал Элдияр Солтобаев, третье место – у Санжара Насирдинова. Среди девочек лучшей стала Амина Рысбергенова. Второе место заняла Аземи Солтобаева. Сестра Амины Рабия Рысбергенова стала третьей. Призеров турнира наградили медалями, дипломами и мягкими игрушками. Всем участникам вручены медали за участие.

Главной судьей турнира выступила мастер спорта КР по шахматам и преподаватель по шахматам спортивной школы Нуриза Оторбаева.

Чыныбек уулу Кубанычбек.

№42 от 7 мая 2016г. газета Мой город.

"Манас жаштары" алга жылышууда

Токмок шаарында балдардын жана өспүрүмдөрдүн "Манас жаштары" уюмунун 17 жылдыгы белгиленди. 1998-жылдан башат алган бул уюм шаарыбыздагы 13 мектептин балдарын өз катарына камтыган. Ыктыярдуу түрдө уюшулган уюмдун негизги



максаты өз катарындагы балдардын жарандык позициясын жандандыруу менен Мекен алдындагы жоопкерчилигин, патриоттуулуктарын жана аны сүйө билүүлөрү менен катар башка нравалык жана моралдык сапаттарын жогорулатуу болуп эсептелет.

"Манас жаштары" уюмунун уюшулган күнүн белгилөө боюнча салтанаттуу линейка №5 орто мектебинин стадионунда өткөрүлдү. Ал жерде сапка турушкан отряддардын кийген формалары, сап-сап болуп тургандары, колдоруна кармашкан түркүн түстөгү шарлар, ураандар четтен карганда көзгө өзгөчөлөнүп көрүнүп турду. Мындай көрүнүш мага менин балалыгымды эске түшүрдү. Анткени биз дагы Пионерлер күнүн дал ушундайча белгилөөчүбүз.

Балдарды майрамы менен куттуктап келген вице-мэр Жыргалбек Шамыралиев салтанат ээлерине айкөл Манас атанын урпактары деген бийик наамды татыктуу алып жүрүүлөрүн каалады. Андан соң шаардык билим берүү бөлүмүнүн башчысы Гүлжан Кожоматова менен биргеликте балдарга белектер тапшырылды. Грамоталар үч номинация: мыкты отряд, мектептин алдыңкысы жана мыкты мектеп аталыштары боюнча Улуу Жеңиштин 70 жылдыгынын урматына карата иш-чараларды жогорку деңгээлде уюштурушкандыктары үчүн тапшырылды. Жыйындын салтанаттуу бөлүгү аяктагандан кийин сапка туруу боюнча сынак башталды. Кудум эле аскерлердей саптарын бузбастан, баардык мектептердин директорлору жана бөлүм башчыларынын алдынан кадам таштоо менен ага ылайык жат-



тап алган сөздөрүн үнду бийик чыгаруу менен айтып өтүштү. Чоң майрамдардагы параддай болуп ар бир отряддын өтүшү кайсы мектептен, кандай жетишкендиктери менен айырмаланышат өңдүү сөздөр менен кошулуп турушу майрамдык шаңга-шаң кошуп турду. Ар бир мектептин жетишкендиктери айтылып жатканда ошол мектептин окуучуларынын жүздөрүнөн сыймыктануунун белгилери көрүнүп турду. Ал эми мектептер боюнча толугураак маалыматты алууну каалагандар ошол жерде жайгаштырылган маалымат буклеттерин, отряддын күндөлүктөрүн, өткөрүлгөн тимур чулук иштер боюнча отчетторун жана башка маалымат булактарынан таанышуу мүмкүнчүлүгүн алышты.

Өткөрүлгөн салтанаттуу иш-чаранын соңунда ага катышкан балдардын баардыгына балмуздак белекке берилди.

Л. ЕСЕМБАЕВА.



С посвящением Есенину

Совсем недавно в нашем городе открылось еще одно учебное заведение. Это гуманитарно-технический колледж, основанный при Международном университете Центральной Азии (МУЦА). Официальный статус новое заведение получило 15 июня 2015 года, и теперь здесь учат по специальностям "Программное обеспечение вычислительной техники и автоматизированных систем" и "Дошкольное образование", которым могут обучиться как поступающие после 11 класса, так и закончившие 9 классов. Для поступающих после 11 класса предусмотрена еще одна специальность – "Правоведение". Срок обучения в зависимости от полного или неполного среднего образования составляет – 1 год 10 месяцев и 2 года 10 месяцев.



"Я обманывать себя не стану, залегла забота в сердце мглистом..."

Данные специальности на сегодняшний день являются весьма востребованными, так что будущие специалисты, получив качественные знания, всегда найдут себе работу. Для тех, кто захочет продолжить образование в МУЦА, будет предоставлена возможность обучения уже с 3 курса университета.

Отличительной чертой колледжа является то, что образовательный процесс проходит с уклоном на английский язык и по единому академическому календарю с МУЦА. Свой первый учебный год здесь начали 42 студента. Из них двое из Узбекистана и Казахстана, остальные из всех регионов нашей страны. Иногородним предоставляется общежитие, где созданы все условия для комфортного проживания.

Как сказала директор колледжа Адаш Тукеева, они очень довольны первым набором студентов – все ребята способные и очень активные, к учебе проявляют большой интерес. А насколько это правда, я убедилась сама, побывав здесь на мероприятии.



Артисты вечера - и "антишники", и "разбойники-поэты".

Литературный вечер был посвящен 120-летию со дня рождения Сергея Есенина. Великий литератор Серебряного века называл себя "сорванцом, скандалистом и разбойником", именно такое амплуа и закрепилось за ним. О себе поэт писал словами стихотворения: "Только сам я разбойник и хам, и по крови степной конокрад". Однако друзья поэта – Андрей Белый, Всеволод Рождественский – рисовали противоположный портрет Есенина, изображая его добрым, необычайно мягким, чутким и деликатным человеком. Вот и ребята разыграли сценарий вечера так, что здесь поначалу оказались и ценители творчества Есенина, и его оппоненты. Однако в конце вечера все герои театрализованного действа сошлись в едином мнении, что Есенин – великий поэт, воспевающий тему Родины, любви и природы.

Интересно было наблюдать за ребятами, а заодно и вспомнить творчество С. Есенина. Ребята читали его стихи и пели песни, положенные на его строки. Нежную печаль навеял романс "Клен ты мой опавший". Как же красиво его исполнили Регина Мухамбетова и Кыркабай кызы Чолпон. Стихотворение "Я обманывать себя не стану..." прочитала Диана Усенбекова. А вот песню на это стихотворение залихватски исполнили Нурсултан Базарбаев и Нурдан Рыскулов. Прозвучали и другие произведения поэта – "Шаганэ, ты моя, Шаганэ", "Письмо к женщине", "Мне осталась одна забава", "Исповедь хулигана", "Собаке Качалова".

С мероприятия я уходила с чувством легкой грусти: что ни говори, а поэзия делает человека одухотворенным. Как жаль, что современная молодежь, "подсевшая" на интернет, все больше теряет интерес к художественной литературе и к поэтическому слову, в частности. И как тут не порадоваться за ребят, которые обратились к творчеству Сергея Есенина. Поверьте, ребята, ваше увлечение литературой принесет вам только пользу: вы будете не просто интеллектуально богаче, но и нравственно выше тех, кто проявляет к этому безразличие. А значит, и в жизни вы большего добьетесь.

Л. ЕСЕМБАЕВА.



Все зрители – участники вечера.

"Манас жаштары" алга жылышууда

Токмок шаарында балдардын жана өспүрүмдөрдүн "Манас жаштары" уюмунун 17 жылдыгы белгиленди. 1998-жылдан башат алган бул уюм шаарыбыздагы 13 мектептин балдарын өз катарына камтыган. Ыктыярдуу түрдө уюшулган уюмдун негизги



максаты өз катарындагы балдардын жарандык позициясын жандандыруу менен Мекен алдындагы жоопкерчилигин, патриоттуулуктарын жана аны сүйө билүүлөрү менен катар башка нравалык жана моралдык сапаттарын жогорулатуу болуп эсептелет.

"Манас жаштары" уюмунун уюшулган күнүн белгилөө боюнча салтанаттуу линейка №5 орто мектебинин стадионунда өткөрүлдү. Ал жерде сапка турушкан отряддардын кийген формалары, сап-сап болуп тургандары, колдоруна кармашкан түркүн түстөгү шарлар, ураандар четтен карганда көзгө өзгөчөлөнүп көрүнүп турду. Мындай көрүнүш мага менин балалыгымды эске түшүрдү. Анткени биз дагы Пионерлер күнүн дал ушундайча белгилөөчүбүз.

Балдарды майрамы менен куттуктап келген вице-мэр Жыргалбек Шамыралиев салтанат ээлерине айкөл Манас атанын урпактары деген бийик наамды татыктуу алып жүрүүлөрүн каалады. Андан соң шаардык билим берүү бөлүмүнүн башчысы Гүлжан Кожоматова менен биргеликте балдарга белектер тапшырылды. Грамоталар үч номинация: мыкты отряд, мектептин алдыңкысы жана мыкты мектеп аталыштары боюнча Улуу Жеңиштин 70 жылдыгынын урматына карата иш-чараларды жогорку деңгээлде уюштурушкандыктары үчүн тапшырылды. Жыйындын салтанаттуу бөлүгү аяктагандан кийин сапка туруу боюнча сынак башталды. Кудум эле аскерлердей саптарын бузбастан, баардык мектептердин директорлору жана бөлүм башчыларынын алдынан кадам таштоо менен ага ылайык жат-



тап алган сөздөрүн үнду бийик чыгаруу менен айтып өтүштү. Чоң майрамдардагы параддай болуп ар бир отряддын өтүшү кайсы мектептен, кандай жетишкендиктери менен айырмаланышат өңдүү сөздөр менен коштолуп турушу майрамдык шаң-га-шаң кошуп турду. Ар бир мектептин жетишкендиктери айтылып жатканда ошол мектептин окуучуларынын жүздөрүнөн сыймыктануунун белгилери көрүнүп турду. Ал эми мектептер боюнча толугураак маалыматты алууну каалагандар ошол жерде жайгаштырылган маалымат буклеттерин, отряддын күндөлүктөрүн, өткөрүлгөн тимур чулук иштер боюнча отчетторун жана башка маалымат булактарынан таанышуу мүмкүнчүлүгүн алышты.

Өткөрүлгөн салтанаттуу иш-чаранын соңунда ага катышкан балдардын баардыгына балмуздак белекке берилди.



Л. ЕСЕМБАЕВА.

День счастливого детства



Днем счастливого детства хочется назвать этот праздник – Международный день защиты детей. И с каждым годом он становится все более многолюдным и любимым.

Убедиться в том, что это так, можно было, придя на городскую площадь, где, несмотря на палящее солнце, собралось немало народу. Праздник начался с конкурса рисунка на асфальте. Рисунки юных художников были разными: где-то угадывались горы и цветы, а где-то разноцветные штрихи заставляли задуматься, как, например, у полотен художников-абстракционистов.

С праздником детства детей и родителей поздравил глава города Анвар Оморканов. Он пожелал всем мира и напомнил, что дети – это будущее, поэтому мы должны сделать максимум хорошего для детей.

Артисты городского Дворца культуры, танцевальные коллективы "Айнхайт" и "Жаштык" приготовили для ребят веселую программу. В гости к детям пришли сказочные персонажи из любимых сказок и мультфильмов. Для ребятишек были подготовлены и конкурсы. Среди малышей оказались поистине талантливые дети. С каким старанием они исполняли песни! Проявили детишки смекалку в отгадывании загадок, ловкость и пластику в танцах. Каждое их старание было вознаграждено памятными сувенирами-игрушками.





Завершился праздник на площади раздачей мороженого и продолжился в парке аттракционов, где в этот день в буквальном смысле яблоку негде было упасть. Там к великой радости детей и взрослых работал фонтан, за что спасибо Руслану Ахмадовичу Закриеву. Работали все аттракционы, и угощений было на любой вкус. Постарались к празднику кондитеры фирмы "Сладости Милад", ресторанов "Умида", "МИК", "Достук". Позабавить ребятишек привели и верблюдицу с верблюжонком.



Беспрерывно работали фотографы. Это замечательно, что родители стремились запечатлеть своих детей именно в тот момент, когда их глазенки блестят от счастья. До позднего вечера не уменьшался поток желающих прокатиться на каруселях. Жаль, что в нашем городе так мало мест, куда можно сходить с детьми. Нет ни детского кафе, ни хорошей детской площадки, ни даже хорошей лужайки. А ведь все это так нужно нашим детям, чтобы быть счастливыми не один день в году, а все дни, отведенные для счастливого детства.

Е. ШАМАНИНА.

Материалы о праздновании Дня защиты детей читайте также на стр. 4.



Мой город Токмок №26
19 июня 2014г.

Наша надежда – здоровое поколение

В городе прошел традиционный турнир по футболу среди школьников на кубок мэрии "Надежда", приуроченный к Дню защиты детей



Не случайно футбольные соревнования уже который год проводятся в преддверии летних каникул. Организаторы турнира – отдел физической культуры и спорта мэрии и городской отдел образования преследуют цель использовать футбол, как средство активного отдыха школьников. А вовлечение подростков в занятия спортом послужит и методом борьбы с курением, наркоманией, алкоголизмом, и, своего рода, профилактикой правонарушений.

В соревнованиях на это раз приняли участие школьники 1999-2001 годов рождения, вошедшие в состав 10 команд под руководством тренеров – школьных учителей физкультуры. Местом футбольных баталий, как обычно, стал стадион ТИГИКа.

В течение двух недель юные футболисты демонстрировали свое мастерство владения мячом. И вот результаты. На **первое место** уже в который раз вышли **игроки восьмой школы**. Вторыми стали **футболисты команды СШ №7**. На третье место вышла **команда школы-гимназии №1**. Четвертый результат оказался у футболистов пятой школы.

(Окончание на 8 стр.)

(Окончанию Нач. на 1 стр.)

Команды-обладатели первых трех призовых мест получили кубки, медали и дипломы соответствующих степеней, а также футбольные мячи – 3, 2, 1 в зависимости от занятого места. За четвертое место команде СШ №5 таюже был вручен приз – два мяча.





По номинациям дипломами и спортивными сумками были награждены лучшие: **защитник – Алтынбек уулу Алмаз** (СШ №7), **полузащитник – Чынгыз Кельтаев** (СШ №5), **нападающий – Умар Казаков** (СШ №8), **вратарь – Шахзат Галларов** (ШГ №1).

Л. ЕСЕМБАЕВА.

У малышей – новоселье, у родителей – радость



(Окончание. Нач. на 1 стр.)

Она поблагодарила руководство мэрии за активную работу в решении данного вопроса, пожелала удачи всему коллективу детского образовательного учреждения.

Мэр Токмока Жыргалбек Шамыралиев, в свою очередь, поблагодарил руководство области за поддержку в открытии детсада.

– *Последний раз в Токмоке открытие детского сада было в 2013 году. Это был частный детсад. Мы очень рады, что сегодня открываем муниципальный детский сад и заверяем, что это не последняя детскоая образовательная организация, которая появилась в нашем городе. В будущем в этом детском саду планируем дополнительно открыть еще две группы. Спасибо всем, кто поддержал и помогал. Дети – наше будущее, и мы будем создавать для них все необходимые удобства,* – Жыргалбек Джумадилович.

Потом пришла очередь малышей. Они рассказывали стихи, пели и танцевали.

А родители пообещали, что не будут оставаться в стороне, а поддерживать детский сад во всем.

И вот настал торжественный момент. Начальник отдела образования Айгуль Кибираева вручила символический ключ от "Балажана" директору детсада Зульфие Убулкасымовой. Затем Джаныл Айдакеева и Жыргалбек Шамыралиев разрезали "красную ленту", и все гости, родители ознакомились с новым детским садом. Сразу было заметно, что все здесь сделано аккуратно и с любовью: просторный светлый зал, разноцветные шкафчики для детей, новые игрушки, комфортабельный санузел. А про комнату, где будут спать малыши, можно говорить отдельно – сказка!

Гости не прошли и мимо кухни, где готовится пища для малышей. И здесь все было на отлично! Начиная с посуды и заканчивая плитой – все новое.

Единственный недостаток на сегодняшний день – необустроенный двор. Здесь необходимо выложить брусчатку. Иначе в дождливую погоду будет слякоть и грязь. Директор ДОО заверила, что это будет сделано в ближайшее время.

В общем, с новосельем, воспитатели, малыши и их родители!

Пусть каждое утро все сюда приходят с радостью!

Чыныбек уулу Кубанычбек.



"Бейкут үйүндөгү" шаң

1-июнь - Эл аралык балдарды коргоо күнү 1949-жылы аялдардын Эл аралык демократиялык федерация кеңешинин сессиясында кабыл алынып, алгачкы жолу расмий түрдө 1950-жылы белгиленген. Бул күнү ар бир ата-эне балдарына көңүл бөлүп, белектерин берип, же кандайдыр бир маанайын көтөрүү менен алек болушуп, же болбосо жок эле дегенде чекесинен өөп эркелеткени турган кеп эмеспи. Тилекке каршы ошол майрам даамын татышпай, ата-эне мээримин нен четте калган балдар азыр да жок эмес экенине күбө болуп эле жүрөбүз.

Дал ушул майрамды утурлай, вице-мэр Жыргалбек Шамыралиев, шаардык кеңештин төрагасы Тилек Солтобаев, шаардын прокурору Турусбек Ишеналиев жана башка мекеме-ишканалардын жетекчилери баштаган калың топ 31-май күнү шаарыбыздагы үй-бүлө түрүндөгү "Бейкут үйү" балдар үйүнө баш багышып, ал жактагы тарбияланып жатышкан бөбөктөрдү майрамдары менен куттуктап кайтышты. Ал жакка барганыбызда балдар үйүнүн жалпы жамаатты майрамды утурлай короосун кооздошуптур. Ал эми тарбияланып жаткан бөбөктөр майрамдык кийимдерин кийишип, келген ар бир мейман менен саламдашып, музыканын коштоосунда ырдап-бийлеп жатышты.

Майрамдык салтанат башталып, алгачкы куттуктоо сөздү вице-мэр Жыргалбек Шамыралиев алды. Сүйлөгөн сөзүндө тагдырдын жазмышына байланыштуу бул жакта тарбияланып жатышкан балдар-кыздарды майрамы менен куттуктап, бөбөктөргө энелик мээримин төгүшүп, күнүтүнү дебей өз кызматтарын адал ниет аткарып келе жатышкан балдар үйүнүн жамаатына ыраазычылыгын билдирди. Ошондой эле жакынкы убакыт аралыгында мэриянын көмөгү алдында балдар үйүнүн китепканасы жаңы китептер менен толуктаарын билдирди. Андан соң шаардык кеңештин төрагасы Тилек Солтобаев, социалдык өнүгүү башкармалыгынын башчысы Динара Тулеева жана башка мейман-дар жылуу сөздөрүн айтышып, балдарды майрамы менен куттуктоо менен бирге аларга деп ала келишкен белектерин тапшырышты. Булардын катарына кызыктуу китептерди тапшырышкан Борбордук Азиядагы эл аралык Америкалык университеттин жамаатын айта кетсек болот. Ал эми прокуратуранын жетекчиси Турусбек Ишеналиев бөбөктөдү майрамы менен куттуктап, мындан ары дал ушул балдар үйүнүн кем-карчысын толуктап жана ар убак жардам берип туруу максатында, жамаатыбыз менен жеке көзөмөлгө алууну чечтик деп, курулуш үчүн зарыл болгон материалдарды сатып алууга 20 миң сомду балдар үйүнүн жетекчисине тапшырды.



Сөз соңунда балдар үйүнүн жетекчиси Елмира Тынаева келген баардык меймандарга балдардын жана жамаатынын атынан ыраазычылыгын билдирип, кандай нерседен зарыл болсок дагы, кайрылуубузга шаар жетекчилиги, мекеме-ишканалар жана жөнөкөй жарандар колдорунан келишинче жардамдарын аяшпай турушат деп баса белгилеп өттү. Келерки жылы балдар үйүнүн уюшулганына он жыл толо турганын белгилеп, ушул сыяктуу үйлөрдө балдардын саны аз болсо экен жана ар бир бала ата-энесинин кучагында бактылуу балалык күндөрүн өткөрүшсүн деген тилегин кошумчалады.

Майрамдык иш-чаранын соңунда Насирдин Байтемиров атындагы Маданият ордосунун артисттери жана "Биримдик" бийчилер тобу тарабынан даярдалган чакан концерттик программа балдардын майрамдык маанайларына дагы бир ирет шаң кошту.



Знать историю, значит любить Родину

(Окончание. Нач. на 1 стр.)

Вот и праздник начался с выноса Флага страны. До чего же он трогательно смотрелся в крепко держащих его маленьких детских ручках! А потом дети все вместе исполнили Гимн страны.

Историю творят люди. В каждой стране были и есть люди, внесшие неоценимый вклад в ее становление и развитие. Много таких представителей и у кыргызкого народа. Первым в этом ряду был назван Жусуп Баласагын – мудрец и философ. Ряд выдающихся личностей продолжили акын Токтогул Сатылганов, писатель Чингиз Айтматов, балерина Бюбюсара Бейшеналиева, актриса Бакен Кыдыкеева. Знакомство с ними, с их биографией и заслугами перед страной у ребят произошло на доступном для них языке. Внимательно слушала детвора рассказы взрослых.

Национальным героем кыргызского народа является Манас Великодушный. Жизнь и подвиг этого героя отражены в эпосе "Манас" – неиссякаемом источнике истории Кыргызстана. И какие же молодцы те дети, которые овладели искусством манасчи. Несколько ребят безупречно продемонстрировали свое умение прочтения отрывков из эпоса.





Познавательная часть мероприятия сменилась развлекательной. Вниманию зрителей была представлена театрализованная сказка "Голодный волк", разыгранная ребятами подготовительной группы. Они, конечно же, показали себя настоящими артистами.

Но какое же детское мероприятие без игр? Дошло дело и до них – детворе-то, в силу ее возраста, никак без этого нельзя, уж очень хотелось подвигаться. Поиграли в национальные игры: в ловкого джигита, в догонялки с платком, и даже силой померялись, перетягивая канат. Было очень весело. Однако мероприятие все же закончили на торжественной ноте. Под видеоклип певца Омара ребята красиво исполнили песню, посвященную родной стране – "Кыргызстаным". Что ни говори, а от технической оснащенности мероприятие заметно выиграло.

Остается только выразить всем – и организаторам, и участникам мероприятия слова благодарности за полезно проведенное время. Уверена, воспитание детей в таком духе обязательно принесет свои плоды, и из них вырастут достойные граждане своей страны.

Л. ЕСЕМБАЕВА.

Спортивный зал при заводе

Приятная новость: на территории авторемзавода №2, что на улице Гагарина, открылся новый спортивный зал. Как рассказал тренер по таэквондо Сулайман Ван-Хо-Шан, сейчас здесь тренируются около 60 мальчиков от 8 до 15 лет. Тренировки проходят три раза в неделю.

До открытия этого зала они арендовали помещение – один из спортивных залов. В связи с финансовыми трудностями, в какой-то момент не смогли оплатить арендную плату и спортсменам пришлось искать другое место.

В ноябре прошлого года они обратились к депутату Жогорку Кенеша, экс-гендиректору этого завода Бакыт Есенбаевой. Ждать ответа пришлось недолго. Руководство завода проблему решило кардинально: освободили подвальное помещение и предоставили его для тренировок юных борцов абсолютно бесплатно.

– Я даже не знаю что сказать, не могу найти слова благодарности для них за такой поступок. Мало того, что мы не платим арендную плату, так и за коммунальные услуги не платим. Помещение для нас очистили, побелили, оформили, дали линолеум, паласы. В общем, сделали ремонт и подключили отопление. Создали все удобства, как говорится, начиная с вешалки, – говорит тренер.



Здесь же, на АРЗ, я встретился с Усенбеком Есенбаевичем Есенбаевым. Вместе спустились в подвал, в тот самый спортзал. В зале уже начались тренировки. Действительно, увиденное оказалось приятным. Две комнаты оформлены со старанием: на стенах – зеркала, над ними– дипломы, кубки, медали, фотографии и благодарственные письма от различных спортивных организаций, словом, представлены все достижения молодых спортсменов. Видно, что ребята ходят сюда с большим удовольствием и стремлением.

Назад поднимались по крутой лестнице. Усен-байке прокомментировал:

– Раньше здесь было складское помещение, и поэтому этой лестницей мы особо не пользовались. С наступлением весны сделаем ее ремонт.

Радует, что 60 молодых ребят после учебы свое время проводят с пользой для здоровья, а не бесцельно слоняясь по улице или сидя за компьютером. Кто знает, может сегодня в этом зале тренируется будущие чемпионы?

Вот это действительно помощь начинающим спортсменам – ни словом, а настоящим, большим делом.

Чыныбек уулу Кубанычбек.

Намысты колдон чыгарбай...

Август айынын аягында Ирландиянын борбору Дублин шаарында кикбоксинг боюнча жаштар арасында дүйнө чемпионаты болуп өткөн эле. Жалпысынан бул чемпионатка дүйнөнүн 48 өлкөсүнөн эки жарым миңге жакын мушкерлер катышып, күчтүүлөрү жана мыктылары аныкталды.



Шаарыбыздагы "Мангуст" спорттук клубунун машыктыруучулары Калдар Мухамеджанов жана Малик Хихинин жаш спортчулары жогорудагы чемпионатка катышуу менен бүтүндөй өлкөбүздүн намысын татыктуу коргошуп, олжолуу кайтышты. Себеби чемпионатка катышкан үч жигитибиз тең байгелүү орундарды камсыздаганга жетишкен. Атай кетсек, кикбоксингдин "К-1" бөлүмү боюнча 51 килограммдык салмакта Акрам Баратов үч беттешүү өткөрүп, алардын биринде дагы жеңилүү ызасын тартпай, соңунда жаштар арасында дүйнө чемпиону болду. Өзүнүн айтуусунда чемпионаттагы эң оор беттеши жарым финалда орус мушкери менен болгон экен. Ошентсе дагы болгон күчүн жана аракетин жумшап, Орусиялык мушкерди үчүнчү раундда нокаутка кетирген.

Ал эми "лоу-кик" бөлүмүндө ушул эле салмактык категорияда Дильшат Маслянов экинчи орунду ээлеген. Ал болгону финалдык беттеште Орусиялык мушкерге упай топтоо жагынан уттуруп жиберген. Ушул эле бөлүмдө 57 килограммдык салмакта эки беттеш өткөргөн Каниет Кадыров байгелүү үчүнчү орунду камсыздаган. Анын айтымында экинчи орун үчүн болгон беттеште упай топтоо боюнча орус мушкеринен утулган экен.

Бул чемпионатка жарыш таэквондо боюнча чоңдор арасында дүйнө биринчилиги Германиянын Бад-Киссинген шаарында сентябрдын башында өткөн. Чемпионатка 50 өлкөнүн намысын коргошкон миңден ашык спортчулар катышкан. Өлкөбүздүн курама командасына кирген, учурда шаарыбыздагы спорт мектепте таэквондо менен машыгып келе жаткан жердешибиз Куттубек Мияров бул чемпионатта 63 килограмм категориялык салмакта беш жолу беттешке чыгып, баардык атаандаштарын жеңүү менен дүйнө чемпиону аталды. Машыктыруучусу эң эле тажрыйбалуу, көптөгөн спортчуларды даярдап келе жаткан Александр Жигульский. Мындай жетишкендиги менен Куттубек учурда дүйнөнүн эки жолку чемпиону болуп отурат. Себеби былтыр Италияда болгон дүйнө чемпионатында дагы ал биринчи орунду ээлеген эле. Кошумчалай кетсек болуп өткөн быйылкы чемпионатта Кыргызстандын намысын алты жигитибиз коргошуп, соңунда алты алтын, төрт күмүш жана эки коло медаль алышкан. Куттубек алдыга койгон эмки максатым - олимпиадалык оюндарга катышуу деп жана ага даярдыкты эмитен эле баштаганын билдирди.

Шаар мэри Жыргалбек Шамыралиев жана шаардык кеңештин төрагасы Тилек Солтабаев жогоруда аталган чоң ийгиликтерге жетишишкен спортчуларды жана алардын машыктыруучуларын кабыл алышты. Негизинен жолугуу өтө жылуу маанайда өттү. Алгач шаар башчысы жана шаардык кеңештин төрагасы чемпиондорду ийгиликтери менен өздөрүнүн жана шаар тургундарынын атынан куттукташты.



- Бул жеңишиңер менен Токмок шаары гана эмес, жалпы Кыргызстан эли сыймыктанат. "Аганы көрүп - ини өсөт" дегендей, мындай ийгилигиңер менен силер өсүп келе жаткан жаш муунга үлгү болосуңар деп толук ишенебиз. Учурдан пайдаланып, машыктыруучуларыңарга дагы ыраазычылыгыбызды билдиребиз. Келечекте дал ушундай ийгиликтерге жетише бергиле жана Токмок шаарынын мэриясы шаардык кеңеш менен биргеликте жаш спортчуларга колдоо көрсөтүүнү мындан ары да уланта бермекчи, - деди шаар мэри.

Айта кетсек, Токмок шаарынын мэринин резервдик фондунан Куттубек Мияровдун чемпионатка катышуусуна элүү миң сом берилген. Ошондой эле үч кикбоксчунун бирөөсүнүн чемпионатка барып катышуусу үчүн жол киресине зарыл болгон 74800 сомду дагы мэр өзүнүн резервдик фондунан бөлүп берген.

Машыктыруучулар өздөрүнүн сүйлөгөн сөздөрүндө шаар жетекчилигинин колдоосуна терең ыраазычылыктарын билдиришип, келечектеги жаңы чемпиондорду даярдоого болгон күч аракеттерибизди жумшай бермекчибиз деген ойлору менен бөлүшүштү.

Чыныбек уулу Кубанычбек.

Уличный фестиваль дружбы и мира

(Окончание. Нач. на 1 стр.)

Среди участников фестиваля царила теплая, дружественная атмосфера. Каждая команда представила танцевальное выступление, каждое из которых было по-своему талантливым. Зрители насладились и коллективными, и сольными исполнениями кыргызских, русских, узбекских и даже цыганского танцев. Всеобщий восторг вызвало выступление нашего ансамбля "Жылдыз" с их задорной "Калинкой-малинкой".

Танцевальное поппури на тему дружбы народов представил и ЦДЮТ. Ну, а современным танцем сразил всех наповал Эрбол Сагыналиев – студент Токмокского медколледжа. Пластику танца в стиле Атая Омурзакова Эрбол освоил самостоятельно и вот теперь своими выступлениями завоевывает поклонников.

Не случайно программой фестиваля было представлено такое многообразие национальных культур. Ведь главная цель, ради которой и старались организаторы – это развитие толерантности и миростроительства в Чуйской области, что послужит предотвращению и профилактике конфликтов среди молодежи.

После завершения музыкальной программы участникам было предложено участвовать в мастер-классах по физической культуре, графике, художественному искусству, оригами и квилингу – ленточному плетению. Два последних вида творчества пользуются особой популярностью, поэтому мест за столами даже не хватило всем желающим.

Это наглядный пример того, что наши дети тянутся к творчеству, но не всегда имеют возможность реализовать свои таланты.

Было бы очень хорошо, если бы такие творческие мероприятия проводились как можно чаще. А пока мы много говорим о недостатке воспитания у нынешней молодежи, а многое ли делаем для того, чтобы что-то изменить?





Мастер-классы провели активисты и тренеры координационного совета. Они будут проводиться и впредь – в рамках запланированных мероприятий.

Остается добавить, что организаторы фестиваля выражают благодарность всем, кто принял в нем участие и надеются на дальнейшее сотрудничество для укрепления мира и дружбы.

Л. ЕСЕМБАЕВА.

Менин шаарым Токмок № 43 23/10 2015-ж.







Здесь научат победить болезнь

В Токмоке открылась Школа диабета

14 ноября во всем мире отметили День борьбы с диабетом. К этой дате в Токмоке приурочили открытие Школы диабета, которая распахнула свои двери на базе ГСВ №3.

В настоящее время заболевание входит в тройку самых распространенных после онкологии и болезней сердечно-сосудистой системы. Самое печальное, что оно молодеет, и ему все больше подвержены подростки и дети. Не стал исключением и наш город. На сегодняшний день в ЦСМ на учете у эндокринолога состоят 32 человека с диабетом I типа (абсолютно инсулинозависимые). Среди них 7 детей до 16 лет. Самому младшему – 1 год 3 месяца.

Огромный груз ответственности ложится на родителей этих детей. Как жить с диабетом? Неужели это приговор?

С этим утверждением не согласны в Бишкекском общественном объединении "Детство без диабета", которое было создано в 2012 году на базе группы самоподдержки и Клуба мам, чьи дети больны сахарным диабетом. Главная цель объединения – помощь родителям в решение проблем, связанных с этим коварным заболеванием. Объединение возглавила Нурхан Жумабаева, шестилетняя дочь которой тоже больна.

Об этом объединении стало известно нашему ЦСМ, который обратился к бишкекчанам с инициативой о сотрудничестве. Результат не дал себя долго ждать.

На торжественное открытие, которое состоялось 10 ноября, в первую очередь, были приглашены те, кто больше всего в этом нуждается – родители и их больные дети из Токмока и Чуйского района.

(Окончание на 4 стр.)



Здесь научат победить болезнь

(Окончание. Нач на 1 стр.)

Нурхан Жумабаева очень доходчиво рассказала о деятельности объединения, о том, как работает при нем Школа диабета, какая работа ведется здесь самими родителями.

За 4 года деятельности объединению удалось многого достичь. Одним из главных достижений можно считать открытие детского сада "Пчелки".

Всем известно, что детей-диабетиков в обычные детские сады не берут – это очень рискованно. Таким деткам требуются постоянное наблюдение и контроль сахара. А вот в "Пчелках" с этим проблем нет. Больные дети получают должный уход, специальное питание, но при этом ведут полноценную жизнь наравне со здоровыми детьми. А какие здесь устраиваются праздники, организаторами которых становятся сами родители! Это наглядно показал видеоролик, который сопровождал рассказ Нурхан.

Словом, нашим родителям, детки которых – диабетики, был преподан настоящий урок того, что и с этой болезнью можно полноценно жить. Главное, не опускать руки и отказаться от мысли, что диабет – это приговор. Мне показалось, что присутствующие восприняли духом – рассказ гостьи из Бишкека вселил в них надежду.

Хочется надеяться, что открывшаяся Школа значительно повысит уровень информированности в вопросах профилактики сахарного диабета. Поможет родителям объединиться, сообща преодолевать трудности, делиться опытом, добиваться внимания как государственных органов, так и международных организаций.

На открытии Школы произошло первое пополнение ее материальной базы. Новый компьютер был передан от Чуйского областного центра укрепления здоровья его представителем Асель Альтековой. А общественное объединение "Детство без диабета" подарило напольные весы и глюкометр, который определяет сахар в крови без прокола. Это очень удобно при работе с малышами.

Мероприятие закончилось тем, что все присутствующие сфотографировались на память и запустили в небо голубые шары.

Кабинет укрепления здоровья ЦСМ выражает благодарность кондитерскому дому "Сказка" в лице Фатимы Сыдыковой за подарочный торт, приготовленный по специальному рецепту для детей-диабетиков.

Л. ЕСЕМБАЕВА.

2 №42 (259) 9 октября 2014 года

7 октября – День города



В 2012 году, на шестой сессии городского Кенеша была установлена дата ежегодного празднования Дня города – 7 октября. Мероприятие по этому поводу состоялось и в нынешний вторник на центральной площади. Желающих отметить событие собралось немного – ненастная погода и будний день не способствовали праздничному настрою.

С Днем города собравшихся поздравил глава города Анвар Оморканов. К этой дате было приурочено открытие городского спортивного турнира "Золотая осень". Анвар Насыбекович призвал токмокчан к активному участию в соревнованиях и пожелал участникам спортивных успехов. Затем вниманию горожан был представлен концерт, подготовленный артистами городского Дворца культуры.

Вот уже второй год такое празднование Дня города вызывает у горожан некоторое недоумение. Многие помнят этот день совсем другим. Во-первых, его всегда отмечали в выходной день, поэтому и народу на праздник всегда собиралось много. Это был по-настоящему народный и веселый праздник с развлекательными мероприятиями. А какие в этот день устраивались на площади выставки-ярмарки, сколько всего вкусного и необычного можно было увидеть и купить. Большой популярностью пользовались ярмарки сельхозпродукции, на которых горожане делали оптовые закупки в зиму.



Хочется надеяться, что в будущем организаторы праздника сделают программу Дня города более насыщенной и интересной. Думаю, наш любимый город заслуживает большего к себе внимания.

Д. ЕСЕМБАЕВА

Менин шаарым
Токмок № 25 26/06
2015-ж.

Бокс боюнча Азия чемпионаты

Ушул жылдын 7-июнунан тартып 14-июнуна чейин Ташкент шаарында бокс боюнча жаш өспүрүмдөр арасында Азиянын экинчи жолку чемпионаты болуп өттү. Бул мелдешке жалпысынан он беш мамлекеттен жүз жыйырмадан ашык спортчулар катышышты. 2013-жылы биринчи жолу уюшулган дал ушул чемпионатта Кыргызстан курама командасынын намысын төрт спортчубуз коргоп, анын ичинен экөө үчүнчү орунду камсыздап кайтышкан эле. Бул ирет өлкөбүздүн курама командасына тогуз мушкер кирип, бир күмүш жана беш коло медалды багындыруу менен олжолуу кайтып отурушат.



Жогоруда аталган чемпионатта Кыргызстан курама командасына кирген Токмок шаарынын тургуну Жылдызбек уулу Акназар (57 кг) өз салмактык категориясында үчүнчү орунду эзлеп, курама командага өз салымын кошконго жетишти. Мушкерибиз шаарыбыздагы адистештирилген балдар-өспүрүмдөр олимпиадалык резерв спорт мектебинде окуп, машыгуусун үчүнчү кичи райондогу "Касиет" спорт клубунда өткөрүп келет. Буюрса келечекте көп ийгиликтерди жаратчу, азыркы кезде он алты жаштагы мушкерди Кошоев Алтынбек машыктырып келүүдө.

Ал эми чемпионат болуп жаткан убакта Кыргызстандын Өзбекстандагы Элчилигинин жамааты биздин делегацияны көңүл сыртында калтырышкан жок. Алар жалпы делегация менен жолугушуп, аларды элчиликте кабыл алышты. Баардыгына ийгиликтерди каалоо менен бирге атайын сый тамак дагы уюштурушту.

Учурдан пайдаланып спортчулар, алардын машыктыруучусу жана Чүй-Токмок-Кемин бокс федерациясынын президенти Самат Исманов ушул күнгө чейин спортчуларга ар жактан колдоо көрсөтүп келишкен Кыргыз Республикасынын Жогорку Кеңешинин депутаты Бакыт Жетигеновго, Кыргыз Республикасынын Бажы кызматынын бөлүм башчысы Болот Бирназаровго, "Касиет" спорт клубунун ээси Нурлан Койчубаковго жана жеке ишкерлер Кунай Сыдыгалиев менен Владимир Краснокуцкийге ыраазычылыктарын билдиришет.

Бул күндөрү мушкерлерибиз сентябрь айында Санкт-Петербург шаарында өтүүчү өспүрүмдөр арасындагы Дүйнөлүк чемпионатка катышууга кызуу даярдыкты көрүп жатышат. Сөзүбүздүн соңунда окурмандардын



жана спорт күйөмандарынын атынан мушкерлерибизге жана машыктыруучуларына чың ден-соолук, албан-албан ийгиликтерди жана бийик спорттук чоң жеңиштерди каалап келтикибиз келет!

Материалдарды даярдаган Чыныбек уулу Кубанычбек.

Менин
шаарым
Токмок
№ 15 10/12

Спорт – это мир

С 2014 года установлена новая дата празднования Дня работников физической культуры и спорта Кыргызской Республики – 6 апреля. Данное решение на правительственном уровне было принято в связи с тем, что Генеральная Ассамблея ООН провозгласила 6 апреля Международным днем спорта на блага мира и развития. Напомним, ранее, начиная с 1993 года, профессиональный праздник работников физической культуры и спорта отмечался в последнюю субботу сентября.



Личное первенство по легкой атлетике, посвященное Дню физкультурника, а также приуроченное к годовщине апрельской революции состоялось на стадионе Токмокского индустриально-педагогического колледжа. Участников соревнований приветствовали вице-мэр Жыргалбек Шамыралиев и заведующий отделом физической культуры и спорта мэрии Азамат Базаркулов. Затем они высказали слова признательности ветеранам спорта – Любови



Андреевне Рогозиной и Нине Гурьевне Зелениной и вручили им цветы и подарочные конверты.

Несмотря на то, что день выдался солнечным и теплым, количество участников оказалось немногочисленным. Наибольшую активность проявили работники "Теплоснабжения" и воины "Скорпиона". Остальные предприятия и организации города попросту проигнорировали приглашение отдела спорта на участие в спортивном мероприятии, что чести им, конечно же, не делает.

Соревнования, как было объявлено, проводились по двум видам спорта – бегу на короткие и длинные дистанции и прыжкам в длину.

Среди женщин в беге на 800 м первое место заняла Юлия Драбитко, второе – Бурул Шарапитдинова. Дистанцию в 1500 м первой преодолела Дарья Николаенко, второй к финишу пришла Махабат Мамбетакунова.

Среди мужчин в беге на 1500 м первым финишировал Болуш уулу Бектур, взявший второй результат и на дистанции в 3000 м. За ним следует Субан Эсенгулов и третьим прибежал Эсентур Анарбеков. Трехкилометровую дистанцию первым оставил позади Ислам Ильязов, третьим финишную черту пересек Калмурза уулу Темирлан.

По прыжкам в длину среди женщин лучший результат у Дарьи Николаенко, за ней следуют Бурул Шарапитдинова и Юлия Драбитко, взявшая третий результат.

Среди мужчин дальше всех прыгнул Руслан Соколов, на втором месте Улук Тургунов, на третьем – Богдан Кривенда.

Всех победителей наградили грамотами и очень полезными ценными призами – тренажерами и спортивными сумками. Думаю, это послужит стимулом для дальнейших спортивных успехов.

Л. ЕСЕМБАЕВА.

"Дени сак мамлекеттик кызматкер"

(Башталышты 1-бетте).

Спорттук мелдеш ачык деп жарыяланып, Гимндин коштоосунда Кыргыз Республикасынын, Чүй облусунун жана Токмок шаарынын туулары асман желбирете көтөрүлдү. Келген коноктор жана уюштуруучулар куттуктоо сөздөрүн сүйлөшүп, баардыгына ийгиликтерди каалап өтүштү.

Ошентип спорттук күч сынашуулар башталды!

Биринчилерден болуп үстөл үстүндөгү теннис боюнча мелдештер старт алып, жыйынтыктары белгилүү болду. Бул жерде төрт каманда беттешти, ар-бир команданын курамында эки эркек жана бир аялдын болуусу шарт эле. Жыйынтыгында биринчи орунду Ысык-Көл, экинчини Талас жана үчүнчү орунду Нарын командалары ээлешти. Кара кылды как жарган калыстык милдетти З. Ташмухамедов ийгиликтүү аткарды десек болот. Себеби катышуучулардын арасында бири-бирине же болбосо калыстар тобунун чечимдерине карата нааразычылык сын-пикирлер болгон жок.

Ал эми экинчи болуп жыйынтыкталган шахмат боюнча беттештердин биринчи эле айлампасында, оюнчулар менен калыстар тобунунун ортосунда түшүнбөстүктөр болуп кетти. Талас командасынын шахматчысы калыстын оозеки берген эскертүүлөрүн тиешелүү түрдө кабыл албагандыктан, калыстар тобу ага жеңилүүнү жазышты. Ортодо бир аз кайым айтышуулар болгону менен, оюн андан ары уланып, төрт команда катышкан беттешүүдө жыйынтыктар чыкты. Биринчиликти Ысык-Көл, экинчи Талас, үчүнчүнү Нарын командалары багындырышса, башкы калыс милдетин И. Байсынов аткарды.

Кичи-футбол боюнча беш команда күч сынашып, жыйынтыгы кечки саат тогуздарга жакын белгилүү болду. Биринчи орун Баткен, экинчи Нарын, үчүнчү орун Талас командаларына буйрууду. Калыстык милдет Ф. Гандалиповго жүктөлүп, күч сынашуулар кыргыз-түрк "Себат" лицейинин футболдук аянтчасында өттү. Спорт демекчи, бул мелдеште Баткен командасынын оюнчусу бутунан катуу жаракат алып, тез жардам кызматкерлери согончогуна гипс койушту.



Эң эле бүйүр кызыткан волейбол боюнча беттешүүлөрдүн жыйынтыктары акыркы болуп чыгарылды. Аялдар арасында төрт каманда оюн көргөзүшүп, биринчиликти Нарын, экинчи Талас, үчүнчү орунду Чүй командаларынын кыздары ээлешсе, эркектер арасында алты команда беттешип, биринчи орунду Ысык-Көл, экинчини Ош, үчүнчүнү Талас командалары багындырышты. Башкы калыстык милдетти Р. Тургуналиев аткарды.

Ал эми жалпы командалык эсеп боюнча биринчи орунга Ысык-Көл, экинчиге Талас, үчүнчү орунга Нарын командалары татыктуу түрдө ээ болушту.

Катышуучулар кайрадан парадга тизилишип, жеңүүчүлөрдү сыйлоо аземин Кыргыз Республикасынын борбордук профсоюздук уюмунун төрагасы Эмил Кызаев жана Токмок шаарынын вице-мэри Жыргалбек Шамыралиев баштаган жетекчилер өткөрүштү. Жигердүү оюн көрсөткөндөргө грамоталар тапшырылып, баардык катышкан командаларга атайын кубоктор, ал эми биринчи үч орунду камсыздаган командаларга борбордук профсоюздук уюму тарабынан кошумча акчалай сыйлыктар, башкача айтканда биринчи орунга 5000 сом, экинчиге 4000 сом, үчүнчү орунга 3000 сом ыйгарылды.

Акырында командаларды жетектеп келишкен облустук аппарат жетекчилери уюштуруучуларга ыраазычылыктарын билдиришти. Кабыл алып жаткан тараптан вице-мэр баардыгына ийгиликтерди каалоо менен бирге өзгөчө рахматын калыстар тобуна жана мелдештерди өткөрүүгө кошкон чоң салымдары үчүн аскердик бөлүмдүн жетекчилигине билдирип өттү. Майрамдык кечки тамактануу жана концерт менен бул күнкү иш-чара жыйынтыкталды.



Чыныбек уулу Кубанычбек.

Менин шаарым
Токмок №36
4/09 2015-ж.

Спорт талаасында - муниципалдык кызматкерлер

Үстүбүздөгү жылдын 21-августунан тартып 25-августуна чейин Балыкчы шаарында Кыргыз Республикасынын шаардык муниципалдык кызматкерлери арасында уюштурулган II спартакиада болуп өттү. Мелдешке 10 областтык жана 22 райондук маанидеги шаарлардын командалары катышып, спорттун тогуз түрү боюнча өз ара күчтөрүн сынашышты.

Шаарыбыздын курама командасы стритбол, үстөл үстүндөгү теннис жана кичи-футбол боюнча эң жогорку даярдыктарын көргөзүштү. Алар бир дагы жолу жеңилүү ызасын тартышпай биринчиликти ээлешсе, командалык эсепте оордукту көтөрүү жана жеңил атлетика боюнча экинчи орунду камсыздашып, волейболдо эркектер үчүнчү орунду багындырышты. Үстөл үстүндөгү теннистте Т. Жолдошев, Д. Мамыров, Мирзарайым кызы У., М. Жолдошевалар жекече, жуптук жана аралаш оюндарында баардык атаандаштарынан озуп чыгышты. Ал эми жеңил атлетикада В. Ежова, А. Иманбаев, оордукту көтөрүүдө М. Толебаев, М. Кривов, Д. Фролов жана Б. Дуйшекеевдер мыкты даярдыктарын көргөзүштү.



Буга кошумча курама командабызды жетектеп барган шаардык дене тарбия жана спорт боюнча бөлүмүнүн башчысы Азамат Базаркулов жаш категориясы боюнча нормативди толтурууда биринчи орунду эээледи. Башкача айтканда отуруп-туруу, тартынуу жана жерден түртүнүү боюнча алдына эч кимди салган жок. Ошентип жалпы командалык эсепте Токмок шаарынын курама командасы татыктуу түрдө үчүнчү орунду эээлеп кайтышты.

Бул ийгиликтерди утурлай, 28-август күнү Токмок шаарынын мэринин милдетин аткаруучу Болот Имамадиев шаарыбыздын курама командасын ийгилиги менен шаар тургундарынын жана жеке өзүнүн атынан куттуктап, мындан ары дагы спорттук бийиктиктерди багынта бергиле деген тилегин айтты. Силерден алдыда боло турган ушул сыяктуу иш-чаралардан мындан дагы жогорку жетишкендиктерди күтөбүз жана ишенебиз, - деп толуктап, жеңүүчүлөргө мэрдин фондунан бөлүнгөн элүү миң сомду тапшырды.

На спортивном поле – муниципальные служащие

В Балыкчы прошла II спартакиада среди работников городских и районных муниципальных служб. В этом спортивном мероприятии приняли участие 32 команды, состязавшиеся в девяти видах спорта.

Игроки нашей сборной показали очень хорошую игру в стритболе, настольном теннисе и мини-футболе. Не потерпев ни одного поражения, поднялись на высшую ступень пьедестала почета. В соревнованиях по поднятию гири и в легкой атлетике наши в общекомандном зачете были вторыми, мужская команда по волейболу заняла третье место. В личных, парных и смешанных баталиях по настольному теннису первое место заняли Т. Жолдошева, Д. Мамыров, Мирзарайым кызы У. и М. Жолдошева. Отличную подготовку показали легкоатлеты В. Ежова, А. Иманбаев. Также безупречно выступили гиревики М. Толобаев, М. Кривов, Д. Фролов и Б. Дуйшекеев.

Руководитель нашей сборной – начальник городского отдела по физической культуре и спорту Азамат Базаркулов по нормативам в своей возрастной категории был лучшим по приседанию, подтягиванию и отжиманию от пола. В итоге, в общекомандном зачете сборная Токмока достойно заняла призовое третье место!

Исполняющий обязанности мэра Болот Имамадиев от имени горожан поздравил команду с таким успехом. Пожелав участникам успехов в предстоящих спортивных соревнованиях, добавил: "Мы в вас верим!" И в торжественной обстановке вручил пятьдесят тысяч сомов из фонда мэра города.

Чыныбек уулу Кубанычбек.

Менин
шаарым
Токмок №25
19.06.2015-ж.

Коммунальщики оказались лучшими

11 июня в СДЮШОР состоялось открытие спартакиады среди работников мэрии и структурных подразделений города. С началом соревнований участников поздравил исполняющий обязанности мэра Жыргалбек Шамыралиев, пожелавший успехов как в спорте, так в других сферах жизни. К этим пожеланиям присоединился и заведующий отделом спорта и физической культуры Азамат Базаркулов.



Любые соревнования проводятся с целью популяризации видов спорта и, что особо важно, привлечения населения к занятиям физической культурой и спортом. Потому что это необходимо не только для здоровья, но и, в общем, для здорового климата в обществе. И уж, наверное, вдвойне это необходимо для тех, кто большую часть своего рабочего времени проводит, сидя в кабинетах. И, надо отметить, успехов в спорте эта категория горожан добилась весьма неплохих. Так, например, сборная Токмока, сформированная из лучших участников городской спартакиады, стала серебряным призером, оставив позади семь команд, уже на республиканской спартакиаде, которая прошла в Таласе.



В этом году активность в плане участия проявили шесть организаций – это мэрия, отдел культуры, ТТБ РЭС, "Теплоснабжение" и "Жылуулук". В течение недели участники мерялись силами в армреслинге, гиревом спорте, волейболе, легкой атлетике, мини-футболе, настольном теннисе, перетягивании каната, стритболе и тогуз корголе. И вот результаты этих состязаний: все призовые места достались коммунальным службам. Лидерами на это раз стали наши энергетики, на второе место уверенно вышли теплоснабженцы, третье место осталось за спортсменами "Жылуулука".

Присутствующие на церемонии награждения руководители этих организаций не скрывали гордости за свои команды. Им в руки и были переданы главные трофеи спартакиады – победные кубки. Помимо этих командных наград, медалей и дипломов соответствующей степени удостоился каждый участник команд-победительниц.



Л. ЕСЕМБАЕВА.

Тринадцать лучших дошли до финала

Завершился традиционный городской конкурс "Педагог года-2015". Его участниками стали преподаватели школ, воспитатели детских образовательных организаций и руководители кружков Центра детского юношеского творчества – всего 18 человек.

Отдавая своего ребенка в руки воспитателя или учителя, мы искренне желаем, чтобы это был не просто порядочный человек, но и профессионал своего дела. Потому что именно от него во многом зависит становление детского характера, восприятие ребенком окружающего мира и дальнейшее его стремление к учебе и образованию. А вот чтобы таких профессионалов, от которых по большому счету зависит будущее нашего общества, становилось больше, и нужны подобные конкурсы. Они помогают выявить талантливых, творчески работающих педагогов и распространить их передовой опыт.

Надо отметить, что для 18 конкурсанток участие в конкурсе было делом не одного дня. Финалу, до которого дошли 13 из них, предшествовали три этапа. На 1 этапе каждый участник подготовил описание своего опыта работы, а также представил на суд комиссии эссе на заданную тему и портфолио. На 2 этапе конкурсантам предстояло пройти тестирование на тему "Моя родина – Кыргызстан" и ответить на вопросы по педагогике, методике и психологии. 3 этап – практический, так называемый мастер-класс, в котором участники провели открытые уроки: стандартные по предметам и нестандартные – в свободной форме. Причем, для усложнения задания уроки были проведены с "чужими" детьми на базе школ №№ 3 и 5.

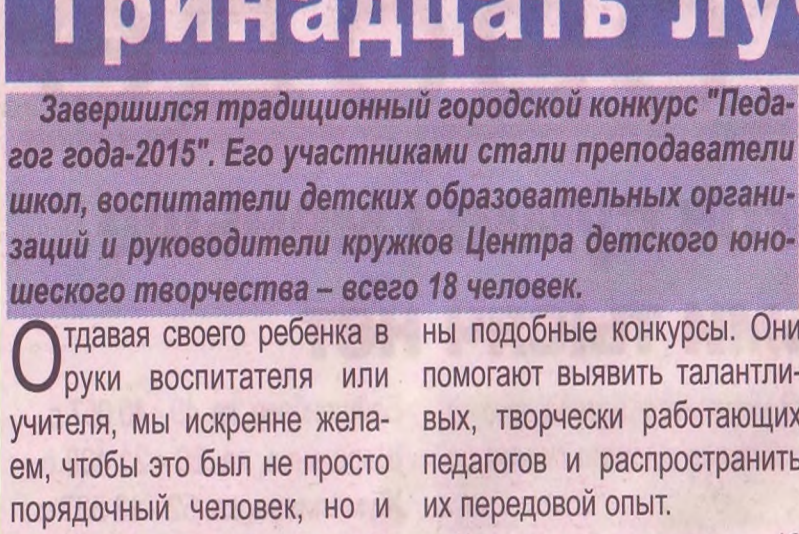

Г. Максутова (СШ №3) и ее веселая группа поддержки.

Заключительный этап конкурса – финал, который проходил в течение двух дней в стенах СШ №12. В первый день за звание лучших боролись учителя, на следующий – воспитатели и руководители кружков.

Полный зал болельщиков поддерживал дух и творческий настрой конкурсантов. А они, надо отметить, были в этот день особенно красивы и нарядны. Хотя немного взволнованы и смущены. Еще бы, ведь на глазах у такого числа зрителей им предстояло продемонстрировать все, на что они способны как профессионалы. А это, согласитесь, не только педагогические способности, но и артистичность, коммуникабельность, эрудиция, креативность.



Учитель года А. Джумагулов (ШГ №1) – самый креативный.



Награды полуфиналисткам.

Финальный этап, помимо разминки, состоял из семи конкурсных заданий, причем некоторые из них ограничивались временными рамками. Непросто было уложиться в отведенное время и раскрыть весь свой потенциал, однако каждый из участников старался сделать это как можно лучше. Во многом им помогали их группы поддержки. Оценивало выступление конкурсантов компетентное жюри, которое и вынесло следующий вердикт.

(Окончание на 8 стр.)

Менин
шаарым
Токмок № 47
20/11 2015-ж.

"Биз мыкты оюн көрсөтө алдык"

Бул оюн жетиштүү деңгээлде эле болду. Биз жакшы даярданып, мыкты оюн көрсөтө алдык. Жалпыбызга белгилүү болгондой Иордания тажрыйбалуу атаандаш. Алар биринчи орунда болчу. Андыктан аларды теңибизге албай койсок болбойт болчу. Бул тууралуу башкы машыктыруучу Александр Крестинин беттеш аяктагандан кийин журналисттерге берген маалымат жыйында билдирди.

"Ал эми жарым коргоочу Антон Землянухиндин киргизген тобу бул шедевр. Бул жеңиштен кийин теориялык жактан тайпа ичинде экинчи орунга чыгууга мүмкүнчүлүк бар",-деди ал.

А. Крестинин күйөрмандарга жана уюштуруучуларга терең ыраазычылык билдирди. "Улуттук кураманын күйөрмандары эң мыктылар. Кандай гана оюн болсосун ар тараптан колдоп турушту. Биз күйөрмандардын колдоосуна муктажбыз",-деп кошумчалады.

Ал эми, өкмөт башчы Т.Сариев дагы футболчуларды жеңиши менен куттуктап, аларга ийгилик каалап 200 миң сом тапшырды.

Белгилей кетсек, 17-ноябрда Кыргызстан менен Иордания-нын курама командалары Бишкектеги Дөлөн Өмүрзаков атындагы стадиондо беттешип, оюн 1:0 эсебинде аяктады.

КАБАР.

Ийгиликти багынткан жаш шахматчы

Үстүбүздөгү жылдын 4-ноябрынан тартып 7-ноябрына чейин борбор калаабыз Бишкекте жайгашкан "Алтын түйүн" балдардын чыгармачыл борборунда "Биринчи кадам" аталышында өспүрүмдөр арасында шахмат боюнча турнир уюштурулуп, ал оюн эң кызыктуу өттү. Бул турнирге Чүй облусундагы баардык райондордун жана Бишкек шаарынын жаш шахматчылары катышышкан.

Турнирдин жыйынтыгында кичинекей жердешибиз, шаарыбыздагы №5 орто мектептин 2-классынын окуучусу Зарина Жоробекова ийгиликтүү оюн көргөзүп кайтты. Шахматчы кызыбыз тогуз жашка чейинки ойногон оюнчулардын тайпасында баш байге үчүн ат салышкан. Бул тайпада жалпысынан отуз эки шахматчы өз ара күчтөрүн сынашып, тогуз оюндун жыйынтыгы менен жети упай топтоого жетишкен кызыбыз атаандаштарынан алдыга озуп чыгып биринчи орунду камсыздаган. Учурда Зарина шаарыбыздагы атайын спорт мектебинин шахмат бөлүмүнө машыгуусун улантып келет. Жаш шахматчынын мындай ийлиликке жетишкенине анын машыктыруучулары Нуриза Оторбаева жана Ислам Байсыновдун эмгектери зор. Анткени өз кезегинде



окумуштуу Алмаши белгилеп өткөндөй шахмат оюну акылэсти өстүрүүчү оюндардан экенин айтпасак да белгилүү.

Чыныбек уулу Кубанычбек.

Мой город Токмок №20
15 мая 2014г.

Кайрат – чемпион

Недавно в Токмоке прошел чемпионат КР по дзюдо, собравший более 500 спортсменов из всех регионов республики. На соревнованиях, имевших отборочный характер, предполагалось выявить сильнейших спортсменов, которые и станут кандидатами на участие в предстоящих чемпионатах Азии и мира.

При такой многочисленности участников два дня соревнований прошли в напряженном режиме. Труднее всего пришлось судейской коллегии. Просмотреть столько поединков, оценить качество ведения боев, рассмотреть перспективу мастерства каждого спортсмена – дело непростое.

Хозяева поля выставили семь спортсменов, три из которых – девушки. Все они воспитанники тренеров Азамата Базаркулова и Эрниста Тургунапиева. И в очередной раз наши спортсмены не посрамили честь токмокской спортивной школы, взяв одно золото и одну бронзу. Учитывая огромное количество участников, для команды из семерых человек такой результат можно считать вполне успешным. **Обладателем золота стал Кайрат Муратбеков (81 кг), получивший звание чемпиона КР, бронзу завоевала Умида Бейшеналиева(70 кг).**

Конечно, звание чемпиона Кайрату далось нелегко. В пяти поединках ему пришлось сойтись с сильнейшими соперниками. В пятой финальной схватке его противником выступил Азиз Сабиров – чемпион КР по дзюдо прошлого года. Но, не спасовав, Кайрат в мастерстве превзошел и его.



В центре - Кайрат Муратбеков.

Став победителем турнира, Кайрат получил право стать членом сборной Кыргызстана по дзюдо и уже совсем скоро отправится в Гонконг на чемпионат Азии.

Коллектив СДЮШОР выражает благодарность всем любителям спорта за моральную поддержку Кайрата Муратбекова и надеется на его успех на предстоящем чемпионате Азии. За спонсорскую поддержку руководство СДЮШОР сердечно благодарит генерального директора комплекса "Гавайи" Д. Абдулаева.

Л. ЕСЕМБАЕВА.

Золотой кубок остался в Токмоке

Завершилось последнее из мероприятий, приуроченных ко Дню защитников Отечества – Международный турнир по мини-футболу среди школьников 1998-1999 годов рождения на призы мэрии Токмока. В соревнованиях приняли участие 11 футбольных команд. Среди них две наши – "Токмок-1" и "Токмок-2" под руководством тренера Ф. Гандалипова.



В течение нескольких дней спортсмены мерялись мастерством владения мячом. На первое место вышли хозяева поля – команда "Токмок-1", на втором месте – команда из Таласа, на третьем – команда Бишкекского футбольного центра.

Главные трофеи турнира – кубки, а также дипломы –капитанам команд вручил вице-мэр Ж. Шамыралиев, пожелавший победителям дальнейших успехов. Медали были вручены всем членам победивших команд.

Так бывает, что успех всей команды во многом определяется успехом одного игрока. Вот и на сей раз, невозможно было оставить без внимания игру отдельных ребят. За футбольное мастерство они были отмечены номинациями.

В номинации **"Лучший вратарь"** победил Акынбек уулу Джаныбек (Талас). **Лучшим защитником** признан Азим Карыпбаев (Бишкек). Обладателем номинации **"Лучший бомбардир"** стал Абдрасул Ахметов, игрок команды "Токмок-1". **Лучшим игроком** назван Медетбек уулу Мурадил (Военная Антоновка). В номинации **"Лучший тренер"** победил наш Фарид Гандалипов.

Л. ЕСЕМБАЕВА.

Газета Мой город.

Только вперед!

С 23 по 25 сентября в Анапе прошел Кубок мира по кикбоксингу. В нем участвовали около 600 спортсменов из 20 стран мира.

Честь нашей страны на Кубке мира защищали 23 кикбоксера. Трое из них завоевали первые места. Двое – воспитанники спортивного клуба "Мангуст", где тренером является Малик Хихи.



Среди молодежи в весовой категории до 51 кг Шерзат Кабутов провел три боя. Одержал победу во всех поединках и стал обладателем Кубка. В этой же весовой категории среди взрослых такого же успеха достиг Муса Паншаров.

До Кубка мира воспитанники "Мангуста" в этом году уже завоевали три медали мирового уровня. Теперь к ним прибавилось еще две. С уверенностью можно сказать, что на сегодняшний день спортивный клуб "Мангуст" является одним из лучших в республике.

Тренер Малик Хихи благодарит руководство средней школы №12 и начальника Чуйского областного отдела физической культуры и спорта Улана Кыдырбаева за постоянную поддержку.

– Займитесь спортом и любите спорт! Если ты не идешь вперед, значит, ты идешь назад, – считает тренер.

Чыныбек уулу Кубанычбек.

Футбол – игра народная

В прошлом году в 3 микрорайоне, возле мечети было построено мини-футбольное поле. Спонсором выступил депутат Жогорку Кенеша Бакыт Жетигенов.

В будние дни здесь собирается молодежь микрорайонов, да и взрослые, чтобы погонять мяч. Основные игры начинаются после шести вечера. Футбольное поле полностью освещается, а за порядком следят сами же играющие. Здесь есть раздевалка, но пока без душа.



Сейчас здесь проходит микрорайонская лига по мини-футболу, где участвуют 15 команд. Возраст игроков – от 15 до 41 года. Самое главное – футбольное поле для жителей микрорайонов предоставляется бесплатно!

В настоящее время планируется строительство второго поля в этом же микрорайоне.

Как нам рассказал начальник отдела физической культуры и спорта мэрии Азамат Базаркулов, возглавляемый им отдел также подал заявку в Министерство финансов на финансирование строительства стадиона с беговыми дорожками и зрительской трибуной на 1000 мест. Строительство запланировано по улице Сарбагышева, на месте старого футбольного стадиона. Размер стадиона будет соответствовать международным стандартам.

Чыныбек уулу Кубанычбек.

Мектептер аралык өрткө каршы мелдеш

Ушул айдын башында Токмок шаарынын жана Чүй районунун өрткө каршы мамлекеттик кызматы жана Өзгөчө кырдаалдар министирлигинин Токмок шаары боюнча бөлүмдөрү биргелешип, мектеп окуучулары-

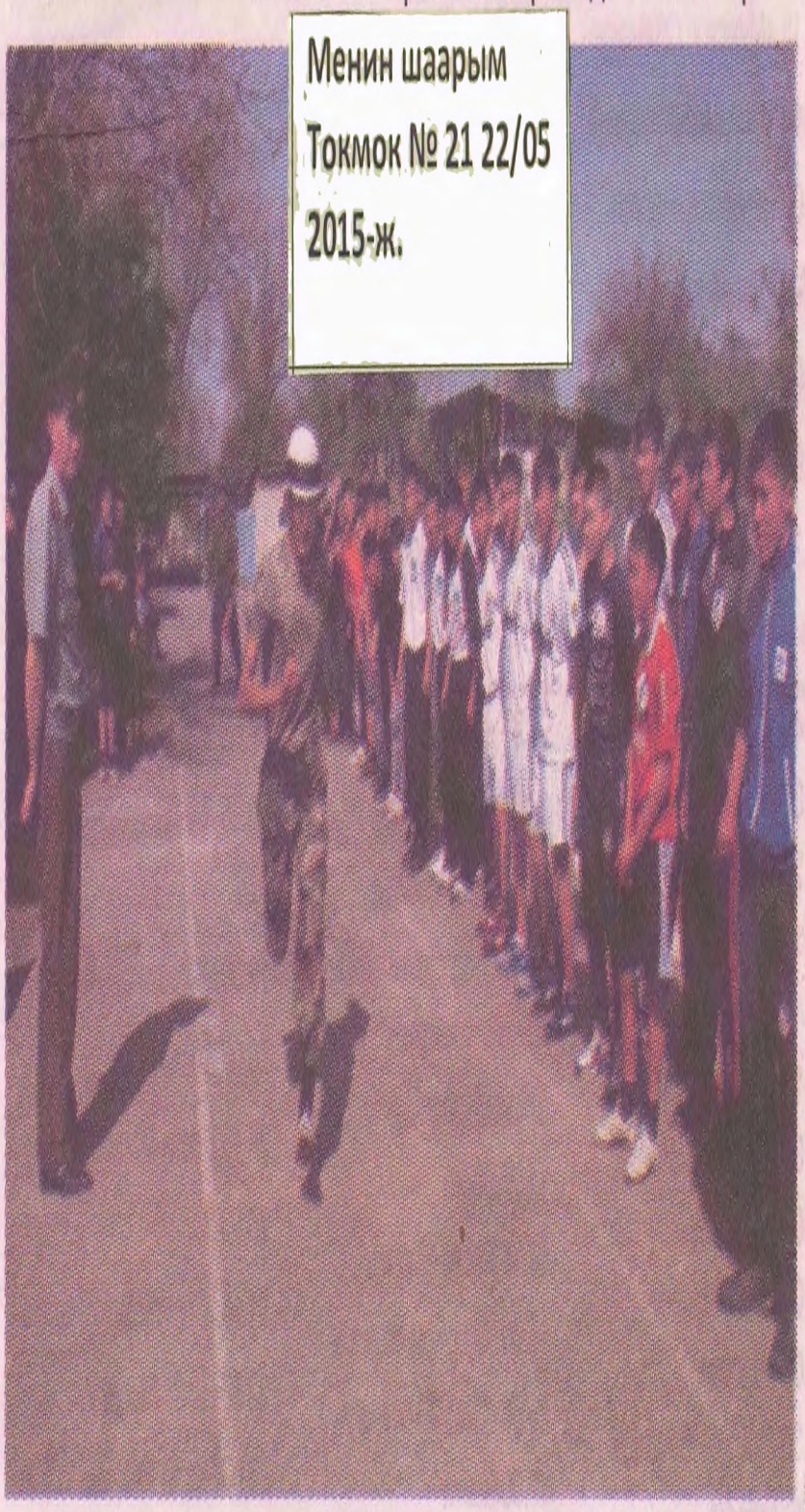

Менин шаарым
Токмок № 21 22/05
2015-ж.

рынын арасында "Өрт өчүрүүчү жаш куткаруучу" мелдешин өткөрүштү. Аталган мелдеш уюштуруучулардын базасында өтүп, жарышка шаарыбыздагы мектептердин окуучулары катышышты.

Жалпысынан бул мелдеште сыноонун үч түрү боюнча даярдыктар текшерилди. Калыстар тобу берилген тапшырмалардын тез убакыт арада аткарылышына гана маани бербестен, тапшырмалардын туура жана сапаттуу аткарылышын дагы баалашма туура жана кандай аткарылышы керек экендигин сабак катары иш жүзүндө көргөзүп беришти.

Ошентип мелдештер башталды!

Биринчи тапшырма - имараттын сыртында атайын ор-

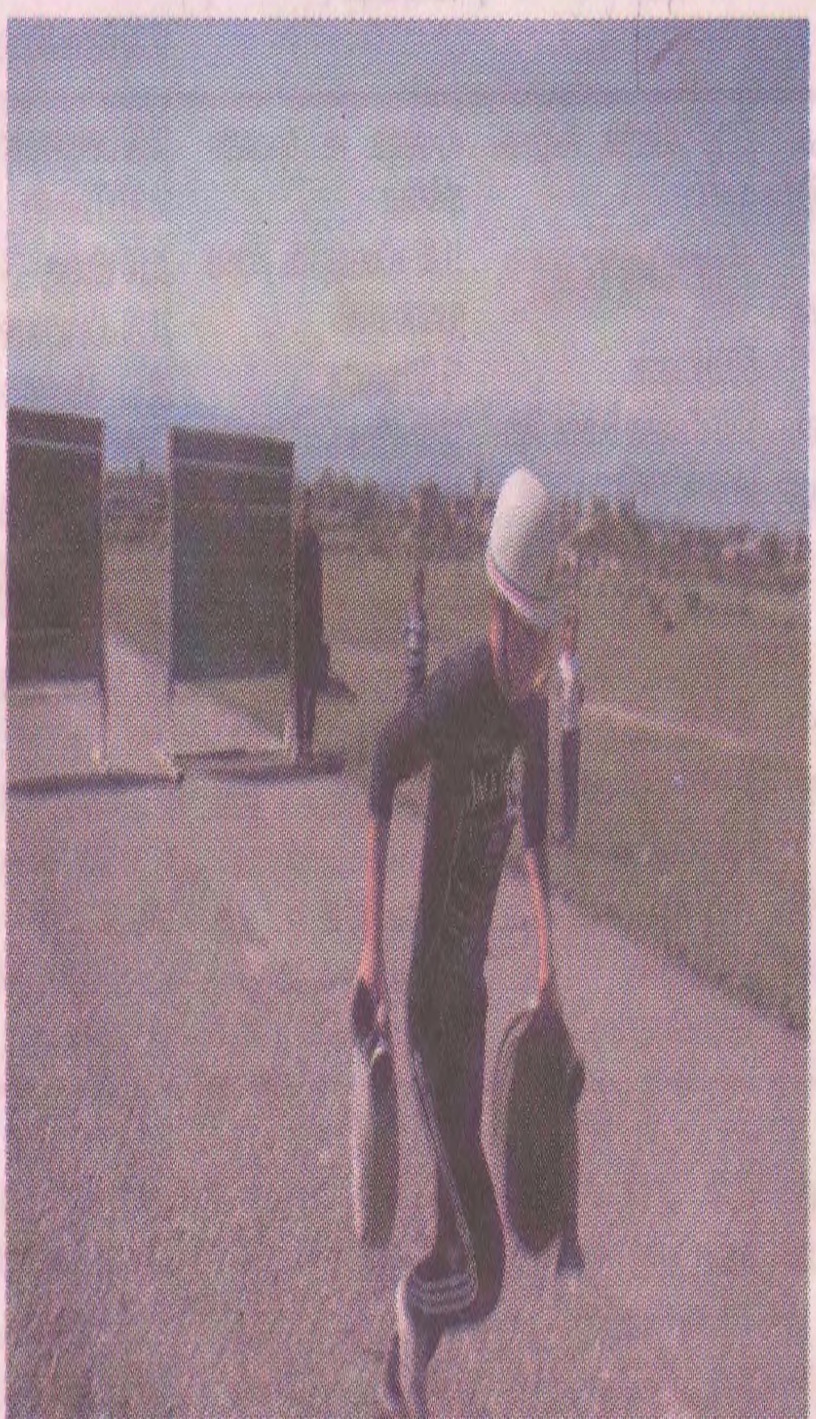

багындырса, экинчи орунду № 12 мектептен К. Жанболотов, үчүнчү орунду № 5 мектептин окуучусу У. Урматов эзэледи.

Ал эми жүз метр аралыкка чуркоо - мелдештин экинчи тапшырмасы. Бул мелдеште катышуучулар чуркоонун башталышында атайын даярдалган тоскоолдуктан секирип өтүшүп, өрт өчүрүүчү шаймандарды көтөрүп чуркап, аларды бири-бирине туура туташтырышы керек эле. Ылдамдыктар чоң мааниге ээ болгондуктан, кээ бир катышуучулар шашкандыктан шаймандарды туура эмес пайдаланып жатышты. Ошентсе дагы мыкты жетишкендикти № 1 мектептин окуучусу С. Соколов көргөзүп, биринчи орунду эзэлесе, экинчи орунду № 12



ген атайын машинаны кырсыкты жоюууга дардоо. Бул жактан мыкты ылдамдыкты жана даярдыктарын № 9 мектептин окуучулары көргөзүшүп, биринчи орунду камсыздашса, экинчи орунду № 7, үчүнчү орунду № 11 мектептин окуучулары эзэлешти.

Ал эми жалпы командалык жыйынтык боюнча биринчиликти № 7, экинчи орунду № 9, ал эми байгелүү үчүнчү орунду № 6 мектептин окуучулары эзэлешти.

Албетте, мындай иш-чараларды өткөрүүдө майда-баарат кемчиликтер болбой койбойт, бирок ошентсе дагы иш-чаранын соңунда мелдешке келген коноктор уюштуруучулар жана катышуучуларга жогорку баа беришип, мындан ары да баарына албан-албан ийгиликтерди каалашты, ал эми мэрия тарабынан жеңүүчүлөргө грамоталар жана акчалай белектер тапшырылды.

Чыныбек уулу Кубанычбек.



№23 (293) 5 июня 2015 г.

Менин шаарым Токмок

Звонок последний прозвенел, как быстро время пролетело...

Стены родных школ в нашем городе покидают 493 одиннадцатиклассника



Последний школьный вальс.

В школе-гимназии №1 последний звонок прозвенел для 81 выпускника. До начала праздничной линейки еще оставалось время, и пока преподаватели завершали последние штрихи в ее подготовке, выпускники были заняты собой. Красивые, как никогда, и нарядные, они понимали, что все внимание сегодня приковано к ним, и поэтому даже немножко важничали. Вчерашние девчонки и мальчишки, они так спешат скорее стать взрослыми и самостоятельными. Им пока невдомек, что о школьном времени они будут вспоминать с большой ностальгией.

И вот к торжеству все готово. Под звуки музыки по ковровой дорожке сквозь бело-синие колонны из шаров выходят виновники торжества. Вместе с ними те, кто стали для них почти что родными людьми – классные руководители Зарема Халимовна Кутликова, Оксана Владимировна Юрченко, Наталья Петровна Василевская – сама выпускница школы-гимназии №1. Для них расставание с ребятами самое болезненное. Свои пожелания выпускникам они произносили со слезами на глазах.

К выпускникам обратились первый вице-мэр Б. Имамадиев и директор школы Л. Шульженко. Нынешний выпуск в этой школе уже 61-й по общему счету и 16-й, как школа обрела статус гимназии. Для какого огромного числа выпускников прозвучал в этих стенах последний звонок! Сколько их покинуло пределы города и страны? Как многого они добились в жизни? Но для всех память о школе незабываема. Вот и новым выпускникам были пожелания добиться всего, что задумано, но не забывать школу и учителей, вложивших столько сил и терпения в то, чтобы из маленьких несмышленышей получились настоящие, готовые к жизни люди.

В такой день героями дня становятся и родители выпускников. Без союза с ними был бы невозможен процесс воспитания детей. За это им было высказано немало теплых слов благодарности и от выступающих, и от самих выпускников.

Так уж повелось, что на торжественных линейках, посвященных последнему звонку, подводятся итоги достигнутых за год успехов. А уж такими, и в учебе, и в спорте, и в творчестве школа-гимназия №1 знаменита. Один за другим выбегали на сцену ребята для получения грамот и наград. Достались они вместе с подарками также директору и завучу – в знак благодарности от администрации рынка "Мурок" за организацию на базе школы шахматного кружка.

По-деловому напутствовал выпускников прокурор города Турусбек Ишеналиев: "Вы – будущее нашей Родины и от каждого из вас зависит ее судьба. Так сделайте же что-нибудь для нее!".

Несколько лет в школе-гимназии в тандеме с нашими преподавателями ведет уроки немецкого языка волонтер из Германии Вильгельм Латеган. Благодаря хорошим знаниям, многие учащиеся в совершенстве владеют немецким языком.

(Окончание на 4 стр.)



Напутствия от классных руководителей.

Звонок последний прозвенел, как быстро время пролетело...

(Окончание. Нач. на 1 стр.)

Лучшая из учениц – Мээрим Шадакова уезжает на летнюю стажировку в Германию.

Почетным гостем на праздничной линейке стал Кадырбек Бозов – дедушка одной из выпускниц и отец спонсора школьной волейбольной команды. Кадырбек Дюйшеналиевич – профессор Кыргызско-Российского славянского университета, он является меценатом школы-гимназии. Из его уст прозвучали душевные напутствия, главная мысль которых – никогда не кичиться собой, всегда дорожить дружбой, и тогда даже трудности окажутся по плечу, и в жизни многого удастся добиться. Ребятам стоит прислушаться к словам профессора.



Очень трогательно поздравили выпускников с окончанием школы и малыши, напомнив о том, какими они когда-то впервые переступили порог школы. А выпускники передали следующему выпуску символический ключ знаний.

Зазвучал школьный вальс. Самая, пожалуй, красивая часть праздничной линейки. Грациозные дамы и элегантные кавалеры... От них просто невозможно было отвести глаз, так хотелось запомнить каждое мгновение!



И вот наступил самый трогательный момент прощания с детством. Выпускники, встав в круг, отпускают в небо шары, а вместе с ними и все, что связано с детством. И тут уж они, крепившиеся всю линейку, дали волю чувствам – обнимая друг друга, слез не сдержали даже мальчишки. А вместе с ними прослезились и все остальные.

Конечно, очень грустно расставаться со школой. Но ведь впереди столько нового и неизведанного! В добрый путь, ребята! И пусть каждому из вас в этой жизни повезет!

Л. ЕСЕМБАЕВА.

Менин шаарым
Токмок

№27 (297) 3 июля 2015 г.

"Жылдыз" привез 18 кубков!

Впервые в Центральной Азии прошла танцевальная Олимпиада, участников которой принимала наша страна. Участников было много – из Кыргызстана, Узбекистана и Казахстана.



Наш город представлял народный ансамбль "Жылдыз" под руководством Натальи Александровны Быковой. В ансамбле занимаются дети от 4 до 16 лет. Все они выступали на Олимпиаде и были отмечены высокопрофессиональным жюри.

Самые маленькие – "Ежики" выиграли Кубок Кыргызстана. Группа "Пчелки" в конкурсе "Аврора – дети солнца" заняли 2 место. В категории народных танцев нашим танцорам не было равных. Первые места наши дети завоевали за русский, итальянский и три кыргызских танца. В общей сложности "Жылдыз" привез в Токмок 18 кубков.

От имени родителей выражаем благодарность Наталье Александровне за ее самоотверженный труд в приобщении наших детей к изящному миру танцев.

А. ИМАНБАЕВА.

Менин
шаарым
Токмок № 20
15/05 2015-ж.

Народный композитор

В этом году исполняется 100 лет со дня рождения выдающегося акына и композитора Жумамудуна Шералиева, внесшего значительный вклад в развитие музыкальной культуры Кыргызстана.



С посвящением известному мелодисту по всей стране проводятся музыкальные мероприятия.

Творческий вечер, посвященный Ж. Шералиеву, состоялся и в нашей музыкальной школе. Основное участие в его организации приняла Эркин Курманалиева, возглавляющая отделение народных инструментов музыкальной школы. Воспитанники этого отделения подготовили концерт, состоящий из произведений композитора. Сложность состояла в том, что нотная запись произведений Ж. Шералиева не рассчитана на программу музыкальной школы. Поэтому преподавателям отделения приходилось на слух воспроизводить его мелодии и обучать этому своих воспитанников. Тем не менее, концерт удался, и любители народной музыки получили от него истинное наслаждение.



Все активные участники подготовки и проведения творческого вечера были отмечены знаками внимания городского отдела культуры. Возглавляющая его Мира Туркменова вручила им благодарственные письма и небольшие подарки.

Л. ЕСЕМБАЕВА.

Спасибо за концерт



7 мая в городском Дворце культуры состоялся великолепный концерт артистов Кыргызского национального академического театра оперы и балета им. А. Малдыбаева. Концерт был посвящен 70-летию Победы в Великой Отечественной войне. Двухчасовое действо прошло на одном дыхании: зрители наслаждались голосами оперных певцов, игрой симфонического оркестра и танцами из балетов.

Таких оваций зал Дворца культуры не слышал давно. Песни военных лет и классические произведения удивительно органично дополняли друг друга и создали атмосферу праздника, гордости за народ-победитель, безмерной радости за победу.

Сила искусства, действительно, велика.

Менин
шаарым
Токмок № 48
27/11 2015-ж.

Творческий отчет

Есть устоявшееся мнение, что не хлебом единым жив человек. И действительно, трудно представить жизнь без зрелищ и музыки– скучным, обыденным и серым было бы наше существование. И как тут не оценить деятельность работников Дворца культуры, которые своими выступлениями не только дарят нам радость и настроение, но и украшают любое городское мероприятие.

Надо заметить, с каждым годом репертуар артистов Дворца культуры становится все более разнообразным: как в жанровом, так и в музыкальном исполнении. Самые яркие выступления и были представлены на отчетном мероприятии.

Концерт открыл номер, где под импровизацию акына был прокручен ролик о трудовых буднях коллектива Дворца культуры. Креативность номера была оценена публикой по достоинству: об этом можно было судить по аплодисментам.



Впрочем, дружными рукоплесканиями были встречены и остальные выступления артистов – хора "Славянки" с песней "Калинка", танцевальных коллективов: "Жаштык" под руководством Н. Романченко и "Биримдик", руководит которым Т. Рогачева, фольклорной группы "Баласагын" и другие. По-настоящему зажгло зал выступление самого маленького певца Айдара Асанакунова, а вот рассмешила до слез безмолвная сценка с участием его отца - Курманбека Асанакунова и Максата Ажемудинова. Просто тронул до глубины души национальный обряд "Бешикке салуу". Сущность кыргызского гостеприимства была раскрыта в инсценированной шуточной песне "Нан жок" в исполнении Лиры Асанакуновой и Кубанычи Торгоева, отчего зал вновь зашелся неподдельным смехом. В массовке к этому номеру были задействованы и студенты колледжа культуры.





Одним словом, концерт прошел на жизнеутверждающей ноте, жаль только, что при неполном зале. Но зато те, кто оказался здесь, получили от него массу позитива. Под занавес праздничного мероприятия выступила гостья из Бишкека Батма Качкынова – заслуженная артистка КР. В качестве подарка токмокчанам она исполнила две песни.

Л. ЕСЕМБАЕВА.

Акыл - эсти өнүктүрүүчү оюн

Үстүбүздөгү жылдын 11-12-ноябрында шаарыбыздагы спорт мектебинин базасында "Алтын күз" аталышындагы Токмок шаарынын мэринин кубогу үчүн шахмат боюнча ачык турнир болуп өттү. Жалпысынан аталган турнирге республикабыздын бардык аймактарынан жана борбор калаабыздан келишкен күчтүү делген шахматчылар катышты. Ал эми турнирди уюштуруп өткөрүүнү Токмок шаарынын жаштар иштери, дене тарбия жана спорт бөлүмү ишке ашырды.

Турнир швейцариялык система боюнча өтүп, сегиз турдун жыйынтыгы менен жеңүүчүлөрү аныкталды. Адамдын акыл күчүн сынаган бул оюндарда биринчи күнү өткөрүлгөн чоңдор арасындагы өз ара мелдештер өтө курч мүнөздө болду. Себеби шахматчылардын даярдыктары мыкты болгондуктан, турнирге катышкан 30 оюнчунун ичинен биринчи орун үчүн эки шахматчы бирдей упайларды чогултканга жетишкен. Анткени менен акыркы чечимди кабыл алууда калыстар тобу шахматчылардын жеке көрсөткүчтөр боюнча жетишкендиктерин эске алышты. Жыйынтыгында Чүй районунун өкүлү Миргали Батабаевге биринчи орун ыйгарылса, Таластан келген Келсинбек Исанжановго экинчи орун ыйгарылды. Ал эми байгелүү үчүнчү орунга Кара-Балта шаарынын тургуну Эрнис Жакыпов ээ болду.

Турнирдин экинчи күнү акыл күчтөрүн жаш балдар-кыздар сынашты. Оюн башталаар алдында шаардын мэри Жыргалбек Шамыралиев, вице-мэр Кайрат Чокеев жана шаардын жаштар иштери, дене тарбия жана спорт бөлүмүнүн башчысы Азамат Базаркуловдор катышуучуларды куттукташып келишти. Куттуктоо сөздөрүндө алар катышуучуларга ийгиликтерди каалашып, шахмат адамдын акыл-эсинин өнүгүшүнө чоң таасирин берээрин баса белгилешти.



- Билеги күчтүү бирди жыгат, билими күчтүү миңди жыгат дегендей азыр силер чыныгы акыл, оюнун ойноп жатасыңар. Буюрса келечекте шахмат боюнча мелдештерди шаарыбыздын аймагында массалык түрдө уюштурууну көздөп жатабыз. Мындай турнирлерди жана спорттун башка түрлөрү боюнча оюндарды шаарыбызда байма-бай өткөрүп келгенбиз жана өткөрө бермекчибиз. Мамлекетибиздин келечеги силердей акылдуу жаштардын колунда, ошондуктан ушул сыяктуу оюндарга ар дайым катышып тургула, - деди шаар башчысы.

Ал эми келген меймандарга спорт мектебинин шахмат боюнча машыктыруучусу Исламбек Байсынов буга чейин кандай оюндар өткөрүлгөндүгү, бул багытта жетишкен ийгиликтер тууралуу жана алдыдагы пландалган иш-чаралар жөнүндө кеңири маалымат берип, ар дайым колдоо көрсөткөнү үчүн уюштуруучулардын жана катышуучулардын атынан шаар жетекчилигине ыраазычылыгын билдирди.

Ошентип өз ара мелдештер башталып, жаштар арасындагы оюндар да кызыктуу өттү. Бир гана айырмасы бул жерде чоңдордукуна салыштырмалуу оюндар тез убакыт аралыгында аяктап жатканы болду. Жыйынтыгында балдар арасында биринчи жана үчүнчү орундарды Чүй районунан келишкен жаш шахматчылар Дастан Бактыбеков жана Бекзат Кожомкуловдор ээлешсе, экинчи орунду токмоктук Амантай Насриднов багындырды.

Кыздар арасында жогоруда айтылган чоңдордуку сыяктуу эң жакшы оюн көрсөтүшкөн эки шахматчы бирдей упайларды чогултканга жетишкен. Калыстар тобунун чечими менен өздүк коэффициенттердин жогору болгонуна байланыштуу токмоктук Жибек Насрединовага биринчи орун ыйгарылды. Экинчи жана үчүнчү орундарды Чүй районунун өкүлдөрү Акылай Аскарова жана Бектурган кызы Жылдыз ээлешти. Ал эми турнирдеги башкы калыстык милдетти шахмат боюнча өткөрүлгөн көптөгөн оюндардын жеңүүчүсү Нуриза Оторбаева аткарды.

Соңунда турнирдин жеңүүчүлөрүнө уюштуруучулар тарабынан атайын медалдар, кубоктор жана баалуу белектер тапшырылды.

Чыныбек уулу Кубанычбек.

№48 от 18 ноября 2016г. газета Мой город.

Мой город Токмок №12
20 марта 2014г.

Дух соперничества – олимпийский

В конце февраля - начале марта в Аламудунском районе прошла областная олимпиада школьников. В команду Токмока вошли 37 учащихся.

В общекомандном зачете наши школьники заняли второе место, совсем немного уступив своему давнему сопернику – команде из Жайыльского района.

В личном зачете у нас девять первых мест. Призерами стали: Бакытбек кызы Сайкал (госязык, СШ №12), Толгонай Тойчубаева (русский язык, школа-гимназия №1), Медербек Абдылдаев (физика, СШ №5) и шесть воспитанников из Токмокского лицея имени Жусупа Баласагына: Исламбек уулу Арген (математика), Даткабек Рысбергенов и Бектур Кемелов (физика), Султанмырза Касымбеков (информатика), Ринат Бибиков (география), Бакай Сабыркулов (русский язык в национальной школе).

Два вторых места – у учеников из школы-гимназии №1 Кати Михайловой (информатика) и Зарины Хэйваньси (химия), еще одно второе место занял Владислав Донец (математика) из лицея им. Баласагына.

Айипбек Жунусов (английский язык) и Кайрат Талантбеков (информатика) – из этого же лицея и Бегаим Керимбекова из школы №9 (математика) заняли третьи места.

Ребята, занявшие первые места, будут представлять Чуйскую область на республиканской олимпиаде школьников, которая состоится в конце марта.

Ведущий специалист городского отдела образования Анара Шаилдаева рассказала, что в этом году областная олимпиада отличалась от прежних усиленным духом соперничества и более высокой подготовкой. Если раньше у нашей команды серьезным соперником были ребята из Жайыльского района, то в этом году о себе заявили школьники из Сокулукского и Чуйского районов.

За участие в областной олимпиаде школьники получили грамоты, а победители – памятные медали. И если наших школьников уже награждали в Токмоке – накануне зимних каникул (по результатам городской олимпиады), то педагогов, подготовивших ребят к олимпиаде, еще ждут поощрения от городского отдела образования.

Ждем от наших олимпийцев победных баллов, и, как всегда, желаем им удачи.

Е. ШАМАНИНА.

Первенство силачей

Накануне Нооруза в СДЮШОР прошло **первенство Токмока по тяжелой атлетике.** В соревнованиях, прошедших по программе спартакиады школьников, приняли участие учащиеся школ и колледжей.



Около 30 спортсменов разных весовых категорий мерялись силою в поднятии штанги. В результате самыми сильными из них были признаны Шерхат Шаиков (40 кг), Абдусаид Ужуров (44 кг), Кенжебек уулу Азим (48 кг), Каныбек уулу Батырбек 951), Ишенберды уулу Баян (56 кг), Нурканат Базаров (62 кг), Вадим Фролов (69 кг), Адилет Тыналиев (77 кг) и Жаныбек Алтымышев (85 кг). Победители-тяжелоатлеты войдут в состав команды, которая будет защищать честь города на областной спартакиаде.



Награды спортсменам, занявшим призовые места, вручил мэр города Анвар Оморканов. Как сказал Анвар Насыбекович, напутствуя спортсменов, все громкие спортивные победы начинаются именно с маленьких спортивных залов. Ребятам повезло, что у них есть отличный пример для подражания – тренер Азизбек Куйкеев, который, несмотря на возраст, демонстрирует свое мастерство. Об этом свидетельствует его громкая победа на недавно прошедших в Малайзии соревнованиях на Кубок мира по тяжелой атлетике среди мастеров. Кстати, благодаря Куйкееву, взявшего на себя обустройство одного из подсобных помещений СДЮШОР, у тяжелоатлетов появился свой зал для занятий спортом.

Главное, как далее продолжил мэр, не оставлять занятия спортом, быть до конца верным своему увлечению. Ведь только проявляя последовательность, упорство и настойчивость можно добиться больших спортивных успехов. А с этими качествами и в остальном можно многого достичь.

Л. ЕСЕМБАЕВА.

Танцевальная Олимпиада в Кыргызстане: у токмокчан Кубок призеров

Никто не станет отрицать: мир танца так же разнообразен и зрелищен, как и мир спорта. Поэтому проведение танцевальной Олимпиады вполне закономерно. Не многие знают о том, что в 20 странах такое мероприятие уже проводилось. В конце апреля – начале мая Олимпиада "танцевала" в Москве, после чего эстафета была передана Бишкеку. Здесь с 3 по 7 июня проходила танцевальная Олимпиада в Центральной Азии, собравшая тысячи поклонников этого искусства из Узбекистана, Казахстана и нашей Республики.

Вернее, в те дни проходил уже III-й, финальный тур. Первый начался в октябре прошлого года. Тогда жюри одновременно на нескольких спортивных аренах Бишкека отбирало претендентов на участие в соревнованиях. О количестве желающих показать свое умение можно судить по такому факту: тур длился 10 дней, в день проходит по 1200-1300 участников. Танцуют среди них и токмокчане: группа "Южный квартал" эстрадной студии "Новый стиль" получает пропуск во II тур и диплом за 2 место.

II тур состоялся в апреле. "Южный квартал" вновь замечен и отмечен жюри.

И вот июнь, III финальный тур Олимпиады. 4 июня с полькой "А ты меня любишь?" перед жюри выступает младшая группа студии "Новый стиль". Это первое выступление группы перед такой аудиторией и перед таким жюри, в котором заседают представители Казахстана и России во главе с А. Кокоулиным – вице-президентом международной танцевальной организации (IDO). Дебют состоялся: у юных токмокчан 2 место!

Их старшие товарищи – группа "Южный квартал" танцуют в весьма редкой номинации street dance show, что переводится как танцы улицы. В этом направлении соединены танцевальные дисциплины таких молодежных субкультур, как брейк данс, папинг, локинг, гоу, бэт-хип-хоп. В группе танцуют в основном девушки, но выполняют они такие "па", какие далеко не все мужчины могут повторить. Девчонки, к примеру, чтобы достичь правильной техники движений, параллельно пять лет занимаются каратэ и кик-боксингом. В их танце присутствуют такие силовые элементы, такие кульбиты и перевороты, это так одновременно технично сложно и красиво, что зрителей приводит в восторг. Покорил "Южный квартал" и жюри: ей присуждается Кубок призеров и 2 место. На пьедестале почета стояли Даана и Диана Коростелевы, Ангелина Боброва, Ольга Улановская, Нурсултан Усукеев, Руслан Гордиенко.

К этой победе группа шла 9 лет во главе с Галиной Николаевной Скворцовой. 9 лет назад Галина Николаевна объявила о наборе в студию танцев. Живет она в микрорайоне, и студию организовала там же. Главные зрители у этих танцоров – жители микрорайонов. Ежегодно к 1 июня ребята готовят программу, с которой выступают в двух микрорайонах, просто на площадке, на которой есть хоть какая-то возможность танцевать.



На память об Олимпиаде – снимок с А. Кокоулиным.

В студии у Галины Николаевны занимаются любители танцев от 4 до 25 лет. Сейчас занятия посещают 45 человек. Костяк – девять человек еще из первого состава. За 9 лет ребятам вместе с руководителем пришлось многое пережить, поскитаться по углам, пообивать пороги в поисках спонсоров. На костюмы у родителей этих детей денег нет. Жюри на Олимпиаде так и подчеркнуло: постановка танцев и техника их хорошие, а вот его художественное оформление (костюмы) оставляет желать лучшего.

Но там же, на Олимпиаде, "Южный квартал" завоевал своих зарубежных поклонников: группа приглашена на международный турнир, посвященный Дню Астаны.

Очень хочется надеяться, что и в своем родном городе ребята найдут своих поклонников в виде спонсоров.

Т. ПОПОВА

У малышей – новоселье, у родителей – радость



(Окончание. Нач. на 1 стр.)

Она поблагодарила руководство мэрии за активную работу в решении данного вопроса, пожелала удачи всему коллективу детского образовательного учреждения.

Мэр Токмока Жыргалбек Шамыралиев, в свою очередь, поблагодарил руководство области за поддержку в открытии детсада.

– *Последний раз в Токмоке открытие детского сада было в 2013 году. Это был частный детсад. Мы очень рады, что сегодня открываем муниципальный детский сад и заверяем, что это не последяя детскоая образовательная организация, которая появилась в нашем городе. В будущем в этом детском саду планируем дополнительно открыть еще две группы. Спасибо всем, кто поддержал и помогал. Дети – наше будущее, и мы будем создавать для них все необходимые удобства,* – Жыргалбек Джумадилович.

Потом пришла очередь малышей. Они рассказывали стихи, пели и танцевали.

А родители пообещали, что не будут оставаться в стороне, а поддерживать детский сад во всем.

И вот настал торжественный момент. Начальник отдела образования Айгуль Кибираева вручила символический ключ от "Балажана" директору детсада Зульфие Убулкасымовой. Затем Джаныл Айдакеева и Жыргалбек Шамыралиев разрезали "красную ленту", и все гости, родители ознакомились с новым детским садом. Сразу было заметно, что все здесь сделано аккуратно и с любовью: просторный светлый зал, разноцветные шкафчики для детей, новые игрушки, комфортабельный санузел. А про комнату, где будут спать малыши, можно говорить отдельно – сказка!

Гости не прошли и мимо кухни, где готовится пища для малышей. И здесь все было на отлично! Начиная с посуды и заканчивая плитой – все новое.

Единственный недостаток на сегодняшний день – необустроенный двор. Здесь необходимо выложить брусчатку. Иначе в дождливую погоду будет слякоть и грязь. Директор ДОО заверила, что это будет сделано в ближайшее время.

В общем, с новосельем, воспитатели, малыши и их родители!

Пусть каждое утро все сюда приходят с радостью!

Чыныбек уулу Кубанычбек.



Учительская разминка

С 19 по 22 января проходила спартакиада среди учителей общеобразовательных школ. Ее цель – популяризация физкультуры и спорта, привлечение учителей к регулярным занятиям спортом и отбор спортсменов для комплектования сборных команд учителей. Организатором этого мероприятия выступил городской комитет профсоюза работников образования.

В течение трех дней продолжались баталии по трем видам спорта – волейболу, настольному теннису и шахматам.



Соревнования по шахматам проводились на базе школы №9, настольному теннису – в спортшколе, а волейболисты играли в спортивных залах школ №№1 и 5. Судейскую бригаду возглавил завуч спортивной школы Турдубай Кобогонов.



22 января в спортзале средней школы №5 были подведены итоги спартакиады. По итогам игр в шахматы среди женщин первое место заняла СШ №5, вторыми оказались учителя ШГ №1, третье место досталось СШ №8. Среди мужчин лучшими были педагоги ШГ №1, второе место – у СШ №8, третье место заняла СШ №5.



По настольному теннису среди мужчин первое место заняла команда СШ №9, второе место – СШ №2, третье – СШ №7. Среди женщин первое место за СШ №9, второе – у СШ №5, третье – ШГ №1.

Волейбольные команды школ были смешанными: трое мужчин и семь женщин. По данному виду лучшей стала команда ШГ №1, второе место заняла СШ №8, третьей стала команда СШ №12.

В общекомандном зачете первое место заняла ШГ №1, второе – СШ №5, третье место разделили команды СШ №8 и 9.

Всем победителям вручены дипломы I,II и III степеней, а также кубки за первые три места в общекомадном зачете.

Подводя итоги, председатель горкома профсоюза Дамира Жумалиева поздравила победителей и поблагодарила всех за активное участ[illegible]. Она выразила уверенность, что проведение спартакиады станет ежегодной традицией. Напомним, что последний раз подобная спартакиада проходила в 2000 году.

Чыныбек уулу Кубанычбек.

...И флаг им в руки дали

Коллектив управления налоговой службы по г. Токмоку признан лучшим в Республике

8 февраля в Бишкеке состоялась коллегия Государственной налоговой службы Республики. В ее работе приняли участие премьер-министр Т. Сариев, начальники всех 65 налоговых управлений, представители Аппаратов Президента и Правительства, руководители некоторых министерств. Подводились итоги работы службы за прошедший год и объявлялись сработавшие лучше всех коллективы.

Этих лучших определяла весьма компетентная комиссия профессионалов, рассматривающая работу управлений, можно сказать, чуть ли не под микроскоп. А вы представьте: в перечне ключевых показателей 24 пункта. Два первых, основных – выполнение плана по сбору налогов в республиканский и местный бюджеты. А дальше пункты: по сокращению налоговой задолженности, разъяснительной работе среди налогоплательщиков, розыск налогоплательщиков, количество жалоб от них, трудовая дисциплина сотрудников и так далее.

И впервые за 26 лет (этот конкурс проводится со дня образования налоговой службы КР) управление налоговой службы по г. Токмоку вышло победителем. За первое место начальнику управления Нурлану Мамбетаитову на коллегии вручили переходящее знамя "Лучший коллектив", диплом I степени и 100 тысяч сом премии.

То, как сработало наше управление, можем оценить и мы с вами – простые налогоплательщики. Во-первых, в 2015 году в городскую казну налоговики "положили" 147 млн. 267 тыс. сом, выполнив план на 104%. Туда же в счет погашения налоговой задолженности пошли 3 млн. 344 тыс. сом и 308 тыс. сом штрафов за нарушение налогового законодательства. Во-вторых, много сделано для удобства налогоплательщиков. Это и "Единое окно" в УГНС, и два сервисных центра на центральном рынке, установленные в городе 24 платежных терминала. Пять предприятий перешли на on-line режим работы кассовых аппаратов, 34 организации теперь сдают отчеты, что называется, не выходя из дому – по электронной почте.



В шести отделах управления трудятся 40 человек. Среди них два "Отличника налоговой службы и финансово-экономической работы" – начальник управления Н.Т. Мамбетаитов и главный инспектор отдела налоговых проверок С. Н. Ниязалиева. За профессионализм в работе знака "Отличник налоговой службы" удостоены заместитель начальника управления М. Ниязалиев, начальник отдела по работе с налогоплательщиками С. Досмамбетова, старший инспектор отдела по взысканию налоговой задолженности Б. Сутенова, Э. Орозалиева – начальник отдела по учету доходов и обработке деклараций, А. Джусупова – начальник отдела налоговых проверок. Большим авторитетом среди коллег пользуются опытные работники С. Алымсеитов – главный инспектор отдела по взысканию налоговой задолженности, главный инспектор отдела по учету доходов и обработке деклараций А. Жаркымбаева, Н. Азизова – главный инспектор отдела по работе с налогоплательщиками, Р. Кадыркулов – начальник отдела по специальным налоговым режимам.

Как заметили, коллектив в основном женский. А пришедший полтора года назад на должность начальника управления Нурлан Мамбетаитов увидел у коллектива большие возможности. В результате профессионализм начальника, его метод работы жить дружно со всеми и активность, трудоспособность сотрудников привели управление к победе.

Красное бархатное знамя "Лучший коллектив" стоит в кабинете у начальника. Там же висит Диплом I степени "За успешную организацию работы по обеспечению доходной части бюджета республики и соблюдению налогового законодательства". Премию честно поделили на всех, на каждого получилось не так и много.

Т. ПОПОВА.

Менин шаарым
Токмок № 7
19/02 2015-ж.

Чингиз Борбашев чемпион

Для любителей спорта последние дни января ознаменовались проведением в столице Республики Международного турнира по боксу. Турнир был посвящен памяти Героя Советского Союза Дуйшенкула Шопокова.

Участие в турнире приняли спортсмены из Тайланда, Монголии, Китая, Росии, Казахстана, Узбекистана, Таджикистана, Туркмении. В составе сборной Кыргызстана на турнире выступил и наш боксер Чингиз Борбашев, воспитанник тренера Ильяса Марова.



Многочисленный состав участников говорит о высоком уровне соревнований, так что вниманию болельщиков были представлены интереснейшие бои. Четыре таких боя с достойными соперниками провел и Чингиз. Ему довелось встретиться с российским, китайским, узбекским спортсменами. В четвертом бою его противником выступил бишкекчанин. Из всех поединков Чингиз вышел победителем, завоевав звание чемпиона.

Однако для Чингиза победа – не повод расслабляться. Впереди чемпионаты: Азии, который состоится летом, и мира – его проведут осенью. Так что теперь надо усиленно готовиться к ним. Чемпионат мира престижен еще и тем, что на нем будет разыгрываться лицензия на участие в олимпийских играх в Бразилии.

Тренер Ильяс Маров возлагает на Чингиза большие надежды. Надо отметить, что имя одного из его воспитанников – Азата Усеналиева, уже гремит далеко за пределами Кыргызстана. Азат во второй раз заключил контракт с Украиной и в составе команды "Украинские казаки" вновь выступает в высшей лиге боксеров. А совсем недавно он одержал убедительную победу над небезызвестным в мире бокса Элби Сэлби. Этот британский спортсмен в своей весовой категории идет первым номером в рейтинге сильнейших боксеров мира. Азат вывел его из игры техничным нокаутом. Ну, как тут не гордиться земляком!

Будем надеяться, что и Чингиз по примеру Азата также прославит наш город и пожелаем ему на больших рингах удачи.

Лучших – в сборную Кыргызстана!

С 4 по 8 февраля в Токмоке проходило первенство Кыргызской Республики по боксу среди юношей 1999-2000 годов рождения. Организатором выступила Республиканская спортивная детско-юношеская школа олимпийского резерва по тяжелой и легкой атлетике и боксу (РСДЮШОР). Соревнования состоялись на базе Токмокской спортивной школы и собрали участников из всех регионов страны – около 150 человек. Наши юные боксеры вошли в состав сборной Чуйской области.

Торжественное открытие первенства прошло с участием вице-мэра Токмока Жыргалбека Шамыралиева, директора РСДЮШОР по тяжелой и легкой атлетике и боксу Каныбека Осмоналиева, президента Региональной федерации бокса Самата Исманова, обратившихся к участникам соревнований с приветствием. Затем их вниманию был представлен состав судейской коллегии, возглавляемой Орозом Евгачевым.

Как отметил Каныбек Осмоналиев – в прошлом чемпион олимпийских игр и других турниров по боксу разных уровней, первенство является своего рода площадкой для просмотра боксеров и помогает выявить уровень развития бокса в регионах. Целью данного турнира является выявление сильнейших спортсменов в каждой весовой категории для формирования юношеской сборной команды Кыргызстана для ее участия в первенстве Азии.

Состязания прошли по 15 весовым категориям: минимальный вес – 42 кг, максимальный – от 80 кг и выше. Любителям бокса было представлено немало интересных поединков. В их числе и те, что продемонстрировали спортсмены нашей команды. Трое из них стали победителями. Это Жылдызбек уулу Акназар (57 кг), Акзам Омуров (70 кг), занявшие 1 место и Баяман Жанжигитов (свыше 80 кг) – 2 место.

Победители были награждены дипломами и медалями Государственного агентства физической культуры и спорта.

Материалы подготовлены Л. ЕСЕМБАЕВОЙ.



И снова Азат – победитель



Любители бокса наверняка соскучились по победам Азата Усеналиева, которыми он неоднократно радовал своих поклонников. Напомню, Азат некоторое время отсутствовал в стране. После "золотой" победы на чемпионате Азии в Иордании в 2013 году ему – воспитаннику тренера СДЮШОР Ильяса Марова, выпала уникальная возможность заключить контракт с федерацией бокса Украины, чтобы представлять эту страну в Высшей лиге. Четыре месяца назад Азат вернулся на родину и сразу же приступил к тренировкам в составе сборной Кыргызстана – ведь впереди ожидались ответственные соревнования.



Чемпионат Азии по боксу, собравший сильнейших боксеров из многих стран, проходил с 26 августа по 5 сентября в тайландской столице Бангкоке. Здесь в весовой категории 52 кг Азат встретился с соперниками в трех поединках. Из двух вышел победителем, оказавшись сильнее боксеров из Шри-Ланки и Филиппин, в полуфинале Азат проиграл бой казахстанскому спортсмену и, в результате, взял бронзу. Тем не менее, его победа оказалась единственной в сборной и дала ему право на участие в чемпионате мира, который совсем скоро, в октябре, пройдет в Катаре. На этих престижных соревнованиях Азат уже намерен бороться за лицензию, которая даст ему возможность участвовать в Олимпийских играх в Рио-де-Жанейро.

И, наверное, не были бы успехи Азата столь громкими и яркими, если бы не постоянная поддержка его наставников и старших товарищей. Один из них – Урмат Самаев. Он тоже воспитанник Ильяса Марова, неоднократный призер международных турниров, в настоящее время – депутат городского Кенеша. Урмат всячески поддерживает своего спортивного коллегу, и морально, и материально. Так, например, за победу в Иордании Урмат подарил Азату коня. Кроме того, спонсорскую помощь оказывает во время подготовок и сборов спортсмена на престижные турниры. За это Азат выражает Урмату Самаеву сердечную благодарность. Также благодарит своих наставников – Ильяса Марова и тренера сборной Кыргызстана Адылкана Бекболотова и всех остальных, кто принимает участие в его спортивной судьбе.

А болельщики Азата, его поклонники поздравляют его с высоким званием чемпиона Азии и желают ярких побед на предстоящих турнирах.

Л. ЕСЕМБАЕВА.

№ 17 27.04.18г. Мой город

Письмо в будущее



«Представьте, что вы являетесь письмом, путешествующим во времени. Какое послание вы хотели бы передать своим читателям?» Такую необычную тему выбрали Министерство образования и науки и Государственное предприятие «Кыргыз почтасы» для объявленного ими республиканского конкурса сочинений среди молодежи. Пофантазировать на эту тему захотели очень многие школьники, среди них были и токмокские. Жюри оказалось совсем непросто выбрать среди них лучших.

23 апреля в актовом зале школы-гимназии №1 состоялось награждение победителей 1 этапа этого конкурса. Ими были признаны гимназистки Елена Мартынова, занявшая 1 место, и Жибек Насеридинова – 3 место. Награды вручали представители Чуйского районного филиала ГП «Кыргыз почтасы». Спонсором награждения стало ОАО «Токмокская типография», выделившее за 1 место 1000 сом, за 3 место – 500 сом.

Т. ПОПОВА.

№ 22 1.06.18г. Мой город

Өлкөбүздө дагы бир алтын медаль



Үстүбүздөгү жылдын 21-апрелинен тартып отузуна чейин Италиянын Кальяри шаарында шахмат сүйүүчүлөр арасында дүйнө чемпионаты болуп өттү. Жалпысынан бул чемпионатка алтымыш мамлекеттен токсон үч оюнчу катышышкан. Алардын арасында биздин мекендешибиз, шахмат боюнча спорт чебери, улуттук калыс, эл аралык турнирлердин бир нече жолку чемпиону, "жылдын мыкты тренери" номинациясынын жеңүүчүсү, шаарыбыздагы спорт мектебинин шахмат мугалими Ислам Байсынов да катышып, өлкөбүздүн намысын татыктуу коргоо менен байгелүү кайтты.

Ислам Байсынов шахматтын классика түрү боюнча 9 оюндан 7 упай топтоп күмүш медаль тагынган. Ал эми блиц түрү боюнча 7,5 упай менен каршылаштарынан алдыга озуп чыгып, алтын медальга ээ болуу менен 2000 рейтингиндеги шахмат сүйүүчүлөр арасындагы дүйнө чемпиону аталды.

Өз кезегинде мекендешибиз каржы жагынан жардам берип узатып жана келгенде жылуу маанайда тосуп алгандыгы үчүн шаардын мэри Д. Амангельдиевке, спорт мүдүрү, Кыргыз Республикасынын шахмат федерациясынын ардактуу президенти А. Базаркуловко жана демөөрчүлөргө да ыраазычылыгын билдирээрин айтып өттү.

Спорт жаатында мындай ийгиликтерди жаратып жаткан Токмок шаарынын тургунуна дагы да ушундай жетишкендиктерди, ийгиликтерди каалап, шаарыбыздын, мекенибиздин желегин желбиретип, элибиздин сыймыгы болуп жүрө бериңиз демекчибиз.

Э. ТОЙМАТОВА.

ДОО №1 «Балажан»
(дошкольная
образовательная
организация)

Газета «Мой город Токмок» №43 14 октября 2016 год

У малышей – новоселье, у родителей – радость

В минувший вторник, 11 октября в нашем городе случилось долгожданное событие – состоялось открытие нового детского сада. Это ДОО №1 "Балажан" ("Малышок"). Он создан на базе бывшей школы №4 на улице Узбекской.





На торжественное открытие была приглашена заместитель полномочного представителя правительства в Чуйской области Джаныл Айдакеева. В церемонии приняли участие мэр Токмока Жыргалбек Шамыралиев, заместитель председателя городского кенеша Бакыт Курманов, начальник Чуй-Токмокского отдела образования Айгуль Кибираева, руководители городских структурных подразделений, директора школ, депутаты горкенеша и родители.

Как рассказала директор ДОО №1 Зульфия Убулкасымова, детский сад рассчитан на 120 мест. Дети взяты через электронную очередь отдела образования. Штат детского сада полностью укомплектован. Основную нагрузку в открытии детского сада взяла на себя мэрия, выделив на эти цели четыре миллиона сомов. А родители помогли в приобретении постельных принадлежностей.



Открыл праздник танцевальный коллектив "Жылдыз", исполнив кыргызский танец. Затем с поздравительными речами выступили Джаныл Айдакеева и руководители города.

Джаныл Асановна поздравила токмокчан с открытием нового детсада.

(Окончание на 4 стр.)

У малышей – новоселье, у родителей – радость

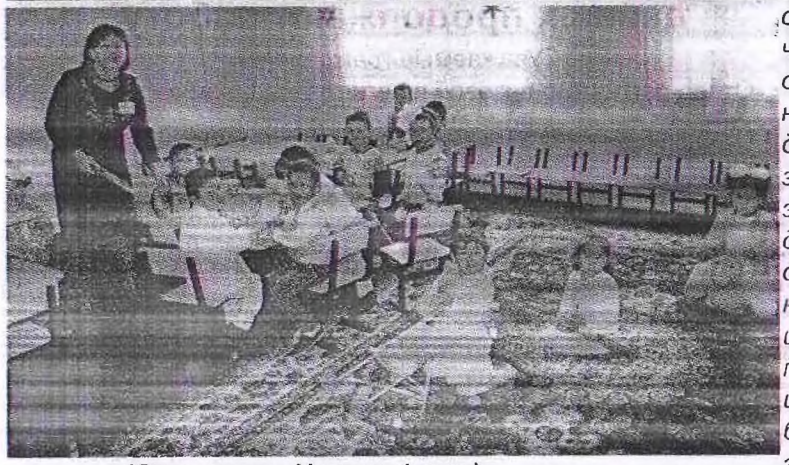

(Окончание. Нач. на 1 стр.)

Она поблагодарила руководство мэрии за активную работу в решении данного вопроса, пожелала удачи всему коллективу детского образовательного учреждения.

Мэр Токмока Жыргалбек Шамыралиев, в свою очередь, поблагодарил руководство области за поддержку в открытии детсада.

– *Последний раз в Токмоке открытие детского сада было в 2013 году. Это был частный детсад. Мы очень рады, что сегодня открываем муниципальный детский сад и заверяем, что это не последняя детскоая образовательная организация, которая появилась в нашем городе. В будущем в этом детском саду планируем дополнительно открыть еще две группы. Спасибо всем, кто поддержал и помогал. Дети – наше будущее, и мы будем создавать для них все необходимые удобства.* – Жыргалбек Джумадилович.

Потом пришла очередь малышей. Они рассказывали стихи, пели и танцевали.

А родители пообещали, что не будут оставаться в стороне, а поддерживать детский сад во всем.

И вот настал торжественный момент. Начальник отдела образования Айгуль Кибираева вручила символический ключ от "Балажана" директору детсада Зульфие Убулкасымовой. Затем Джаныл Айдакеева и Жыргалбек Шамыралиев разрезали "красную ленту", и все гости, родители ознакомились с новым детским садом. Сразу было заметно, что все здесь сделано аккуратно и с любовью: просторный светлый зал, разноцветные шкафчики для детей, новые игрушки, комфортабельный санузел. А про комнату, где будут спать малыши, можно говорить отдельно – сказка!

Гости не прошли и мимо кухни, где готовится пища для малышей. И здесь все было на отлично! Начиная с посуды и заканчивая плитой – все новое.

Единственный недостаток на сегодняшний день – необустроенный двор. Здесь необходимо выложить брусчатку. Иначе в дождливую погоду будет слякоть и грязь. Директор ДОО заверила, что это будет сделано в ближайшее время.

В общем, с новосельем, воспитатели, малыши и их родители!

Пусть каждое утро все сюда приходят с радостью!

Чыныбек уулу Кубанычбек.



Примите поздравления

Растем с “Растишкой”

26.07.2012

Если в вашем доме растет дошкольник, который не ходит в детский сад, а вам ну совершенно некогда с ним заниматься, это письмо – для вас.



Воспитанники детского образовательного центра

По образованию я – педагог, знаю и понимаю, как это важно – заниматься с ребенком. Стараюсь заниматься с дочерью, но, то устанешь на работе, то что-то помешает, то времени нет. А в занятиях важна системность. И еще, как бы ни было ребенку хорошо дома, ему необходим коллектив.

И когда в феврале я услышала, что открылся филиал Бишкекского детского образовательного центра «Растишка», 1 марта я отвела в него свою Настю.

Детский образовательный центр – это не детский сад, в котором находятся все восемь часов: занимаются, спят, едят В «Растишку» свое чадо вы приводите три дня в неделю: на 2,5 часа, если ребенку 5-7 лет, и на 1,5 часа, если ему 3-4 Программа рассчитана на три месяца и разработана так (ее автор Сурия Юсуповна Хожахинова – педагог с большим стажем), что за 36 занятий ваш ребенок в игровой доступной форме получит определенный объем знаний.



Урок математики

У трехлеток основной упор делают на речь: им ставят звуки, мышцы рта, чтобы «с» не шипела, а «р» раскатывалась; через сказку «Колобок» они познают элементарную математику; с ними учат стихи, занимаются рисованием,

аппликацией, но в начале их учат правильно держать в руке карандаш и ножницы. Непременны музыка и хореография: как же познавать жизнь без прекрасного.

У четырехлетних багаж знаний «тяжелеет»: они уже знают, как правильно открыть книгу и альбом; что читать и писать нужно справа налево; они различают гласные и согласные и начинают учить английский И так для каждой возрастной группы свой, классический план образования. А то, что в группе не больше 12 ребят, то оно получается индивидуальным.

Что еще важно, в «Растишке» приветствуется присутствие на занятиях родителей. Мама или папа могут видеть, как ведет себя их ребенок, насколько он активен и усидчив, сравнить его со сверстниками И обязательно на каждом занятии детей учат логически мыслить, рассуждать, делать выводы

Замечу, что сюда приводят так называемых «нулевых» детей, то есть не знающих почти ни-че-го. А через три месяца такого педагогически запущенного ребенка не узнать: здешние педагоги поднимают его на соответствующий возрасту уровень.

Так что мы с Настей довольны, что обучались в «Растишке». Советую: берите свое чадо за руку и ведите туда. Оплата, правда, здесь немаленькая, но с сентября ее снижают.

Адрес «Растишки»: ул. Горького, 172, телефоны: 7-40-35, 0 552 118 552.

Оксана ЗАБОЛОТКИНА.

Информация по ДОО №6

Дошкольная Образовательная Организация №6 находится по улице Ленина 275 «а», здание двухэтажное, типовое, рассчитанное на 12 возрастных групп. Здание построено в 1984 году.

Так как здание было отдано другим структурам внутри здания были много переделок. Отдел образования совместно с архитектурой города произвел ремонтные работы и детский сад внутри приобрел типовое положение, соответствующее детскому саду.

Функционирует как ДОО с 2009 г, начинали с трех возрастных групп.

В первое время родители приносили кроватки, стульчики, постельное белье для своего ребенка. Обустроили игровые площадки своими средствами.

В настоящее время в Дошкольной Образовательной Организации работают 12 воспитателей, 3 педагога. Из них с высшим образованием – 6, средне специальное – 9. Руководит учреждением Эстебесова Айгуль Майрамбековна. Образование высшее дошкольно педагогическое. Стаж работы – 16 лет.

Детский сад посещают – 514 детей разного возраста, разной нации. Отопление электрическое.

Воспитанники занимаются по базисной программе воспитания утвержденной Министерством образования Кыргызстана.

Все группы оснащены мебелью, мягким, жестким инвентарем. Территория ДОО ежегодно благоустраивается за счет родителей. Сажаются деревья, цветы, кустарники.

Мой город Токмок №3
16 января 2014г.

Большой юбилей в маленькой стране

Детская образовательная организация №2 отметила свой юбилей – 75 лет

Как-то непривычно называть детские сады организацией. Все-таки роднее – садик. По случаю юбилея в детском саду №2 состоялся большой праздник. На нем присутствовали вице-мэр Жыргалбек Шамыралиев, заведующая городским отделом образования Гульжан Кожоматова, директора школ, детских образовательных организаций, родители воспитанников, бывшие воспитанники и нынешние обитатели детского сада.





Об истории детского сада рассказала нынешний директор Татьяна Степанченко. Среди почетных гостей на празднике присутствовала бывший директор Таисия Александровна Матиенко. Она руководила этим дошкольным учреждением 25 лет. Каждого директора и педагога на торжестве вспомнили поименно, отметили их вклад в развитие детского сада. И, конечно же, поблагодарили за годы, отданные детям.



Сейчас в ДОО №2 работает большой, дружный коллектив. Наряду с ветеранами, здесь трудятся молодые педагоги, которые стараются наравне со старшими наставниками.

А результат их труда – всесторонне развитые дети. Ох, и артисты растут в детских садах! Они и споют, и станцуют, и стихотворения прочитают, да с таким артистизмом! А какие умельцы! Глядя на выставку поделок и рисунки, даже не верится, что это сделано маленькими детскими ручками.

Вот такие дети приходят в школы, за что и благодарят воспитателей детских садов учителя и директора школ.

Немало слов благодарности высказали родители воспитанников коллективу детского сада. Были подарки, пожелания дальнейшего роста. Ж. Шамыралиев пожелал, чтобы каждый детский сад в нашем городе был таким же добрым, отметив, что эта детская дошкольная организация, начиная с фасада



здания, яркая, теплая, уютная. А заведующая городским отделом образования Г. Кожоматова пожелала, чтобы коллектив этой организации в полном составе отметил и 100-летний юбилей.



Юбилейный концерт прошел весело, а закончился он сюрпризом: как и положено, на дне рождения, в зале появился торт. Горели свечи, и, прежде, чем задуть их, каждый загадал желание. Думаю, что во многом оно было едино: чтобы процветал любимый детский сад.

Е. ШАМАНИНА.

"Бейкут үйүндөгү" шаң

1-июнь - Эл аралык балдарды коргоо күнү 1949-жылы аялдардын Эл аралык демократиялык федерация кеңешинин сессиясында кабыл алынып, алгачкы жолу расмий түрдө 1950-жылы белгиленген. Бул күнү ар бир ата-эне балдарына көңүл бөлүп, белектерин берип, же кандайдыр бир маанайын көтөрүү менен алек болушуп, же болбосо жок эле дегенде чекесинен өөп эркелеткени турган кеп эмеспи. Тилекке каршы ошол майрам даамын татышпай, ата-эне мээримин четте калган балдар азыр да жок эмес экенине күбө болуп эле жүрөбүз.

Дал ушул майрамды утурлай, вице-мэр Жыргалбек Шамыралиев, шаардык кеңештин төрагасы Тилек Солтобаев, шаардын прокурору Турусбек Ишеналиев жана башка мекеме-ишканалардын жетекчилери баштаган калың топ 31-май күнү шаарыбыздагы үй-бүлө түрүндөгү "Бейкут үйү" балдар үйүнө баш багышып, ал жактагы тарбияланып жатышкан бөбөктөрдү майрамдары менен куттуктап кайтышты. Ал жакка барганыбызда балдар үйүнүн жалпы жамаатты майрамды утурлай короосун кооздошуптур. Ал эми тарбияланып жаткан бөбөктөр майрамдык кийимдерин кийишип, келген ар бир мейман менен саламдашып, музыканын коштоосунда ырдап-бийлеп жатышты.

Майрамдык салтанат башталып, алгачкы куттуктоо сөздү вице-мэр Жыргалбек Шамыралиев алды. Сүйлөгөн сөзүндө тагдырдын жазмышына байланыштуу бул жакта тарбияланып жатышкан балдар-кыздарды майрамы менен куттуктап, бөбөктөргө энелик мээримин төгүшүп, күнүтүнү дебей өз кызматтарын ак ниет аткарып келе жатышкан балдар үйүнүн жамаатына ыраазычылыгын билдирди. Ошондой эле жакынкы убакыт аралыгында мэриянын көмөгү алдында балдар үйүнүн китепканасы жаңы китептер менен толуктааларын билдирди. Андан соң шаардык кеңештин төрагасы Тилек Солтобаев, социалдык өнүгүү башкармалыгынын башчысы Динара Тулеева жана башка мейманлар жылуу сөздөрүн айтышып, балдарды майрамы менен куттуктоо менен бирге аларга деп ала келишкен белектерин тапшырышты. Булардын катарына кызыктуу китептерди тапшырышкан Борбордук Азиядагы эл аралык Америкалык университеттин жамаатын айта кетсек болот. Ал эми прокуратуранын жетекчиси Турусбек Ишеналиев бөбөктөдү майрамы менен куттуктап, мындан ары дал ушул балдар үйүнүн кем-карчысын толуктап жана ар убак жардам берип туруу максатында, жамаатыбыз менен жеке көзөмөлгө алууну чечтик деп, курулуш үчүн зарыл болгон материалдарды сатып алууга 20 миң сомду балдар үйүнүн жетекчисине тапшырды.





Сөз соңунда балдар үйүнүн жетекчиси Елмира Тынаева келген баардык меймандарга балдардын жана жамаатынын атынан ыраазычылыгын билдирип, кандай нерседен зарыл болсок дагы, кайрылуубузга шаар жетекчилиги, мекеме-ишканалар жана жөнөкөй жарандар колдорунан келишинче жардамдарын аяшпай турушат деп баса белгилеп өттү. Келерки жылы балдар үйүнүн уюшулганына он жыл толо турганын белгилеп, ушул сыяктуу үйлөрдө балдардын саны аз болсо экен жана ар бир бала ата-энесинин кучагында бактылуу балалык күндөрүн өткөрүшсүн деген тилегин кошумчалады.

Майрамдык иш-чаранын соңунда Насирдин Байтемиров атындагы Маданият ордосунун артисттери жана "Биримдик" бийчилер тобу тарабынан даярдалган чакан концерттик программа балдардын майрамдык маанайларына дагы бир ирет шаң кошту.

Здесь открыты двери для помощи

Накануне Дня защиты детей, и в сам праздник двери Токмокского специализированного Дома ребенка были открыты для посетителей почти постоянно. Желающих оказать внимание деткам, оказавшимся без попечения родителей, было немало – руководители, представители коллективов, предприниматели, частные лица... Все приходили с объемными коробками, в которых было необходимое для воспитанников.

В числе первых приехали представители Чуйской областной прокуратуры, вручили 15 тысяч сом. Денежная помощь также поступила от ГП "Теплоснабжение", ОсОО "Интергласс", МП "Токмок Водоканал". Как подсчитала специальная комиссия, в праздничный день здесь получили 53 тысячи сом, большая часть которых пойдет на оплату счетов.

Футболками, колготками, памперсами, обувью, мыло-моющими средствами, книгами, раскрасками, продуктами, кондитерскими изделиями оказали помощь ОсОО "Ипар Био-интер", комитет по контролю наркотиков при правительстве КР, семья депутата Токмокского городского кенеша Юсупа Ваншу, судебный департамент при Верховном суде КР, МП "Токмок Водоканал", объединение автовокзалов Бишкека, фермерское хозяйство "Акзал", книжный магазин "Спектр", благотворительный фонд "Жарокер", кондитерские фирмы "Сладости Милад", "Сказка" и еще многие-многие люди, перечисление которых займет немало газетной площади.



Дому ребенка – от семьи Ваншу.

Коллектив Дома ребенка во главе с Т. Гринько благотворит всех неравнодушных и щедрых людей, оказавших помощь их воспитанникам, желает всем здоровья и благополучия.

Т. ПОПОВА.

Самая "умная" игра

Менин шаарым
Токмок

Наши дети – наше зеркало

В следующем году весь просвещенный мир будет отмечать 1000-летие Жусупа Баласагына (Юсуфа Баласагунского). Известен он тем, что в середине 10 века написал книгу "Кутадгу билиг" ("Благодатное знание"). Нам с вами эта дата должна быть особенно близка: Юсуф Баласагунский – наш земляк.

Сегодняшней публикацией мы начинаем серию материалов об известном просветителе.

Недавно в подготовительной группе детского сада "Балапан", куда ходят наши дети, прошло мероприятие, о котором дети своим родителям рассказывали взахлеб: "Представляете, мы закрыли глаза, а когда открыли – оказались в десятом веке!"



Мы тоже были на этом мероприятии, так же, как дети, были увлечены происходящим и хотим поделиться впечатлениями с горожанами.

Это было занятие, на котором преподаватель госязыка Роза Касымовна Юсупова знакомила детей с просветителем Юсуфом Баласагунским. И началось занятие с игрового момента: к детям пришел почтальон с большим конвертом. В конверте оказались три портрета. Двое из изображенных на них людей ребятам были известны – Манас и Чингиз Айтматов. Кто на русском, кто на кыргызском, дети рассказывали о них. Раджап Джушанло прочитал отрывок из эпоса "Манас". Вспомнили, что Айтматов написал "Белый пароход".

А вот человек, изображенный на третьем портрете, оказался для ребят неизвестным. Вот тогда Роза Касымовна предложила им закрыть глаза… А когда дети глаза открыли, то увидели двух восточных мужчин. Это оказались Юсуф Баласагунский и его друг, за чашкой чая беседующие о том, как нужно воспитывать сына, чтобы он вырос добрым, умным, честным, вежливым, справедливым. Кстати, эти слова, обозначающие качества воспитанного человека, ребята на кыргызском языке писали на пальчиках своей обведенной на бумаге ладони. Так что занятие получилось не только по знанию разговорного кыргызского, но и письменного.

А еще ребята ставили сценку о том, как можно человека словом и порадовать, и обидеть. Выступили в ней Амина Кубатбекова и Маша Дробная, все обсуждали. И если один отвечал на вопросы воспитателя на русском, то другой переводил их на кыргызский. Милана Батюкова, Латиф Карипов и Артем Милованов привели кыргызские пословицы о дружбе.

Надо сказать, что рассказ о Юсуфе Баласагунском слушали с интересом не только дети, но и мы, взрослые. Признаться, мало кто из нас знает и о нем, и о его книге. А ведь столько мудрого в ней, что и через 10 веков остается истиной. Например, слова о том, что "наши дети – наше зеркало, в котором мы видим свое отображение". Действительно, прежде чем воспитывать детей, нужно себя воспитать.

И еще одно, о чем обязательно хотим сказать. К сожалению, сейчас в садах убрали ставку методиста. После разговора со своим директором Ниной Викторовной Фризен мы стали оплачивать эту ставку из родительского фонда. И уже не раз убедились, что поступили правильно: все наши мероприятия, благодаря методисту Татьяне Владимировне Бойковой, разработаны и поданы с такими воспитательными, игровыми, театральными моментами, что дети их запомнят надолго, если не навсегда.

Слова благодарности хотим сказать воспитателю подготовительной группы Зое Ивановне Брылевой, на наш взгляд, одному из лучших воспитателей города, воспитателю Анастасии Михайловне Степановой, представшей перед детьми в образе Юсуфа Баласагунского, Татьяне Владимировне, сыгравшей роль его друга. И, конечно, говорим спасибо Розе Касымовне, преподающей так госязык, что на нем охотно говорят не только ее воспитанники, но заговорили и родители.

Ж. ШАРИПОВА, Н. ШЕКИНОВА –
члены попечительского совета ДОО №4.

КРАТКАЯ СПРАВКА
по здравоохранению города Токмок

Исторический очерк

Организация оказания постоянной медпомощи жителям города относится к 1877 гоода. В уездном центре Токмак был «приемный покой» на 4 койки, уездный врач и повивальная бабка. Уездный врач Пржегоцкий А.В. Работал военный фельдшер Фрунзе В.М.

В 1909 году было преступлено к строительству здания больницы на 8 коек, а в частном доме функционировала больница на 6 коек. Окончено строительство больницы в 1911 году. Это здание сохранилось и сейчас, в сохранившихся его зданиях находится онкодиспансер.

В 1923 году в Токмокской больнице 12 коек. В этом же году был открыт венпункт, с 1926 года реорганизованный в венамбулаторию. Врачей 4 – Боголюбова Л.В, Матвеев, Жеватовский, Черневский.

В 1925 году при больнице открывается детженконсультация, больница расширяется до 20 коек. Имеется аптека системы Киргизмедторга (частная аптека существует с 1901 года). Врачей 2 – Боголюбова Л.В. и Брудаетов Н.С.

С 1927 года в больнице 30 коек, выделяется амбулатория, открываются зубоврачебный кабинет. Врачей – 5. В 1929 году открывается малярийный пункт, вводится должность школьного санитарного врача, организуются постоянные детские ясли на 20 мест.

В 1935 году в больнице 45 коек, выделены койки терапевтические – 15, хирургические – 15, родильные – 5, заразные – 5. Организована санэпидстанция, дезинфекционный пункт, три амбулаторных врачебных участка (здравпункты) – Киргшелк, Киртранс, тракторной школе. 14 штатных врачебных должностей, работает 6 врачей.

1936 год характерен открытием в больнице вспомогательных кабинетов – рентген кабинет, пункт переливания крови, санбаклаборатория, клиническая лаборатория.

1937-1938 г. строится корпус инфекционного стационара, выделяется из больницы роддом на 15 коек, молочная кухня. Организуется школа медсестер. 1940 г. в больнице 50 коек, организуется станция скорой помощи, физиотерапевтический кабинет, малярийная станция, судебно-медицинская экспертиза. В 1948 г. сеть здравоохранения города имела: горбольницу на 75 коек (терапевтических 25, хирургических 23, гинекологических 7, родильных 20, инфекционная больница на 70 коек, поликлиника, детская консультация, кожвендиспансер, противотуберкулезный пункт (кабинет), СЭС, два врачебных и два фельдшерских здравпункта, детская молочная кухня, двое детских яслей, аптека, школа медсестер, в этом году больница объединяется с поликлиникой.

1949 г. организуется тубдиспансер на 10 коек. 1950 г. открывается детская больница на 35 коек, дом ребенка. 1961 г. окончено строительство комплекса зданий горбольницы и ее мощность увеличивается до 200 коек. В старом здании больницы открывается онкодиспансер на 50 коек. В городе всего 445 коек, 79 врачей.

Современная сеть

В настоящее время в городе развернуто 800 коек – горбольница 335 коек (100 терапевтических, 100 акушерско-гинекологических, 80 хирургических, 55 – неврологических), инфекционная больница 150 коек, онкологический диспансер 100 коек, детская больница 75 коек, тубдиспансер 75 коек, кожвендиспансер 65 коек, СЭС, стоматологическая поликлиника, три аптеки, медучилище, дом ребенка на 100 мест.

В составе горбольницы, кроме стационара, поликлиника, отделение переливания и заготовки крови, физиотерапевтическое, отделение скорой медицинской помощи, рентген кабинеты, профилакторий, лаборатории, здравпункты. В городе работают 140 врачей. Число врачебных должностей на 10 тыс. населения 32,4%, коек 145.

Неплохо проводится работа по профилактике туберкулеза, раннему выявлению, лечению больных, учету. Путем профосмотра в 1976 году, выявлено активно 75% больных. Профилактически обследовано на туберкулез 77% всего населения города. 100% охват прививками новорожденных. Длительное и непрерывное лечение больных в стационаре, среднее пребывание выявленных больных на койке 164 дня.

В онкологическом диспансере применяются методы фибргастроскопии, бронхоскопии, эзофагоскопии. Больные поучают лечение – хирургическое, химиотерапевтическое, рентгенотерапевтическое и комплексное.

В инфекционной больнице имеются боксированные отделения, госпитализация осуществляется не только с учетом этиологической формы заболевания, но и одномоментным заполнением палат. Для каждой инфекции выделены провизорные палаты.

Стоматологическая поликлиника осуществляет санацию на промпредприятиях, в учебных заведениях, школах, дошкольных учреждениях, больных ревматизмом, беременных женщин. Соотношение вылеченных и удаленных зубов за 1976 г. 4,5:1. В поликлинике выделен кабинет хирургический, по протезированию, врача-ортодонта, ведется работа с драгоценными металлами.

В кожвендиспансере с целью профилактике сифилиса проводится вассерманизация беременных женщин (первичная 100%, повторная 88,8%) и соматических больных в стационарах города. Все очаги грибковых заболеваний обрабатываются камерным способом.

В СЭС разработана и внедрена картотека ежедневной заболеваемости. Хорошо работает баклаборатория, перевыполнен план профдезинфекции.

В доме ребенка оборудована площадка для сна детей, на открытом воздухе, проводятся оздоровительные мероприятия.

Аттестационную категорию имеют 30 врачей. Награждены значком «Отличник здравоохранения» 29 врачей, и средние медработники. По итогам 8-ой пятилетки награждены орденами СССР 4 врача, по итогам 9-ой пятилетки 1 врач ордером и 1 врач медалью. Юбилейной Ленинской медалью «За доблестный труд» награждено 72 человека. Два врача имеют почетное звание «Заслуженный врач Киргизской ССР», 11 медработников награждены Почетными грамотами и Грамотами Верховного Совета Киргизской ССР.

Старейшие медработники города: Мусабекова Хуре Мамаджановна – рецептор аптеки, Павлова Клавдия Ивановна – медсестра горбольницы, Черпенко Галина Васильевна – медсестра инфекционной больницы, Афанасьева Мария Васильевна – медсестра инфекционной больницы, Калюжная Елена Михайловна – лаборант СЭС, Смольникова Светлана Самсоновна – медсестра горбольницы, Курдюмова Этель Львовна – зав поликлиники горбольницы, Крянина Нина Ивановна – врач горбольницы, Зинченко Елена Павловна - медсестра инфекционной больницы, Гаринцева Анна Георгиевна – главврач дома ребенка, Шапникова Любовь Трофимовна – медсестра, Хансуварова Сопия Абдулхамовна – помощник эпидемиолога СЭС, Дорошенко Николай Дмитриевич – помсанврач СЭС, Позднышева Луиза Дмитриевна – замуправляющая аптекой.

Главный врач города Канин Лев Михайлович окончил КГМИ в 1948 году, после окончания работал с 1948 года по 1960 год директором Токмокского медучилища, с 1960 года по настоящее время главврач. Имеет звание «Заслуженный врач Киргизской ССР», награжден по итогам 8-ой пятилетки орденом Октябрьской революции. За время его работы несколько расширилась материальная база здравоохранения и улучшились показатели.

СПРАВКА
О состоянии здравоохранения Чуйского района

Бывший Чуйский район – был районом республиканского подчинения, а с 1990 года с образованием Чуйской области стал в его подчинении.

Район расположен в Чуйской долине, восточнее 60 км от столицы Кыргызской Республики г. Бишкек, центр которого находится в с. Чуй. Район несколько раз объединяли и разъединяли с соседними районами: Кеминским, Ивановским – ныне Иссык-Атинским районом и в апреле 1994 года – был объединен с г. Токмак, образовав г. Чуй-Токмок.

Основными отраслями района является: животноводство, полеводство, производство сахарной свеклы и других сельскохозяйственных культур.

В 1960 году в районе имелись 9 мелких больниц от 5 до 50 коек с общим количеством – 275, расположенных в старых приспособленных помещениях, 29 фельдшерско-акушерских пунктов, 6 колхозных родильных домов и 4 аптек.

С ростом материально-технической базы, повысился культурный уровень сельского населения, имеющиеся мелкие больницы не могли в полной мере обеспечить оказание квалифицированной мед. помощи больным, необходимо было укрепить материально-технические базы районных и участковых больниц, обеспечить кадрами, концентрировать оказание квалифицированной медицинской помощи. Эти задачи были решены после выхода Постановления ЦК КПСС и Совета Министров СССР от 14.01.1960 году «О мерах по дальнейшему улучшению медицинского обслуживания и охране здоровья населения СССР».

Мелкие пятикоечные участковые больницы не могли обеспечить всестороннего обследования и лечения больных, необходимо было их реорганизовать в ФАП и во врачебную амбулаторию, с этой целью в 1962-1963 годах были реорганизованные участковые больницы совхозе «Кегеты» и «Калиновка» в фельдшерско-акушерские пункты с родильными койками, сокращенные койки переданы в центральную районную больницу, где число коек увеличилось от 50 до 75 коек.

С 1964 года, в с. Чуй началось строительство типового больничного комплекса на 120 коек, который был сдан в эксплуатацию досрочно в 1967 году, в связи с этим, число коек в центральной районной больнице увеличилось от 75 до 335 коек, со всеми основными отделениями.

В 1969 году на базе Чуйской ЦРБ открылась межрайонное отоларингологическое отделение, обслуживающее стационарной помощью Кеминский, Чуйский район, а также г. Токмак. За короткий промежуток времени в 1970 году было сдано в эксплуатацию здание районной санэпидстанции первой категории, в том же году (1970 г) был построен 4-х квартирный жилой дом для медработников в с. Чуй.

В 1972 году в честь 50-летия СССР Чуйская центральная районная больница награждена юбилейным «Знаком Почета» ЦК КПСС, Президиума Верховного Совета СССР, ВЦСПС и денежной премией. Была предоставлена на выставке всесоюзного достижения народного хозяйства в г. Москве.

В 1976 году построена типовая поликлиника на 500 посещений в смену в с. Чуй, молочная кухня, где готовят молочные смеси.

В 1977 году построен административный корпус, в 1978 году было пристроено к стоматологическому отделению здание из 4-х кабинетов, территория больницы благоустроена и озеленена.

В 1983 году закончено строительство и сданы в эксплуатацию детская и женская консультация, отделения переливания крови, аптека закрытого типа, здание скорой и неотложной помощи, флюорографический кабинет, приемный блок и складские помещения. Открыты 2 врачебных амбулатории в совхозе «Кегеты» и в поселке Искра – открыто отделение реанимации на 6 коек.

В апреле 1985 году в честь 60-летия образования Киргизской ССР и Компартии Киргизии – за особые заслуги Чуйская центральная районная больница награждена памятным Красным Знаменем ЦК Компартии Киргизии, ЦК профсоюза и ЛКСМ Киргизии.

В 1986 году больница подключена к центральной теплотрассе, в 1991 году было построено и сдано в эксплуатацию пристройка к поликлинике на 100 посещений в смену.

В системе здравоохранения в настоящее время работает 630 медицинских работников, из них – 90 врачей с высшим образованием, 237 средних медицинских работников. Укомплектованность врачей составляет 98,7%, средними медицинскими работниками 100%. Обеспеченность врачебными кадрами на 10000 населения составляет 23,2, обеспеченность средними медицинскими работниками на 10000 населения 84,1.

В районе работают 5 заслуженных врачей (Супаналиев С.С. – главный врач Чуйской НБ, Дуйшенов Ш.А. – зав детским отделением, Хилоу С.Ш. – хирург, Абдывалиева Ш.А. – зам глав. врача по ОМД, Миненко В.Д. – зав. родильным отделением. 13 врачей имеют высшую квалификационную категорию, у 20 врачей первая квалификационная категория. Среди средних медицинских работников 80 человек имеют квалификационные категории.

Благодаря хорошей обеспеченности больничными койками и укомплектованностью кадрами медицинских работников, значительно улучшился показатель здоровья населения, рождаемость составляет 19,0 %, на 1000 населения, естественный прирост – 18, на 1000 населения, общая смертность – 6,0 на 1000 населения.

Добились планомерного снижения общей и инфекционной заболеваемости, а некоторые инфекционные заболевания доведены до единичных случаев. В районе проводится большая работа по охране материнства и детства.

Наш район является пионером внедрения прогрессивного метода обслуживания, создана выездная комплексная бригада специалистов по раннему выявлению беременных, больных женщин детородного возраста и детей и своевременному оказанию им квалифицированной помощи, это привело к тому, что в течение последних 20 лет в районе не регистрируется материнская смертность и тяжелые осложнения при родах, неуклонно снижается детская смертность, которая в 1996 году составило 16,0 на 1000 населения.

Чуйская номерная больница была участником «Смотра конкурса на лучшее учреждение здравоохранения по благоустройству и озеленению территории». В 1997 году заняло первое место и награждена а/м УАЗ, среди лечебных учреждений по Республике.

В настоящее время в районе оказываются все виды специализированной мед. помощи, только в поликлинике ведется прием по 20 видам специальностям.

Зам гл. врача **Паримкулов Э.А.**

Медицина

Как известно, в период кокандского ханства на территории современной Киргизии не существовало никакой системы здравоохранения. Вся медицина находилась в руках невежественных знахарей. Всё их искусство заключалось в заклинаниях, нашёптываниях отдельных изречений из Корана. Ясно, что такое « лечение» не приносило никакой пользы, и население фактически оставалось без всякой медицинской помощи.

Тяжёлые условия быта и материальная нужда, постоянные недоедания и простуды, частые голодовки и истощения, наступавшие преимущественно при массовом падеже скота в следствии джута, эпидемии и несоблюдения личной и бытовой гигиены – всё это способствовало возникновению массовых, нередко эпидемиологических заболеваний и вело к большой смертности. Начиная с 70-х годов XIXвека на территории Киргизии возникают первые лечебные участки с врачебным персоналом, небольшие аптеки, приёмные покои и больницы, позднее библиотеки и другое. Культурно – просветительные учреждения.

Токмокский приёмный покой находился в частном доме из 5-ти комнат. Всю его обстановку составляли 3 аптечных шкафа, 5 столов, 6 табуреток, 1 кресло и 1 кушетка. Инструментов было мало. Медикаменты, обеззараживающие средства, перевязочные и аптечные материалы отпускались приёмному покою ежегодно на 400-500 рублей. Отпуск этот определялся средним годовым количеством амбулаторных больных. За последние 3 года, считая на каждого больного пот 5 коп. В штат приёмного покоя входил и переводчик. Регистрацию больных вёл фельдшер, который под наблюдением врага приготовлял «отпускные лекарства».

Токмокский амбулаторный пункт в торговом местечке, Токмок до мая 1900года существовал под названием туземной лечебницы, здесь имелось несколько кроватей для стационарных больных. Превращение лечебницы в амбулаторию было вызвано крайне неудовлетворительным её оборудованием, в следствии чего никто из местных жителей не пользовались ею.

От “Ротари-клуб” для младенцев и их мам

На днях состоялась встреча руководства Токмокской территориальной больницы с представителями "Ротари-клуба Бишкек” при участии координатора социального сектора вице-мэра Ж. Шамыралиева. Чтобы понять, какое отношение названная выше организация имеет к нашей больнице, немного о ее деятельности. "Ротари" – это ассоциация, которая на основе либеральных ценностей объединяет представителей бизнеса и различных профессий, а также руководителей предприятий в единую сеть мирового масштаба. Ротарианцы под девизом "Служение другим превыше собственных интересов" занимаются общественной деятельностью, оказывают гуманитарную помощь нуждающимся по всему миру. Представительство "Ротари" есть и в нашей стране – это "Ротари-клуб Бишкек". Члены бишкекского клуба "Ротари" работают по программе оказания благотворительной помощи социальным организациям, чья деятельность непосредственно связана с детьми – детским домам, роддомам и другим.

Встреча прошла в здании акушерско-гинекологического отделения ТТБ. Именно здесь в сентябре прошлого года "Ротари клуб" осуществил свой проект по установке 21 окна из пластика. Окна были установлены на третьем этаже здания, как раз там, где находятся новорожденные дети и их мамы.

Пластиковые окна – это уже второй транш благотворительной помощи, оказанной нашему роддому общественным фондом "Ротари-клуб". Первая – минувшим летом – поступила в виде мебели. Теперь все палаты родильного отделения укомплектованы новыми кроватями, прикроватными тумбочками и детскими кроватками-люльками – розового и голубого цвета. Общая сумма помощи "Ротари- клуб", оказанная в два транша, составила 500 тысяч сомов.

Гостей провели по всему отделению роддома, где они имели возможность убедиться в целесообразности оказанной ими помощи. Директор ТТБ Айдар Солтобаев и заведующая родильным отделением Уулкан Тукеева выразили всему представительству "Ротари-клуб" сердечную благодарность, а президенту Эрмеку Ниязову в знак признания вручили почетную грамоту ТТБ.

Надо сказать, за прошедший год спонсорская помощь была оказана не только акушерско-гинекологическому отделению. Спонсорами был также закуплен мягкий инвентарь на сумму около 14 тысяч сомов для урологического отделения. Но самая весомая спонсорская помощь поступила от почетного гражданина Токмока Алиджана Ибрагимова – ТОО "Женимпаз-Мед" поставил в ТТБ медицинское оборудование общей стоимостью миллион сомов.

Л. Есембаева.

Больница для сахзаводчан

30.08.2012

В поселке сахзавода произошло долгожданное событие – 29 августа здесь состоялось открытие фельдшерско-акушерского пункта (ФАП).



Фельдшерско-акушерский пункт в поселке сахзавод

С этим медицинским пунктом связаны мои личные воспоминания. В 80-е годы, когда мы там проживали, сахзавод был процветающим поселком. В полную мощность работали три промышленных предприятия – консервный и хлебозаводы, масложиркомбинат. Была налажена вся инфраструктура. В медицинском пункте вели прием опытные специалисты, грудным детям выдавали детское питание. Рядом работала аптека, в которой всегда был богатый выбор медицинских препаратов. Имея троих малолетних детей, я ничуть не испытывала трудностей с их воспитанием и лечением. Со стороны детского врача и патронажной медсестры всегда были чуткость и должное внимание, как, впрочем, и других врачей.

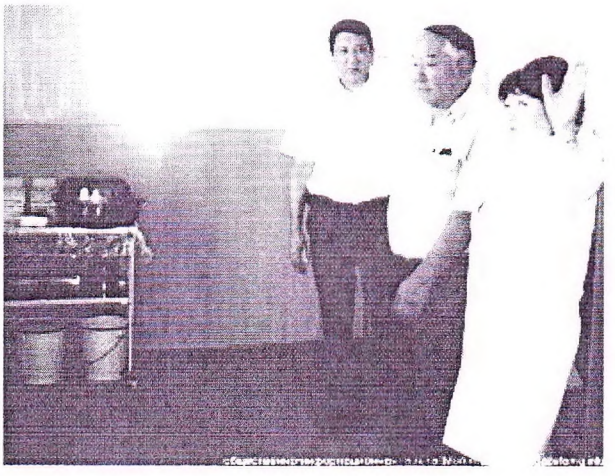

Директор ЦСМ А. Сыдыкова показывает помещение ФАПа мэру А. Оморканову и руководителю аппарата мэрии Б. Кадыркулову

Но... Времена изменились. Под волной всеобщего развала не устоял и медпункт. А в 2010 году остатки здания пострадали еще и от пожара. Но, оказалось, что для поселка, находящегося вдали от городской черты, без такого пункта никак нельзя.

Элементарно, сделать укол ребенку, измерить давление больному человеку стало большой проблемой. Да и с маленькими детьми в город не наездишься.

Чаяния жителей были услышаны

Понадобилось около 500 тысяч сомов, чтобы на месте старого восстановили ФАП. Теперь в современно отделанном здании прием детей и взрослых будут вести два фельдшера. Их работу будет курировать закрепленный за ФАПом врач. Рядом, как и раньше, будет открыта аптека.

В этом же здании, кстати, открыт опорный пункт милиции. Это даже к лучшему. Будет гарантия, что медпункт вновь не будет разграблен или порушен.

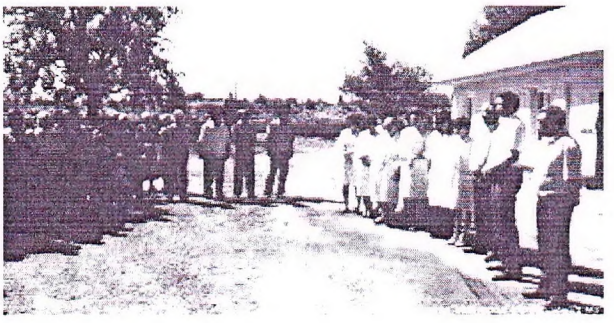

Долгожданный момент открытия

Больше всего, конечно, рады ФАПу женщины, которых на открытии было большинство. Что и говорить, на них, в основном, и ложится забота о здоровье семьи. Правда, не все их устраивает в планируемой работе пункта. И, в первую очередь, отсутствие постоянного врача. Но, как сказала директор ЦСМ Айгуль Карыпбековна Сыдыкова, чья заслуга в открытии ФАПа несомненна, это дело времени. К сожалению, проблема медицинских кадров у нас в городе остра. Много высококвалифицированных врачей выехали за пределы страны в поисках лучшего заработка.

Итак, в городе появился еще один объект социального назначения. И это радует. Беспокоит другое – с наступлением холодов встанет проблема с обогревом здания. Раньше здесь было центральное отопление. Возможно, понадобится спонсорская помощь. Хочется надеяться, что к решению этой проблемы присоединятся депутаты.

Л. ЕСЕМБАЕВА.

В городе Токмок завершился капитальный ремонт больницы.

Капитальный ремонт больницы был начат в июле 2020 года, она рассчитана на 216 койко-мест. Сметная стоимость объекта составила более 63 млн сомов.

Подрядной компанией были проведены электромонтажные работы, обновлены кровля здания и фасад. Установлены новые окна и двери, сантехника, пожарная сигнализация, внутренняя вентиляция и отопление. Обновлены внутренние и наружные водопроводы и канализации, а также работы по устройству септика.




ТОКМОК АЙМАКТЫК
ООРУКАНА
МЕДЛАЙФ
сеть оптовых аптек
ДАРЫКАНА
ПУНКТУ
АПТЕЧНЫЙ
ПУНКТ



Сүйгөн кесип ардактуу

Биздин Токмок медициналык колледжи 1938-жылдан бери өлкөбүзгө медициналык кадрларды даярдап келет. Кутман куракка барып калган окуу жайда азыркы күндө беш адистик боюнча студенттер билим алышат. Алар: "Дарылоо иши", "Акушердик иш", "Сестралык иш", "Фармация" жана "Стоматология" бөлүмдөрү. "Стоматология" жана "Дарылоо иши" бөлүмдөрүндө окуу мөөнөтү 3 жыл 6 ай, ал эми "Акушердик иш", "Сестралык иш" жана "Фармация" бөлүмдөрүндө окуу 2 жыл 10 ай. Өлкөбүзгө татыктуу кадрларды даярдоодо элүүдөн ашык мугалимдерибиз талыкпастан эмгектенишет. Студенттерибизге билим гана бербестен, аларды патриоттуулукка, боорукерликке, жоопкерчиликке жана эң башкысы тандап алган кесибин ардактоого тарбиялашат.

Мен Токмок медициналык колледжинде 1997-жылдан бери акушерство сабагынан мугалим болуп эмгектенип келдим, 1999-2009-жылдары Токмок медициналык колледжинин профсоюздук комитетинин төрайымы, 2007-жылдан 2016-жылдын январь айына чейин №1 клиникалык циклдин башчысы болуп иштедим. Үстүбүздөгү жылдын 21-январынан тарта Токмок медициналык колледжинин директору болуп дайындалдым. Алгачкы күндордон баштап эле студентердин сабактарга катышууларына, сабактардын сапттуу өтүлүшүнө талап коюп келе жатам.

Андан тышкары жаз алды менен мугалимдер жана студенттер менен биргеликте ишембиликтерди өткөрүп, колледжибиздин тегерек-четин жана бизге мэрия тарабынан бекитилген аймакты тазалап, бактарды актадык. Колледжибиздин имаратынын сырткы бетин актап, сырдадык. Колледждин алдындагы гүл тигилүүчү жайларга жүз түптөн ашуун роза гүлдөрүн отургуздук. Аларды тегерете отургучтарды жана ташанды таштоочу урналарын орноттук. Колледждин кире беришине дагы клумба даярдап койдук. Ал жерге дагы келерки жаз алды менен роза гүлдөрүн отургузууну максат кылуудабыз.

2016-жылдын жай айларында колледждин ичиндеги ашканабыз дагы ремонттолуп, биринчи сентябрдан тарта ишке киргизилген. Колледжибиздин жатаканасы да ремонттолуп бүтүп, сегиз бөлмөнүн терезелерин пластик терезелерге алмаштырып, жаңы эшиктерди койдук. Ар бир секцияга бирден 100 литрлик аристон суу жылыткычтары менен экиден душ орнотуп, суу жана канализация түтүктөрүн алмаштырдык. Бөлмөлөрдү, секциянын ичин жана коридорду актап, сырдадык. Жыйырма орундуу жатаканага жаңы керебеттерди жасаттык.

Андан башка дагы окуу жайдын өзүндө жасала турган иштер көп. Колледжибиздин жертөлөсүндөгү суу, канализация жана жылытуучу тармактарынын түтүктөрүнүн эскилиги жетип араң эле турат. Ушул кыштан аман-эсен чыксак жаз алды менен аларды дагы ремонттоо зарыл. Айта берсе арман көп,-дегендей заманбап спорттук залыбыздын жоктугу кыш мезгилинде спорт менен машыгууга кедергисин тийгизүүдө. Дагы бир чоң көйгөйлөрүбүздүн бири колледжибиздин чатырынан суу агат, аны ушул жылдын аягына чейин жаап бүтүрүүнүн аракетин кылып жатабыз.

Учурдан пайдаланып абитуриенттерди кабыл алуу шарттарына өзгөчө токтолуп кетким келет. Биздин колледжге абитуриенттерден документтерди жана арыздарды кабыл алуу жылыга июль айынын башында башталып, айдын аягына чейин кабыл алынат. Август айынын башында тестирлөөнү Кыргыз Республикасынын Билим берүү жана илим министрлигинин алдындагы "Улуттук тестирлөө борбору" жүргүзөт. Ушул жерде эл арасында уул-кыздарын медициналык колледжде окутууну каалагандарга жана биздин окуу жайдан билим алууну каалаган жаштарыбызга айта кетүүчү нерсе июль айына чейин эч ким, эч кандай тизме түзбөйт, эртерээк келип жазылуунун деле эч кандай зарылчылыгы жок. Абитуриенттер "Фармация" бөлүмүнө химиядан жана кыргыз тили же орус тили боюнча, ал эми "Дарылоо иши", "Акушердик иш", "Сестралык иш" жана "Стоматология" бөлүмдөрүнө биологиядан жана кыргыз тили же орус тили боюнча тест тапшырышат. Абитуриенттер конкурстук негизде тапшырган баллдарына жараша кабыл алуу комиссиясынын чечими менен кабыл алынышат. "Улуттук тестирлөө борборунун" жыйынтыгы ачык-айкын колледждин фойесине илинет. Андыктан эртерээк барып колледждин мугалимдери, жетекчилиги менен "сүйлөшүү" дегенди токтотуп, балдардын билим деңгээлин жогорулатууга аракет кылган жөндүү. Мына ушуларды ата-энелер, келечектеги кесип ээлери эстерине тутуп алышса жакшы болор эле. Себеби, көңүлдөнбөй туруп, акча менен диплом алууга умтулуудан пайда жок. Болочок медицина кызматкери адам өмүрүнө жооп берерин, адам өмүрүнөн артык баа жеткис нерсе жоктугун баарынан жогору коюу керек. Мына ушундай ийги максатты көздөгөндөр үчүн окуу жайдын эшиги ар дайым ачык.



Эльмира АСАНАЛИЕВА,
медициналык колледждин директору.

От "Ротари-клуб" для младенцев и их мам

На днях состоялась встреча руководства Токмокской территориальной больницы с представителями "Ротари-клуба Бишкек" при участии координатора социального сектора вице-мэра Ж. Шамыралиева. Чтобы понять, какое отношение названная выше организация имеет к нашей больнице, немного о ее деятельности. "Ротари" – это ассоциация, которая на основе либеральных ценностей объединяет представителей бизнеса и различных профессий, а также руководителей предприятий в единую сеть мирового масштаба. Ротарианцы под девизом "Служение другим превыше собственных интересов" занимаются общественной деятельностью, оказывают гуманитарную помощь нуждающимся по всему миру. Представительство "Ротари" есть и в нашей стране – это "Ротари-клуб Бишкек". Члены бишкекского клуба "Ротари" работают по программе оказания благотворительной помощи социальным организациям, чья деятельность непосредственно связана с детьми – детским домам, роддомам и другим.



Встреча прошла в здании акушерско-гинекологического отделения ТТБ. Именно здесь в сентябре прошлого года "Ротари клуб" осуществил свой про-

(Окончание. Нач. на 1 стр.)

Пластиковые окна – это уже второй транш благотворительной помощи, оказанной нашему роддому общественным фондом "Ротари-клуб". Первая – минувшим летом – поступила в виде мебели. Теперь все палаты родильного отделения укомплектованы новыми кроватями, прикроватными тумбочками и детскими кроватками-люльками – розового и голубого цвета. Общая сумма помощи "Ротари-клуб", оказанная в два транша, составила 500 тысяч сомов.



Гостей провели по всему отделению роддома, где они имели возможность убедиться в целесообразности оказанной ими помощи. Директор ТТБ Айдар Солтобаев и заведующая родильным отделением Уулкан Тукеева выразили всему представительству "Ротари-клуб" сердечную благодарность, а президенту Эрмеку Ниязову в знак признания вручили почетную грамоту ТТБ.



Надо сказать, за прошедший год спонсорская помощь была оказана не только акушерско-гинекологическому отделению. Спонсорами был также закуплен мягкий инвентарь на сумму около 14 тысяч сомов для урологического отделения. Но самая весомая спонсорская помощь поступила от почетного гражданина Токмока Алиджана Ибрагимова – ТОО "Женимпаз-Мед" поставил в ТТБ медицинское оборудование общей стоимостью миллион сомов.

Менин
шаарым
Токмок №37
11/09 2015-ж.

Биринчи байлык - ден соолук

Күн сайын жасалып туруучу көнүгүүлөр Сиздин ден соолугуңуздун чың болушуна жакшы өбөлгө түзмөкчү, ошондуктан ар күнү дене көнүгүүлөрүн жасоого он беш мүнөтүңүздү бөлүп койгонуңуз абдан жакшы натыйжаларды берет. Буга кошумча йогдордун бир нече көнүгүүлөрүн үйрөнүп алуу анчалык деле кыйынчылыкка турбайт. Ушундай ыкмага өтүп алсаңыз, Сизге эч кандай таблеткалардын кереги жок болуп калат. Башкысы, көнүгүүлөрдү жасап жатып эч качан чаташа көрбөңүз, ички жан дүйнөңүздүн дайыма жайдары жана токтоо болушуна жетүүгө аракет кылыңыз. Көнүгүүлөрдү жасап жатканда эриндериңиздин жылмайыңкы болуп туруусу зарыл, бул Сизге сымбаттулукту жана узак өмүр тартуулайт. "Көнүгүү болбосо - тамак да болбойт!" - деген девиздин астында жүргөнүңүз эп.



Чай, кофе, тамеки сыяктуу жана башка "слабителдер" ден соолукка коркунучтуу. Буга кошумча түнкүсүн тамак ичпеңиз жана күндүзү уктабаганга аракет кылыңыз. Ошондой эле эң башкысы - тамактануу регулярдуу болушу керек. Эгер тамак жесемби же жебесемби деп олку-солку болуп турсаңыз, анда тамактанбай эле койгонуңуз оң. Даарат канага барыш керекпи же барбай эле койсомбу деп ойлонуп отурбай, ошол замат жөнөшүңүз керек. Өтө жай, шашпай отуруп тамактаныңыз жана тамактануу учурда суу ичпеңиз. Тамактануудан кийин бир саат өткөн соң, суусунуңузду кандырыңыз. Баарынан да тамактанаарга чейин суусундук ичип алганыңыз ден соолугуңузга аябай пайдалуу болмокчу. Куурулган тамактардан, ашыра кайнатылып кеткен, көгөргөн, өтө ысык же болбосо өтө муздак жана оор тамактардан алысыраак болуңуз. Эч качан тамакты ачууланып отуруп жебеңиз. Ошондой эле кир, ыплас жерлерде жегенге да болбой тургандыгын эсиңизден чыгарбаңыз. Тамактанып бүткөн соң ары-бери жайбаракат бассаңыз, тамак сиңимдүү болот. Жан дүйнөңүздүн жайында болушу жана көтөрүңкү маанайда болуп жүрүү - ден соолукка жакшы таасирин тийгизип, күч, энергия, бак таалай жана узун өмүр тартууларын билиңиз. Эмесе, керемет жашоонун даамын сезгиңиз келсе, керексиз адаттардан оолак болуңуз!

Чыныбек уулу Кубанычбек.

Кыргыз окумуштуусу катышкан топ медицинада жаңы ачылыш жасады

Адамдын организминдеги цинк менен камсыздаган ZIP 12 гени өпкөнүн жогорку гипертониясын дарылаганга жардам бере алат. Бул ачылышты кыргыз окумуштуусу, КР УИАнын вице-президенти, академик Алмаз Алдашев мүчөсү болгон бир нече өлкөнүн изилдөөчүлөр тобу жасаган. Бул тууралуу "Кабар" агенттигине КР Улуттук илимдер академиясынын маалымат менен камсыздоо бөлүмүнөн билдирди.

Изилдөө иштеринин жыйынтыгы «Nature» деген эл аралык илимий журналда, 2015-жылы август айында, "Цинктин ZIP 12 өткөрүүчүсү өнөкөт гипоксияда өпкөнүн кантамырларынын реакциясын жөнгө салат" деген макаласында жарык көргөн.

Окумуштуулар далилдегендей, ZIP 12 гени адамдардын жана айыл-чарба жаныбарларынын өпкөсүнүн жогорку гипертониясынын генезисинде маанилүү ролду ойнойт. Бул ачылыштар жакынкы аралык мезгилинде жогоруда аталган коркунучтуу ооруну дарылоодо тез аранын ичинде дары иштеп чыгууга мүмкүндүк берет.

«Nature» журналы дүйнөдө эң жогорку эл аралык рейтингге ээ. Азырынча академик А.А. Алдашев - Борбор Азия өлкөлөрүнүн илимий-изилдөөчү мекемелери боюнча учурда «Nature» журналына макала жарыялаган жалгыз өкүл болуп саналат.

КАБАР.

Будьте здоровы, доктор Ларионова!

О Елизавете Михайловне Ларионовой я узнала от нашего читателя. Мужчина с такой благодарностью отзывался об этом враче-стоматологе, что мне непременно захотелось познакомиться с ней лично.

Елизавета Михайловна корнями с Иссык-Куля. Родилась в селе Кутурга Тюпского района. Еще ребенком мечтала стать врачом. Любовь к медицине у нее от мамы. Мама Лизы по специальности была фельдшером-акушером. Но на селе она была как земский врач: помощь приходилось оказывать не только по своей специфике. Сельчане шли с самыми разными болячками, бывало, даже больные зубы удаляла, когда об этом просили измученные болью люди.

Мамин пример перед глазами предопределил выбор профессии – девушке непременно захотелось стать врачом-стоматологом. Хотя в те годы эта профессия считалась не совсем женской. Закончив с отличием школу, Лиза, не раздумывая, приехала в столицу – тогда это был город Фрунзе, и поступила в Государственный медицинский институт.

После окончания ВУЗа, в 1974 году, ее по распределению направили в наш город. Трудовую деятельность начала в городской стоматологической поликлинике под началом известного в те годы Петра Павловича Тухтарова. Ей повезло, что довелось работать с опытнейшими врачами, среди которых известный в городе Александр Дмитриевич Фомин, долгие годы возглавлявший городскую стоматологию.

Набиралась опыта и Лиза. И вот уже ей, как профессионалу, предложили руководство филиалом городской стоматологии в поликлинике микрорайона. Его она возглавляла 12 лет.

В общей сложности в городской стоматологии она проработала 30 лет. С коллегами всегда были самые теплые отношения. Для многих практикующих в настоящее время врачей-стоматологов она стала наставницей. Хорошо известные в городе Алмаз Шамыров, Марат Тажиев, Сулейман Саров – ее ученики. О них Елизавета Михайловна отзывается как о врачах высокого класса, которые, смеется она, превзошли своего наставника – работать с ними было одно удовольствие.



А в 2005 году Елизавету Михайловну пригласили на работу в немецкий Центр социальной помощи. Сюда за консультацией к ней приходят начинающие стоматологи. Конкуренции она не боится: для нее главное – чтобы у людей были здоровые зубы.

Вообще, для Елизаветы Михайловны работа – это все. С этим смирилась и ее семья – муж и два сына, ставшие надежным тылом. Они никогда не упрекали ее за то, что она большую часть времени отдает любимому делу, и она очень благодарна им за это. Ее телефоны всегда подключены: будь то день или ночь – она всегда готова помочь советом. Муж до того привык к такой ситуации, что, бывает, и сам, взяв трубку, помогает советами.

Елизавету Михайловну очень удручает нынешняя ситуация со здоровьем зубов наших горожан. У населения, как она говорит, наблюдается 100-процентный кариес, высокая заболеваемость пародонтозом. Раньше профилактика заболеваний ротовой полости велась на государственном уровне. Начиная с детского сада, детям преподавали гигиену рта. Работали передвижные стоматологические кабинеты, которые обслуживали и школы, и предприятия. По всей строгости велись наблюдения за зубами беременных женщин. Было бы хорошо, если бы вновь вернули практику ведения занятий про профилактике зубных заболеваний, хотя бы в школы.

Все время нашей беседы моя героиня вела прием. А в кабинет то и дело заглядывали люди – кто с вопросом, кто за советом. Всем им она отвечала без малейшего раздражения в голосе и так душевно, как если бы это был ее близкий человек, чье здоровье ей не безразлично. "Я очень люблю людей, – говорит Елизавета Михайловна. – Общение с ними помогает мне в работе и в жизни". Глядя на нее, я нисколько в этом не сомневаюсь. Есть такое выражение – светлый человек. Так вот это как раз сказано про нее – милую и обаятельную женщину. А еще очень добрую. Потому и занимается благотворительностью – многим из оказавшихся в трудной жизненной ситуации она проводит лечение бесплатно.

Елизавете Михайловне – 65 лет, но она до сих не носит очков. Она – врач от Бога, и он дарует ей здоровье.

Когда-то один профессор сказал: если ты не можешь убедить человека заняться своим здоровьем, значит ты – плохой врач. Этим утверждением в своей работе и руководствуется Елизавета Ларионова, стремясь как можно больше людей сделать здоровыми. А я, в свою очередь, хочу пожелать ей еще долгие годы оставаться в такой же прекрасной форме.

Л. ЕСЕМБАЕВА.

Больных обслужат на дому

Кампания по сбору биометрических данных в республике идет полным ходом. Как рассказал начальник городского отдела паспортно-визовой и регистрационной работы Каныбек Жансеитов, в Токмоке на 15 января эту процедуру прошли 23 564 человека, что составляет 61 процент от жителей старше 16 лет. А таковых в Токмоке проживает 38 394 человека.

Напомним, пункты сбора биометрических данных действуют на базе паспортного стола, Центра обслуживания населения, "Телекома", управления соцразвития, ЦСМ, МРЭО, Соцфонда, госрегистра. К услугам дополнительного передвижного пункта могут обратиться горожане, которые в силу своего здоровья не могут самостоятельно явиться на пункт сбора.

Перед Новым годом регистрировалась наибольшая активность горожан. Сейчас такого наплыва нет: наблюдается некое затишье, видимо, новогодние каникулы внесли свои коррективы. В настоящее время практически на всех пунктах сбора данных очередей нет. Так что много времени процедура сдачи биометрических данных не займет, в чем ваш корреспондент убедился лично.

Л. ЕСЕМБАЕВА.

По просьбе горожан: маршрут № 118

Токмокчане, наверное, заметили, что в городе появился еще один транспортный маршрут. Как рассказали в транспортном отделе ККП, маршрут №118 открылся с нового года по просьбе горожан. Маршрутки с этим номером будут обслуживать пассажиров, следуя по маршруту центральный рынок – памятник-самолет – автовокзал – гостиница – АРЗ-2 – горбольница – новостройки.

Что касается количества машин для обслуживания маршрута и периодичности, с которой они будут ходить, пока определенно сказать трудно. Маршрут экспериментальный и пассажиров предстоит наработать. Все будет зависеть от того, насколько он окажется востребованным, а значит, и рентабельным. Сейчас маршрутки №118 чаще ходят в утренние и вечерние часы "пик".

№28 (298) 10 июля 2015 г.

"Дени сак мамлекеттик кызматкер"

Өткөн жуманын ишемби күнү шаарыбыздын аймагында жайгашкан Кыргыз Республикасынын Куралдуу Күчтөрүнүн № 52806 аскер бөлүгүнүн (өзгөчө атайын багыттагы "Скорпион" бригадасы) спорттук залында Кыргыз Республикасынын Өкмөтүнүн облустардагы ыйгарым укуктуу өкүлдөрүнүн аппарат кызматкерлери арасында "Дени сак мамлекеттик кызматкер" аттуу спорттук мелдеши болуп өттү. Бул спорттук мелдеш Кыргыз Республикасынын Өкмөтүнүн Чүй облусундагы ыйгарым укуктуу өкүлүнүн 2015-жылдын 24-июнундагы буйругунун негизинде уюштурулду, ал эми жалпы уюштуруу иштерин Токмок шаарынын мэриясы жүзөгө ашырды. Мелдешке Жалал-Абад облусунан башка алты облустук командалар катышышып, катышуучулардын саны жүз жыйырмадан ашты.

Салтанаттын ачылышына кадырлуу конок катары оор атлетика боюнча Дүйнөнүн төрт жолку чемпиону, СССРдин жана Европанын эки жолку чемпиону, Москва жайкы Олимпиадалык оюндарынын чемпиону, СССР жана Кыргыз Республикасынын спортуна Эмгек сиңирген ишмер жана башка ушул сыяктуу көптөгөн наамдардын ээси Каныбек Осмоналиев келип катышты.

Алгач келген коноктор Токмок шаарынын мэринин милдетин аткаруучу Болот Имамадиевдин коштоосунда аскердик бөлүктүн аймагында жайгашкан, 1999-2000-жылдары Баткен окуясындагы курман болушкан кенже лейтенант Шайырбек Эрмеков жана кенже сержант Муканбет уулу Уландын эстелигине гүлчамбар коюшту.



Бул өрөлгөдөн кийин катышуучулар шаардык дене-тарбия жана спорт бөлүмүнүн башчысы Азамат Базаркуловдун жетекчилиги алдында салтанаттуу парадга тизилишти.

(Уландысы 5-бетте).

Биздин «Скорпион»



“Альфа” – “Скорпиону”

В войсковой части 52806 завершился совместный тренинг американских и кыргызстанских военнослужащих.

В начале ноября в нашу республику прибыла группа американских инструкторов-спецназовцев спецподразделения "Альфа-3134". В ходе тренинга военнослужащие обменивались опытом по пресечению деятельности террористических, экстремистских группировок и наркотрафика.

Обе стороны остались довольны результатами учений. Более 50 кыргызстанских военнослужащих из спецподразделений "Скорпион", "Илбирс" и "Пантера" получили сертификаты от американских коллег о прохождении тренинга. Отдельные сертификаты были выданы командирам подразделений. Американским спецназовцам тоже были вручены сертификаты и памятные сувениры.



Кыргызстанцы пригласили своих новых друзей приезжать в нашу республику и в качестве туристов. Начальник управления боевой подготовки министерства обороны КР Артур Темиров рассказал старшине подразделения Симу Кентосу о возможностях туризма в Кыргызстане в любое время года. Сим Кентос поблагодарил коллег за радушный прием и пообещал обязательно приехать в нашу страну, чтобы полюбоваться ее красотами.

Е. Шаманина.



Так закладываются традиции

06.04.2012

В в/ч 52806 прошло торжественное мероприятие, посвященное 18-летию образования части.



Возложение венка

После возложения венков и цветов к памятнику воинам баткенцам состоялся митинг, на котором присутствовали министр обороны Т. Омуралиев, представители командования, ветераны части, личный состав и другие почетные гости.

Министр обороны генерал-лейтенант Таалайбек Омуралиев поздравил боевых товарищей с праздником. Таалайбек Барыктабасович отметил, что в 1994 году формирование части специального назначения было экспериментом по созданию профессиональной армии. В настоящее время в Кыргызстане создается мобильная, компактная армия, и пример тому бригада специального на значения «Скорпион».

За прошедшие 18 лет «Скорпион» прошел путь от отдельной роты до войсковой части. Воины-спецназовцы из года в год совершенствуют свое боевое мастерство. Каждый военнослужащий стремится повысить свою боевую квалификацию. Это становится возможным благодаря ежедневному упорному труду. А подготовку бойцов проверяет жизнь. Это участие в международных учениях, откуда бойцы «Скорпиона» возвращаются с высокими показателями, участие в миссиях ООН.

Министр обороны пожелал личному составу части с честью нести символ воинской славы — боевое знамя и совершенствовать боевое мастерство. Для этого нужны здоровье, личное благополучие, мир и покой, на страже которого они стоят 24 часа в сутки.

В последующих выступлениях гостей звучали слова признательности и гордости за своих земляков — воинов-спецназовцев. В знак признательности и за достигнутые показатели в боевой подготовке ряд военнослужащих был награжден почетными грамотами министерства обороны, командования части, мэрии.



Выступление бойцов спецназа

Накануне праздника одиннадцать бойцов «Скорпиона» сдали квалификационный экзамен на право ношения отличительного знака «Зеленый берет» и нагрудной нашивки «Скорпион». Зеленые береты бойцы получили из рук министра обороны.

Чувство гордости и восторга испытали присутствующие, увидев показательные выступления бойцов. Владение оружием, приемы рукопашного боя, освобождение заложников, безупречную боевую выправку встречали и провожали аплодисментами. В честь спецназа прозвучало трехкратное «Ура!», к которому с удовольствием присоединились все — от мала до велика. Это признание боевых заслуг наших славных бойцов.

Е. ШАМАНИНА.

Добро пожаловать в «Скорпион», или Посторонним вход разрешен

27.04 2012



Мы готвы показывайте

Врамках военно-патриотического воспитания школьников в войсковой части 52806 состоялся День открытых дверей. Встреча началась в штабе Панфиловской дивизии, где ребята узнали об истории создания дивизии, ее боевом пути и герояхпанфиловцах. Среди гостей были ученики 5 и 6 классов Бишкекской школы-гимназии №6 им. Панфилова. С большим интересом отправились ребята в гости к спецназовцам. О бригаде специального назначения «Скорпион» в нашем городе и за его пределами наслышаны многие, а вот побывать в части удается не каждому.



Военная техника.

Встреча в части началась с краткого экскурса об истории создания бригады специального назначения, затем школьников провели к памятнику бойцам, погибшим в баткенских событиях. Самое интересное началось на обходе территории. Сначала ребята побывали в спортзале, опробовали тренажеры и даже попросили одного из офицеров отжать штангу. Вообще, 12-13 летние дети очень любознательные и общительные. Их вопросам не было конца. Когда зашли в столовую, вопросы просто посыпались: сколько раз в день питаются бойцы и чем, и даже, спят ли военнослужащие после обеда. Пришлось отвечать без утайки и все показывать, для этого и проводится День открытых дверей, чтобы гости смогли увидеть своими глазами условия службы.



Пулемёт великоват.

Конечно, самую главную военную тайну Мальчишам-Кибальчишам никто выдавать не собирался, но теперь они знают, сколько видов обмундирования у спецназовцев, какая военная техника есть на вооружении, и какие виды стрелкового оружия используют воины. К великой радости гостей им разрешили сфотографироваться на память с военнослужащими в спецобмундировании, посидеть на квадрацикле, спецмашинах, подержать в руках оружие.



Теперь мы знаем как разбирать оружие.

А еще для них были устроены показательные выступления бойцов. Приемы рукопашного боя вызвали всеобщий восторг и ликование. В благодарность за прием бишкекские школьники выступили перед военнослужащими с небольшой концертной программой, которую они уже подготовили ко Дню Победы.



Солдатская кухня.

Будет о чем рассказать мальчишкам и девчонкам в кругу семьи и друзей. На мой вопрос, понравилась ли им такая экскурсия, они хором ответили: «Да!» А кто-то из преподавателей сказал: «От такой службы в армии «косить» не захочешь». Кто знает, может, кто-нибудь из этих ребятишек в будущем свяжет свою судьбу с армией. Среди множества профессий одна из почетных — Родину защищать, а кто и как сейчас стоит на страже покоя нашей Родины, показала эта встреча.

Е. ШАМАНИНА

Держите марку, панфиловцы!

19.07.2012



Личный состав в/ч 02626.

В в/ч 02626 прошло торжественное мероприятие, посвященное 71-ой годовщине образования легендарной Панфиловской дивизии. К этой дате добавилась еще одна: год назад в Токмоке была дислоцирована 8-ая Гвардейская мотострелковая Режицкая орденов Ленина, Красного Знамени и Суворова дивизия имени Героя Советского Союза генерал-майора И. В. Панфилова. По этому случаю в части состоялось построение личного состава, на котором присутствовали ветераны вооруженных сил, командиры воинских частей, руководство города и Чуйского района, руководители городских предприятий.



Поздравления от мэра А. Оморканова

После возложения венков к памятнику генерал-майору Панфилову состоялось награждение отличившихся военнослужащих. Тепло поздравил командование и весь личный состав мэр А. Оморканов и вручил отличившимся почетные грамоты.

Командир А.Темиров рассказал о планах работы части. Время покажет, что из этих планов станет известно всем, а что останется военной тайной. Во всяком случае, нынешние служащие не уронили престиж легендарной дивизии и преумножают ее славу и в мирное время.

Присутствие в нашем городе такого легендарного воинского соединения должно соответствующим образом отразиться на воспитании подрастающего поколения. Чтобы не дежурными фразами сыпали школьники на вопрос про Панфиловскую дивизию, а с гордостью рассказывали о прошлых и нынешних победах воинов. И в отчетах стояли не «галочки» о проделанной работе по патриотическому воспитанию молодежи, а действительно воспитывались принципы интернационализма, патриотизм и здоровое представление о воинской профессии.

Е. ШАМАНИНА



Мемориальная табличка о военном госпитале

Без вашей поддержки многого бы не получилось



Дорогие токмокчане! Завершился срок депутатских полномочий Токмокского городского кенеша 3 созыва, а значит, пришло время отчитаться перед вами, мои избиратели, о проделанной работе. Именно вы оказали мне доверие представлять ваши интересы в городском кенеше. Важно, чтобы избиратели знали, что происходит в городе, поэтому коротко хочу рассказать, насколько реализовались планы, что удалось сделать.

Я был избран депутатом от группы "Жилкоммунсоюз", в предвыборную программу которой входило улучшение жизнеобеспечения горожан. Важнейшим приоритетом было определено качественное предоставление услуг коммунальными службами, в том числе тепла и горячего водоснабжения. Считаю, что с поставленной задачей мы справились.

В городском кенеше я отвечал за деятельность постоянной депутатской комиссии по промышленности, строительству, архитектуре, транспорту и жилищно-коммунальным службам. Проведено более 20 заседаний, на которых рассматривались письма, поступившие от жителей и из предприятий города. Рассмотрены значимые для города вопросы: о даче согласия на реализацию проекта Европейского банка реконструкции и развития "Улучшение услуг по водоснабжению и водоотведению" в МП "Токмок Водоканал"; о повышении тарифов за вывоз твердых бытовых отходов; о передаче МП "Токмок Жылуулук" в ГП "Теплоснабжение"; о ходе подготовки коммунальных служб города к отопительным сезонам; о работе пассажирского автотранспорта; отчет о работе коммунальных служб по снижению дебиторской задолженности.

При содействии нашей депутатской комиссии капитально отремонтирована проезжая часть улиц Гагарина, Победы, Дубовицкого, Ленина и других. Регулярно проводился ямочный ремонт дорог.

В своей работе мы поддерживали тесные отношения с председателями ТОС, домовыми комитетами, регулярно участвовали в работе УМС, в торжествах, посвященных памятным и праздничным датам, чествовали ветеранов Великой Отечественной войны и посещали на дому престарелых избирателей. Кроме этого, депутаты были инициаторами и организаторами различных мероприятий.

Хотелось бы всех руководителей коммунальных служб города поблагодарить за помощь в проделанной работе, без их поддержки мне было бы невозможно добиться таких значимых результатов. Отдельное спасибо хочется сказать коллективу газеты "Мой город" за освещение депутатской и общественной деятельности, работы городских служб.

И огромное спасибо тем избирателям, которые, благодаря своей активной жизненной позиции, являются первыми помощниками в любом деле.

Благодарю и коллектив возглавляемого мною предприятия. Мы ведем благотворительную деятельность и оказываем спонсорскую помощь нуждающимся. Ежегодно оказываем помощь Совету ветеранов, Токмокскому УПП, психоневрологическому учреждению №2, Национальному обществу Красного Полумесяца, перечислены денежные средства для пострадавшего населения Оша.

Т. СУЛАЙМАНОВ, директор ГП ТП "Теплоснабжение", экс-депутат Токмокского городского кенеша 1 и 3 созывов.

Газета Мой город.

№46 (368) 4 ноября 2016 г.

Менин милициям...

Коомубузда тартип сакчыларынын дарегине карата кандай гана сын пикирлер айтылбасын, жарандарыбыз өздөрүн жана жакындарын ар кандай зомбулуктардан жана адилетсиздиктен дал ушул милиция коргойт деп ишенишет. Азыркы кезде дагы ар кандай тартип бузуулар жана кылмыштуулук менен күрөшүүдө милиция кызматкерлери ар дайым алдыңкы катарда турушуп, жарандарыбыздын коопсуздугу үчүн жана коомдук тартипти сактоо боюнча иштерин



күнү-түнү тыным албастан аткарып келишет.

Ушул аптанын шейшемби күнү мэриянын жыйындар залында 1-ноябрь милиция кызматкерлеринин күнүнө карата атайын уюштурулган салтанаттуу жыйын болуп өттү. Кечеге шаардын мэри Жыргалбек Шамыралиев, шаардык кеңештин төрагасы Тилек Солтобаев, шаардык ички иштер бөлүмүнүн өздүк курамы менен ардагерлери жана башкалар катышты. Жыйын ачык деп жарыяланып, алгачкы сөздү Токмок шаарынын ички иштер бөлүмүнүн башчысы полковник Максат Чойбеков алды. Өз сөзүндө бөлүмдүн башчысы тартип сакчыларын жана ардагерлерди майрамы менен куттуктап, аларга чын ден соолук, иштерине ийгиликтерди жана жетишкендиктерди каалоо менен шаарыбызга, дегеле эли-жерибизде ар дайым тынчтык болсун деген каалоо-тилегин билдирди.



Кийинки куттуктоо сөздү мэр Жыргалбек Шамыралиев алып, тартип сакчыларын кесиптик майрамы менен куттуктады.

беришиздер, - деп кошумчалады шаар башчысы. Кызматтык иштерин үлгүлүү аткаргандыктары үчүн жана милиция кызматкерлеринин күнүнүн урматына карата мэриянын Ардак грамотасын шаардык ички иштер бөлүмүнүн эки тартип сакчысына жана мэриянын Алкыш катын үч милиция кызматкерине тапшырды.

Ал эми шаардык милиция бөлүмүнүн жетекчиси Максат Чойбеков Кыргыз милициясынын түзүлгөндүгүнүн 92 жылдыган карата Ички иштер министрлигинин буйругуна ылайык "Кыргыз милициясына 90 жыл" юбилейлик медалдарын шаардын мэри Жыргалбек Шамыралиевге, шаар прокурору Турусбек Ишеналиевге жана Токмок шаары жана Чүй району боюнча улуттук коопсуздук комитетинин башчысы Жолдошбек Мамбеталиевге тапшырды. Ошондой эле ал "Коомдук коопсуздукту сактоого катышкандыгы, кылмышкердүүлүк менен күрөшүүдө зор салым кошкондугу үчүн жана 1-ноябрь Кыргыз милициясынын күнүнө карата" Чүй облустук ички иштер башкармалыгынын жана шаардык ички иштер бөлүмүнүн Ардак грамоталары менен Алкыш каттарын милициянын ардагерлерине, учурдагы тартип сакчыларына, аксакалдар сотторунун төрагаларына, шаарыбыздагы Достук үйүнүн жетекчисине, Ардагерлер кеңешинин төрагасына тапшырды.

Тартип сакчыларын кесиптик майрамы менен шаардык кеңештин төрагасы Тилек Солтобаев, Ардагерлер кеңешинин төрагасы Медет Туркменов, шаар прокурору Турусбек Ишеналиев, ички иштер бөлүмүнүн ардагерлери куттукташып, Максат Чойбековдун жетекчилиги алдында бөлүмдө чоң өзгөрүүлөр болуп, бөлүмдүн иши күн санап алдыга карай жылып бара жаткандыгын өзгөчө белгилешти.

- Кечээ күнү милиция кызматкерлеринин кесиптик майрамын утурлай өлкө башчысы Бишкек шаарында 207 тартип сакчыларына үй ачкычтарын тапшырды. Мындай иш биздин шаарыбызда дагы жүрүп жатат. Буюрса келечекте ушул ишти аягына чыгарып, биз дагы милиция кызматкерлерибизге үй ачкычтарын тапшырабыз деп ишенем, - деген Медет Туркменовдун жылуу каалоо-тилектерин чогулгандар кызуу колдошту.

Газета Мой город.

8 №22 (344) 27 мая 2016 года

"Зарница" – игра смелых

На базе средней школы №6 19 мая прошла областная спартакиада по военно-прикладным видам спорта "Зарница", в которой приняли участие школьники Кеминского, Сокулукского, Иссык-Атинского, Чуйского, Московского, Жаильского, Аламудунского, Панфиловского районов и нашего города. Администрацией школы во главе с директором А. Джумагуловым были проведены все организационные мероприятия и подготовлены спортивные площадки.



Зарница – это военно-спортивный праздник, который дает детям бурю эмоций при реализации индивидуальных навыков по начальной военной подготовке, имитацию боевых действий. Это совершенствование военно-патриотической и спортивной работы в школе, основная форма подготовки юношей к защите Отечества.



С помощью игры мальчишки и девчонки получают возможность проявить себя, научиться работать в команде, принимать правильные решения в экстремальных ситуациях, оказывать первую медицинскую помощь пострадавшему.

Итак, дана команда "смирно"! Все участники – в строю. Звучит Гимн Кыргызской Республики и начинается праздничная игра "Зарница", посвященная Дню Победы.

Вначале – строевой смотр. Его оценивает компетентное жюри – представитель министерства обороны, полковник запаса Ж. Абдраимов, главный специалист Чуйского областного отдела образования З. Кожошева и полковник запаса В. Дульцев. Учитывается умение четко отдавать команды, правильность выполнения команд, различных строевых упражнений, прохождение торжественным маршем и с песней. Высокий уровень строевой слаженности продемонстрировали учащиеся Жаильского района.

Во второй части соревнований ребятам предстояло пройти по маршруту, состоящему из нескольких этапов (кросс, метание гранат, сборка-разборка автомата, подтягивание на турнике), где они показали не только хорошую выучку, силу, но и высокий уровень организации, дисциплины и взаимовыручки. Команда Аламудунского района показала лучший результат по метанию гранат, команда Панфиловского района – по сборке-разборке автомата. Токмок, который представляла школа №8, стал лучшим в кроссе, в подтягивании на турнике отличились иссыкатинцы.

Общекомандное первое место заняла команда Жаильского района. На втором месте – токмокчане, на третьем – иссыкатинцы.

Соревнования проходили в условиях, приравненных к армейской службе. Ребята достойно выдержали все тяготы и невзгоды "армейской" жизни, проявив огромную волю к победе и коллективный дух.

Г. НАЗАРОВА.

Менин шаарым
Токмок № 41 9/10
2015-ж.

Эр жигит эл четинде



Кыргыз Республикасынын Куралдуу Күчтөрү чыныгы жана альтернативалык аскердик кызмат өтөөгө күздөгү чакыруусун баштады. Күзүндөгү чакыруу иш-чараларын уюштуруу жана өткөрүү тууралуу өлкө Президентинин 2015-жылдын 26-августунда № 172 Жарлыгы жарык көргөн. Бул Жарлыкка улай Кыргыз Республикасынын Өкмөтүнүн токтому жана Кыргыз Республикасынын Башкы штабынын жетекчисинин буйругу дагы кабыл алынган. Аскердик кызмат өтөөгө ушул жылдын күзүндөгү чакыруусуна, республика боюнча болжол менен чыныгы аскердик кызматка төрт миңге жакын, ал эми альтернативалык кызматка жети миңге жакын жигиттерди чакыруу пландалган. Жалпыга маалым болгондой аскердик кызмат өтөөгө чакыруу жылына эки жолу өткөрүлүп келет - жазгысын 1-апрелден 31-июнга чейин жана күзүндө 1-октябрдан 31-декабрга чейин.

Ушуга байланыштуу болгон саамалык шаарыбызда 1-октябрь күнү болуп өттү. Токмоктогу шаардык бириккен аскер комиссариаты Токмок шаары жана Чүй району боюнча күздүк чакырууда чыныгы аскердик кызмат өтөөгө сексенге жакын жигиттерди аскерге узатуу салтанатын уюштурду. Узатуу салтанатына



Токмок шаарынын мэринин милдетин аткаруучу Болот Имамадиев, Чүй райондук администрациясынын өкүлдөрү, Ооган жана Баткен коогалаңдарынын катышуучулары жана ата-энелер катышышты. Биринчи болуп сөз алган мэрдин милдетин аткаруучу Болот Имамадиев жалпы чогулгандарга төмөндөгүчө кайрылды:

- Элибизде эзелтен айтылган сөз бар - "Эр жигит эл четинде, жоо бетинде". Анын сыңарындай, бүгүн биз чогулуп, аскердик кызмат өтөөгө шаарыбыздын жана Чүй районунун жигиттерин узатып жатабыз. Аскердик кызмат өтөөңөрдү намысыңарга бекем туруу менен ийгиликтүү аяктайсыңар деп биз силерге толук ишенебиз. Үстүбүздөгү жылы Токмок шаарындагы аскер комиссариатынын түзүлгөнүнө 103 жыл толуп отурат. Учурдан пайдаланып бул белгилүү дата менен комиссариаттын жалпы жамаатын куттуктап, баарыңарга чың ден соолук, ишиңерге ийгилик, үй-бүлөлүк бакыт-таалай жана өлкөбүзгө тынчтыкты каалаймын.

Андан соң куттуктоо жана каалоо-тилек сөздөрүн аскер кызматынын ардагерлери, ата-энелер жана Токмок шаардык бириккен аскер комиссариатынын комиссары алышып, жалпысынан чын дилиңер менен атуулдук жана жигиттик кызматыңарды ийгиликтүү аткарып келгиле жана аман-эсен кайткыла деген каалоолорун билдиришти.

Аскер комиссариатынын комиссары полковник Мадылбек Бейшекеевдин айтуусунда, ушул мезгилге чейин шаарыбыздан аскерге жиберилген жигиттердин катышуусунда терс окуялар, аскерден качуу жана башка ушул сыктуу жаман иштердин катталуусу болгон эмес. Ошондуктан быйылкы чакырылып жаткан жигиттеribиздин мойнунда ары сыймыктуу жана бир четинен жоопкерчиликтүү иш турат. Мекенди коргоочуларыбыз бул ирет дагы ишеничибизди актайт жана элибизди уятка калтырбайт деп толук ишенебиз, деди. Негизинен жаңы чакырылган уландардын ден соолугуна өтө чоң маани бердик. Медициналык комиссия ар-бирин дыкат текшерип чыкты. Буйруса жигиттеribиз жакынкы арада республиканын баардык аймактарында - Баткен, Ош, Жалал-Абад, Ысык-Көл, Бишкек жана башка аскер горнизондорунда кызмат өтөшмөкчү деп сөзүн жыйынтыктады. Салтанаттын соңунда аскерге чакырылган жигиттер келген коноктордун жана ата-энелердин алдынан биринчи жолу, аскердик марш жаңырган музыканын коштоосунда өтүштү.

Материалдарды даярдаган Чыныбек уулу Кубанычбек.



Мой город Токмок №9
27 февраля 2014г.

Мекен коргоочуларына сыйлыктар тапшырылды



Мекенди коргоочулар күнүн белгилөө боюнча шаардык иш-чара салтка айланып калган иш-чаралардан айырмаланып "Скорпион" аскердик бөлүгүндө өткөрүлдү. Күжүрмөн аскерлерге арналган майрамдык маанай аскердик бөлүктө өткөрүлгөндүктөн ага катышкандардын баардыгы кандайдыр бир өзгөчө абалда болушкандыгы алардын жүздөрүнөн көрүнүп турду.

Бул жерге келишкен Улуу Ата-Мекендик согуштун, Ооган согушунун, Куралдуу күчтөрдүн, Ички иштер министрлигинин ардагерлерин, ошондой эле "Скорпион" аскердик бөлүгүнүн кызматкерлерин шаардын мэри Анвар Оморканов менен шаардык Кеңештин төрагасы Раул Таманбаев Мекенди коргоочулар күнү майрамы менен жылуу куттукташты.

Мекен коргоочуларынын алдыңкыларына сыйлыктар тапшырылды. Мериянын Ардак грамотасы менен Куралдуу күчтөрдүн ардагерлери: полковник К. Илипаев, подполковник А. Экешов, медициналык кызматтын подполковниги Т. Ибраев, майор С. Загребельный, ага прапорщик А. Попов сыйланышса, мэриянын Ыраазылык катын Куралдуу күчтөрдүн ардагерлери Т. Байсаков, Д. Бордубаев жана М. Алдашевалар алышты.

Ошондой эле бир катар уюмдар менен ишканалардын кызматкерлери да сыйлыктарга татыктуу болушту. Үзүрлүү эмгеги жана шаардын социалдык-экономикалык өнүгүүсүнө кошкон жеке салымы үчүн Мекенди коргоочулардын күнүнүн урматына Ардак грамоталар менен мэриянын адиси Ж. Шакеев, "Кыргыз Тоо-Таш" ААК жумушчусу В. Колесников, "Интергласс" ЖЧКнын башкы технологу М. Кирешеев, "Железобетон" ААКтын негизги өндүрүшүнүн жумушчусу Е. Светличный, шаардык Кеңештин башкы адиси А. Өмүркулов, мэриянын айдоочулары Ю. Тикунов менен Б. Жылкычиевдер сыйланышты.





Шаардык Кеңештин Ардак грамоталары менен ардагерлер: подполковник Н. Осипов, прапорщик У. Токтогулов жана кенже сержант Т. Бейшембиевалар сыйланышса, дагы беш аскер ардагерлери шаардык Кеңештин Ыраазылык каттарын алышты.

Шаарыбыздагы №1 мектеп-гимназиясы да шаардык Ардагерлер кеңеши, "Скорпион" аскөр бөлүгү менен кеп жылдардан бери тыгыз байланышта болуп, окуучуларга Мекенди сүйүү, патриоттуулукка тарбиялоо ишинде өз ара алакалаш болуулары натыйжасын берип келет. Андыктан мектеп-гимназиянын жетекчилиги ардагерлерге, аталган аскер бөлүгүнүн кызматкерлерине жана иш-чарага катышкандарга куттуктоо каттарын тапшырышты.

Иш-чаранын соңунда шаарыбыздагы Насирдин Байтемиров атындагы Маданият ордосунун кызматкерлери чоң программадагы концерт тартуулашты.

Л.ЕСЕМБАЕВА.



Как воспитать защитников Родины?



(Окончание. Нач. на 1 стр.)

Заключительным аккордом Дня открытых дверей стали показательные выступления "скорпионовцев". Как подарок мужчинам к празднику, виртуозное владение оружием продемонстрировали военные женщины. Затем на плац вышли воины-спецназовцы, их умение ведения рукопашного боя впечатлило не меньше. Закончилось мероприятие небольшим концертом, подготовленным силами военных и артистов городского Дворца культуры.

Хочется надеяться, что мероприятие было проведено не зря, и ряды защитников Родины пополнятся мужественными и сильными солдатами, которые сделают свой выбор в пользу военной профессии вполне осознанно.

Л. ЕСЕМБАЕВА.



Өркөнүңөр өссүн

Ар бир күн өзүнүн жаңылыктары менен кызыктуу жана кайталангыс. Шаарыбыздагы эң бир ажайып, жарашыктуу жерден орун алган Н. Байтемиров атындагы Маданият ордосунда жандуу кыймыл. Ар тараптан агылып келген адамдар белгиленген мөөнөттөн кечикпей залга киришти. Бүгүн бул жерде Маданият ордосунун мүдүрү Маратбек уулу Рамин жана Насима Бурганованын демилгеси менен Ата-Мекенди коргоочулардын Күнүнө арналган "Алга, Манастын урпактары!" аттуу шоу-сынак өткөрүлүп жатат. Сынакка үч бакандай командалар катышып, күчтөрүн сынашмакчы. Дүркүрөгөн кол чабуулардын алдында алып баруучу командалардын аттарын атады. Алар - шаардык аскер комиссариатынын "Илбирс", Токмоктогу аскер бөлүмүнүн "Скорпион" жана Өзгөчө кырдаалдар министрлигинин шаардык бөлүмүнүн МЧС аттуу командалары.



Калыстар тобунун төрагасы - Никита Александрович Осипов, мүчөлөрү шаардын башкы архитектору Абдулазим Юсупович Кыдырбаев, Баткен коогалаңынын катышуучусу Чакаев Мусурманкул Маматкаримович. Командаларга күн мурунтан сынактын шарттары, тапшырмалары берилген. Алгач алар саламдашуу тапшырмасынан башташты. "Скорпион" командасынын кийимдери жарашыктуулугу менен айырмаланып турду. Менин жекече көз карашымда саламдашуу тапшырмасына "Илбирс" командасы тигил эки командадан алда канча мыкты даярданган. Бирок, калыстардын чечими, алар берген упайлык сандар ар түрдүү болушу ыктымал. Андан соң командалар музыкалык номерлерди аткарууга өтүштү. Үч командандын тең аткарган ырлары көрүүчүлөрдүн купулуна толуп, зал алакан чабууларга жаңырып турду. Суроо-жоп тапшырмасында таймашуу бир кыйла өзгөрдү. Улам бири алга озуп, кимиси жеңишке жетээр экен, - деген үмүт күйөрмандардын бүйрүн кызытты. Баарынан кызыктуу спорттук таймашуу болду. Автоматты убакыт болжоп чачып, кайра тездик менен жыйноо жагынан "Илбирс" алдына эч кимди чыгарган жок. Албетте, күч атасын тааныбайт, - дегендей, "Скорпион" командасы бул жерден алдырып койду.

Негизинен сынакка катышкан үч командандын тең мүчөлөрүнө ыраазы болбой коё албайсың, сынактын жүрүшүндө жан-дүйнөсүн, болгон күчүн жумшап, ушунчалык ынтызарлыгын көрсөтө алышты. Кеп, жеңиште эмес, кеп катышып, ынтымакты, биримдикти, ошол эле учурда көйкашка Манас бабабыздын чыныгы урпактары экендиктерин тастыктай алышкандыгында. Баракелде, жаштар өркөнүңөр өссүн!

Ошентип калыстар тобунун бир бүтүмгө келип, чечкен чечими боюнча "Илбирс" командасы биринчи орунду ээледи.

А. СЕЙИТКАЗИЕВ.

Гражданскую защиту обеспечивает "Теплоснабжение"

Плановые учебно-практические занятия по гражданской защите развернулись в прошлый четверг на территории автодрома. Их организатором выступило МП "Теплоснабжение" совместно с пожарно-спасательной службой.

Начало мероприятия было назначено на 10 часов утра. За два часа до начала учений на место их проведения выдвинулась вся имеющаяся на предприятии техника с оборудованием. Работникам "Теплоснабжения" не впервой проводить подобные учения, так что слаженности и оперативности им не занимать – полевой лагерь был развернут прямо на глазах. Быстро установили две юрты, из которых большая – в качестве столовой, а та, что поменьше – штаба, откуда и будет осуществляться общее руководство учениями.



Рядом развернули медицинскую палатку, в ней – все необходимое для оказания первой помощи. Тут же неподалеку разместили и полевую кухню. Не забыли и про биотуалеты и умывальники. Словом, все, что может потребоваться в случае чрезвычайной ситуации, предусмотрели.

Закончив с установкой лагеря, приступили к проверке оборудования и отработке спасательных операций. И здесь все прошло без сучка и задоринки. Приезда начальства личный состав участников учений ожидал уже построившись стройной шеренгой.

(Окончание на 4 стр.)





Эй, парень, ты готов к защите Родины?

В преддверии Дня вывода советских войск из Афганистана и Дня защитника Отечества в школах и учебных заведениях традиционно проводятся уроки мужества и патриотизма. Приглашают на них ветеранов Великой Отечественной войны и ветеранов-афганцев – ведь кто, как не они, могут преподать такой урок? Такую встречу организовали и в Токмокском индустриально-педагогическом колледже.

Преподаватель колледжа Нурбек Кичикенов сам участник военных действий в Афганистане. Прошло уже немало лет, но афганцы до сих пор тесно поддерживают связь друг с другом – что и говорить, сплотила война. Вот и на встречу в колледж, по первому зову Нурбека Торекуловича, сразу же откликнулись его товарищи по Афгану: Абдырахим Абдувалиев, Муса Лиров, Абыл Акиев, Каныбек Касымов.



Ветераны рассказывали о том, как это – идти служить в армию в мирное время и вдруг оказаться на войне… Нам с вами трудно представить, что довелось увидеть и пережить девятнадцатилетним ребятам вдали от родного дома, совсем в чужой стране. А они видели кровь, испытывали ужас от потери товарищей. Сами афганцы в своих рассказах были очень скромны, они не кичились героизмом и в унисон говорили, что просто выполняли свой воинский долг, который должен выполнить любой мужчина. И это для нынешних мальчишек хороший пример. Конечно, не дай Бог им увидеть того, что выпало на долю прошедших Афганистан, но к защите свое Родины они должны быть готовы всегда.

О своей армейской службе воодушевленно рассказали директор колледжа Орозбек Карышкырбаев и заведующий производственной практикой Бекмурат Кулуев. Они также призывали ребят не отлынивать от армии. Армия – это хорошая школа жизни. Все, кто проходят ее, не по рассказам могут рассуждать о том, что такое мужество. А мужество это еще и понятие физической силы, выносливости, дисциплины и ответственности. К сожалению, этих качеств современным мальчишкам, ой, как не хватает.

Л. ЕСЕМБАЕВА.

Служите под мирным небом

Указом главнокомандующего – Президента А. Атамбаева в стране начался весенний призыв. Первые партии новобранцев отправляются на места прохождения военной службы и из Токмокского райвоенкомата. Как сказал военный комиссар Мадылбек Бейшекеев, из 115 призывников, состоящих на воинском учете, этой весной в армию идут 56. Они будут служить в разных регионах страны. Из них 40 – это те ребята, что остались с



осеннего призыва.

Торжественные проводы прошли на территории военкомата. С напутственным словом к новобранцам обратились представитель Чуйской райгосадминистрации А. Мусабеков, представитель Союза ветеранов "Баткен" Т. Ниязалиев. С волнением в голосе выступила одна из родительниц. По-военному напутствовал ребят военком. Мадылбек Асанович говорил о том, что защищать страну – священный долг каждого мужчины. Страна – это Родина, а Родина – это твой дом, твоя семья. Защищая страну, солдат, в первую очередь, защищает свою семью. Армия – это школа жизни, пройдя которую человек становится не только крепче духом и телом, но и получает больше возможностей для трудоустройства и дальнейшего карьерного роста, что сейчас весьма актуально.

Чинара Байгонаева, мать одного из призывников, тоже считает, что после армии сыну будет легче найти работу, ведь без военного билета сейчас даже охранником не берут. "Пусть будет мужчиной"", – говорит она, благословляя его на военную службу.

Рыспек уулу Самата пришел проводить отец Рыспек Абдысаков – человек уже в возрасте, вдовец. Видно, что мужчина волнуется: это самый младший из его детей. Но и он не против службы сына, считает, что служба пойдет ему только на пользу.

Что и говорить, в последние годы в армию приходят слабые ребята. Призывников необходимо обучать с нуля, заново проходить с ними школьную программу начальной военной подготовки. Большая часть молодого пополнения не умеет грамотно писать и читать, не говоря уж об элементарных навыках культуры. Да и физическое состояние оставляет желать лучшего. Когда призывник не в состоянии сдать спортивные нормативы – это тревожный сигнал. И таких юношей становится все больше.



Поэтому в военкомате при отборе ребят на военную службу руководствуются многими критериями. Конечно, первостепенную роль играет физическое и психическое здоровье призывников. Но, кроме этого, комиссия учитывает наличие среднего образования, профессиональных навыков, знание государственного, а еще и официального языков, что значительно облегчает работу в плане освоения военной техники и оружия российского производства, коммуникабельность, умение уживаться в коллективе. Все это помогает не только быстрее и с легкостью адаптироваться в новой среде, но и больше принести пользы в армии.

Год службы – небольшой срок. Но даже за это время при большом желании можно многому научиться. Глядишь, у кого-то из ребят даже появится желание посвятить себя военному делу, стать офицером. Как, например, захотел этого Раим Дувазаев, ученик СШ №6, который после окончания школы поступает в Рязанское военное училище. И военкомат ему в этом поможет.

А нынешним призывникам я желаю: пусть их служба проходит под мирным небом.

Л. ЕСЕМБАЕВА.

Мой город Токмок №33
7 август 2014г.

Нерушимое братство

В Токмоке проходят военные учения ОДКБ



На церемонии открытия широкомасштабных военных учений присутствовали Генеральный секретарь ОДКБ Николай Бордюжа, начальник Генерального штаба Вооруженных сил КР Асанбек Алымкожоев, руководители военных ведомств стран-участниц ОДКБ, мэр Токмока Анвар Оморканов.

По словам Н. Бордюжи, это третьи по счету совместные учения сил ОДКБ. В нынешних маневрах примут участие 10 батальонов стран-участниц – по три батальона от России и Казахстана, и по одному – от Армении, Таджикистана, Белоруссии и Кыргызстана. В учениях будет задействовано 700 военнослужащих.

Начальник Генштаба ВС КР Асанбек Алымкожоев сообщил, что основной целью учений являются отработка совместных действий, повышение качества взаимодействия сил и средств союзников и боевой выучки солдат.

В свою очередь, Николай Бордюжа отметил, что учения больше направлены на корректировку совместных действий военных контингентов стран-участниц в условиях сохраняющейся напряженной обстановки в связи с выводом войск коалиции из Афганистана.



В центре – генсекретарь ОДКБ Н. Бордюжа и начальник генштаба Вооруженных сил КР А. Алымкожоев.

В нынешних учениях участвуют также подразделения министерства обороны, МЧС, медико-санитарной службы, правоохранительных органов.

1 августа учения закончатся. На закрытие ожидается прибытие секретариата ООН и комитета Международного Красного Креста. Они преподадут участникам маневров основы гуманитарного права. Это позволит скорректировать совместные действия структур, вовлечённых в операции по оказанию гуманитарной помощи.

В этом году военные учения "Нерушимое братство-2014" проходят в три этапа. Во время первого будут отрабатываться работа полевого госпиталя, действия подразделений КМС по охране важных объектов, организация патрулирования и другие задачи. В ходе второго этапа (30-31 июля) подразделения ВС Киргизии покажут действия по блокированию и уничтожению незаконных вооруженных формирований в условиях труднодоступной горной местности с использованием горного снаряжения.

На третьем этапе батальоны коллективных миротворческих сил примут участие в учебных тактических эпизодах, в том числе по противодействию массовым беспорядкам и освобождению заложников.

ОДКБ – военно-политический союз, созданный государствами Евразии (в разное время организация объединяла от 6 до 9 государств) на основе Договора о коллективной безопасности (ДКБ). Задачей ОДКБ является защита территориально-экономического пространства стран-участниц договора совместными усилиями армий и вспомогательных подразделений от любых внешних военно-политических агрессоров, международных террористов, а также от природных катастроф крупного масштаба.







Е. ШАМАНИНА

Мой город Токмок №33
31 июля 2014г.

Из истории города Токмак

(No Ratings Yet)

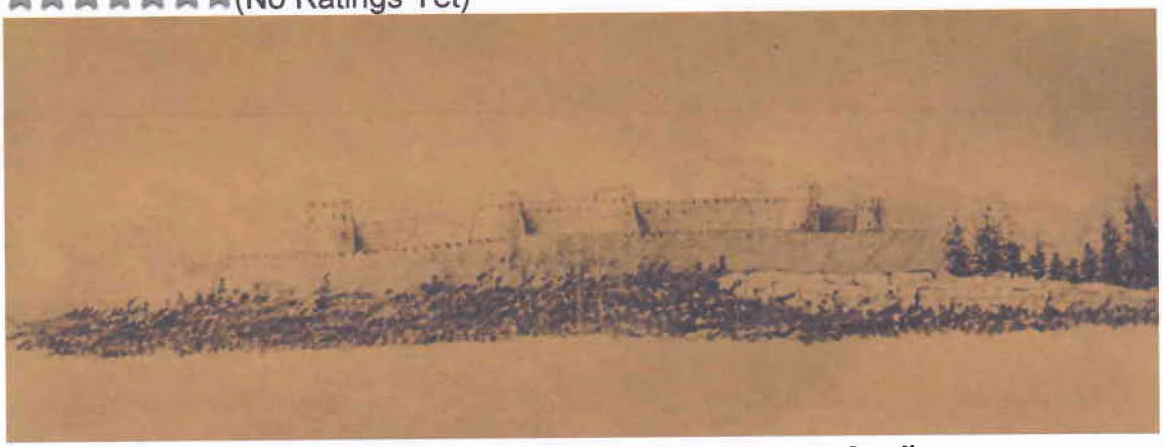

Изучение малых городов Кыргызстана остаётся одной из важных проблем, стоящих перед историками. В связи с новыми исследованиями, направленными на изучение формирования, становления, национального самосознания кыргызского народа, а также его взаимодействие с другими народами населяющими Кыргызстан, интерес к освещению данной проблемы возрастает. Актуальность темы заключается также и в том, что мы предпринимаем попытку в рассмотрении ранее малоизученных проблем данного исследования на примере города Токмок. Причины подобного слабого внимания к рассматриваемой проблеме нам видятся в следующем. Дореволюционные источники это — проекты развития, ревизионные доклады, небольшие географические и археологические очерки, а также архивный материал заключающий в себе докладные записки о завоевании кокандской крепости Токмак и переселенческой политики, наиболее полно освещающие историю возникновения города, перестают уделять ему должное внимание после того, как уездный центр перемещается в Пишпек, что, несомненно, было обусловлено рядом обстоятельств. К сожалению, подобная тенденция сохранялась и в советской историографии. Между тем на примере Токмока ряда других населённых пунктов Чуйской долины мы можем наблюдать взаимодействие культурных, экономических и социальных связей разных народов.

Развитие данной проблемы, несомненно, более глубоко позволяет нам вникнуть в переселенческую политику Российской империи, в развитие земельных отношений, а это в свою очередь поможет раскрыть новые возможности для исследования в области формирования национального состава Кыргызской республики. Таким образом, актуальность данной темы заключается в том, чтобы раскрыть ту роль, которую сыграл город Токмок на начальном этапе формирования государства.

Изучаемая проблема ещё не стояла в центре внимания историков, но отдельные её аспекты подвергались исследованию. Этому немало способствовало местонахождение Токмока, основанному, прежде всего как одна из крепостей для охраны Шелкового пути.

Первые упоминания о Токмоке относятся приблизительно к 630 году, тогда китайский монарх Сюань-Цзянь близ места, где сейчас стоит Токмок встретил

Тюнджабу-хана. Паломника поразило множество прекрасных лошадей, ханская свита из 200 всадников «все одетые в меха и полотняные одежды».

Далее китайские источники сообщают о восстании Суйше (Токмок), которые были разбиты войсками Ашино-хана в 714 году. Дальнейшими подробными источниками являются отчёты о завоевании русскими частями кокандских крепостей Токмок и Пишпек.

Следующее формирование источниковедческой базы проходило параллельно с развитием города. Это такие работы как («Проект всеподданнейшего отчёта генерал-адъютанта Кауфмана по гражданскому управлению и устройству Туркестанского генерал-губернаторства»). Данная работа содержит объяснительный, объективный анализ. Даны рекомендации по ряду вопросов, в частности по гражданскому управлению, землеустройству, переселенческой политике, а также по административному делению. Следует обратить внимание также на работу: Пален.К. «Городское управление, отчет по ревизии Туркестанского края». Данный труд является отчетом ревизионной комиссии и интересен для нас, прежде всего тем, что рассматривает торгово-экономические взаимоотношения в Токмоке, а также даны рекомендации по межнациональному взаимодействию.

В работе С.И. Ильясова «Земельные отношения в Киргизии в конце XX века» дан детальный анализ по землеустройству и юридическому обоснованию земельных отношений в Киргизии. В исследовании Костенко Л. «Опыт военно-статистического обозрения Туркестанского военного округа», мы, прежде всего, находим обстоятельный анализ русско-кокандской компании, что позволяет нам судить о военных укреплениях кокандцев, в частности крепости Токмок. Природно-климатические условия достаточно подробно изложены в работе «Россия. Полное географическое описание нашего отечества по редакцией Семенова-Тяньшанского». Первый археологический опыт на территории Кыргызстана отражен в работе Пояркова Ф. «Из археологических экскурсий по Пишпекскому уезду и берегам озера Иссык-Куль». Торгово-экономические взаимоотношения региона отображены в работе Пантусова Н. «Сведения о Кульджинском районе за 1871-1877год». Данная работа позволяет нам также рассмотреть причины и следствия дунганского переселения на территорию Российской империи. Национальная, а также переселенческая политика государства исследуется в работах Костенко Л. «Средняя Азия и водворение на ней русской гражданственности».

Несмотря на субъективный взгляд в работе Брондо Г. «Восстание киргизов в 1916 году (мое показание прокурору)» следует отметить в целом верные выводы о просчетах переселенческой политики, о недостатках в решении проблемы землеустройства, приведшей к восстанию. Положительным моментом в работе является также четкое изложение фактов.

Из послереволюционных публикаций обращает на себя внимание работа Кивман «Чуйский район Киргизской АССР». В данной работе, помимо того, что разрабатывается тема интенсивного промышленного подъема Чуйского района, обращает на себя внимание разбор роли пережитков родового строя, как-то местничество, байманапство, которая трансформировалась, и приняло другие формы, но сохранило своё влияние и после победы советской власти. В своей

работе автор стремится, как можно более полно раскрыть позитивные стороны завоевания крепости Токмок у кокандцев. Рассмотреть некоторые аспекты социально-экономической жизни города в составе Российской империи на рубеже столетий. Но так как данная проблема не может рассматриваться в отдельности, в своем исследовании автор будет использовать данные о развитии всего региона. В первой части работы анализируется роль Токмока как укрепления на Великом Шелковом пути, рассматриваются природно-климатические условия расположения города, история его возникновения, а также дан обстоятельный анализ военной операции по завоеванию крепости у кокандцев.

Токмок расположен на севере Киргизии, между 43°с.ш. и 75°в.д. на левом берегу реки Чу, по которой проходит граница Киргизии и Казахстана. К Северу и Югу от него простираются хребты Тянь-Шаня. К югу от Токмока располагается мощный хребет Киргизский Ала-Тоо. К северу от реки Чу — Илийский Ала-Тоо, уходящий в пределы Казахстана. «Мощные хребты Киргизского Ала-Тоо в районе Токмока большую часть года покрыты снегом, которые к середине августа почти стаивает».*[3]*

Сочетание рельефа Чуйской долины, имеющей в восточной части значительный уклон в сторону Токмока и близлежащих районов, а также результат неустойчивого, бродячего русла многоводной реки Чу грозило городу постоянными наводнениями. Так, зимой 1878 года ледяной затор на реке образовал выше города естественную платину, разлившаяся вода затопила буквально за несколько минут город Токмок, разрушив множество строений. Примерно в 1909 — 1914г. в 12-16 км. от города на реке Чу была сооружена специальная длиною 1200 метров и в восточной части 800 метров дамба для предотвращения наводнений. Кстати, следует отметить, что именное наводнения послужили основной причиной переезда в 1878 году уездного центра из Токмока в Пишпек.

Как свидетельствовали очевидцы до Токмока течение реки Чу быстрое, а ниже спокойное. Берега поросли камышом и кустарником «в которых водятся кабаны и тигры». *[4]* Летом ниже Токмока территория совершенно пустынна. Киргизы перекочевывают к Чу лишь зимой, когда нет мошек, а камыш может служить как топливом, так и кормом для скота. «Вода в реке мутная, солоноватая и летом в заводях приобретает вредные свойства. В конце ноября и начале декабря нижнее течение реки покрывается льдом до марта… в верхнем течении наиболее высокое стояние воды приходится на июнь-июль».

Климат Токмока характеризуется безморозным периодом. в среднем 180 дней в году без осадков с обилием солнечного света. По данным городской метеорологической станцией за 1945 год «максимальная температура воздуха 37°С (июль), минимальная — 26°С (январь). Среднегодовая +8,7°С».

Первое известное описание Токмока относится к VII веку.

К тому времени Тюркское государство, расколовшееся в конце в конце VI века на восточное и западное. Центром западного тюркского Каганата была прежняя земля усуней, т.е. Семиречье. Знаменитый китайский путешественник Суань-Цзянь описывал Токмок как поселение «поселение размером по окружности от 6 до 7 ли (1,2 км), расположенном на сервере-западе от озера Таинг-Ли (Иссык-Куль), на левом берегу реки Су-Е (Чу), на торговом пути к востоку от

Кашгара.» *[7]* К 660 году дабы обеспечить гегемонию на западном крае Китай размещает четыре гарнизона в Куче, Хатане, Кашгаре и Токмаке.

Абу-Муздахим (бодающийся). Он был убит своим родственником Карсулем, которого в свою очередь в 1739 году арабы взяли в плен и умертвили. «Тюрки рассеялись, каганат распался». Несомненно, такой интерес у завоевателей Токмок вызывал своим выгодным географическим положением. Окруженные мощными горными хребтами он как бы являлся воротами в Чуйскую долину и, как следствие, важным перевалочным пунктом Шелкового пути. Население издревле занималось меновой торговлей. Окрестные племена занимались кочевым скотоводством.

До завоевания арабами и принятия ислама наиболее распространенной религией, вероятно, было «манихейство с примесью шамаизма».Но встречаются также несторианские кладбища, впервые описанные Пантусовым и Поярковым в 1888 году — что свидетельствует о распространении этой ветви христианства среди местного населения.

Дальнейшее развитие город Токмок, как и другие населенные пункты Чуйской долины приобретают в эпоху кокандского завоевания. Тогда были вновь отстроены ранее разрушенные крепости, которые являлись основными административными и налоговыми центрами. Кокандская администрация облагала местных жителей налогом, «основным из которых был зякет (одна сороковая часть скота)»Причем, что интересно кокандские налогосборщики зачастую возлагали на киргизскую родовую верхушку сбор налогов со своих соплеменников. Что не могло не приводить к злоупотреблениям, которые вызывали недовольства «буккары», которые в свою очередь успешно подавлялись кокандскими войсками той же самой родовой верхушки. Следует также отметить, что к моменту расширения границ Российской империи к Кокандскому ханству происходило активное слияние части местной родовой знати и кокандской администрации. Населением вновь отстроенных крепостей было в основном кокандским, которое занималось в основном торговлей с приграничными районами Китая. Но так как промышленное развитие Кокандского ханства находилось на низком уровне, то соответственно и развитие торговли не выходило за рамки натурального хозяйства.

Поскольку крепость Токмок стояла на торговом пути, то она, несомненно, несла на себе функции по его охране. Следует отметить, что к этому времени, а именно, к середине 50х годов прошлого столетия границы Российской империи расширяя передовую линию укреплений (так от форпоста сибирской линии укрепления Семипалатинска была основана в 1854 году крепость Верный, которая была соединена с другими укреплениями: Илийское, Копал, Сергиополь коммуникациями). Таким образом, мы видим, что границы России вплотную продвинулись к территории, завоеванной Кокандским ханством а, следовательно, к территории локального проживания киргиз. Ориентировочно граница проходила по реке Чу. По мере продвижения русских войск расширялась также сфера влияния на окрестные племена. Часть прогрессивного киргизского населения давно выражало желание присоединиться к Российской империи. Все вышеперечисленное не могло не вызвать недовольства Кокандского ханства, что вело к бесконечным провокациям и стычкам.

23 августа 1860 года через Костекский перевал отделяющий Заилийский край от долины реки Чу отряд под командованием полковника Циммермана «три сотни казаков, два горных орудия, один ракетный станок». Благожелательное отношение местного население к русским войскам подчеркивает тот факт что при осаде крепости Токмок, русским частям помогал отряд киргиз под «предводительством сына Джантая-манапа племени Сары Багыш».

Отряд Циммермана 26 августа приступил к осаде крепости. На следующий день крепость сдалась. Помимо вооружения было захвачено 40 пленных, в том числе и сам комендант. Первый подробный план крепости был сделан топографом прапорщиком Стрельниковым. Крепость была построена на обрыве реки Чу. Место было выбрано удачно, с северной и западной стороны она примыкала к оврагу, с наружной стороны- зубчатая стена имела о 1,5 до 2х сажень высоты (» 4,5 метра), и от 1,5 до 2х сажень толщины при основании. Ров передней стеной от 2х до 2,5х сажень глубины («5 метров), и от 1,5 до 5 сажень ширины (» от 3х до 10-ти метров). Башня в цитадели всего 4 сажени высоты (» 8 метров). Вся постройка была сделана из глины и довольно таки крепка. По свидетельству очевидцев укрепление совершенно походило на крепости турецкой постройки. Внутри было много закрытых перекрытий. Выполняя приказ полковника Циммермана, 28 августа крепость была срыта и уничтожена. Цель подобных действий нам видится в следующем — русские части не в состоянии по причине своей малочисленности были оставлять и содержать там гарнизон.

«28 августа в крепость Токмок прибыл подполковник Колпаковский, 90 человек казаков и 150 киргиз (казах), в том числе султан Тезек (Тибек) для выступления на Пишпек. Комендантом крепости Токмок был назначен прапорщик Грязнов». «За успешное взятие крепости Токмок полковник Циммерман был произведён в генерал-майоры».Суть военных экспедиций по уничтожению кокандских крепостей — Токмок и Пишпек была в следующем: уничтожить влияние кокандцев, которые более полувека держали окрестное население в страхе, а именно, племена киргиз живущих в долинах реки Чу и озера Исык-Куль, а также укрепление позиций России в Заилийском крае.

Но уже из донесений 1861 года становится ясно, что Коканд увеличивает своё присутствие в регионе, восстановил ранее разрушенные крепости Токмок и Пишпек. И российским частям уже под командованием Колпаковского приходится брать их вторично. Токмак в 1861 году, а Пишпек в 1864 году.

В 1867 году образуется Семиреченская область и первым Семиреченским военным губернатором с присвоением звания генерала, был назначен Колпаковский. Этим был положен конец Кокандскому правлению на территории Чуйской долины.

Во второй главе нашей работы, мы рассмотрим социально-экономическое развитие региона, непосредственно выделяя Токмок, как влиятельный торгово-экономический центр. В этой же главе мы подробно рассмотрим переселенческую политику Российской империи. Рассматривая появление дунган на территории Киргизии, а также развитие торговых отношений селения Токмок нам необходимо исследовать ситуацию в приграничных районах Китая (Кульджа, Кашгар). И

разумеется мы рассмотрим административно-территориальное деление региона, а также некоторые юридические документы имеющие отношение к исследуемой проблеме.

Первыми поселенцами во вновь захваченных крепостях, несомненно, был гарнизон. Цель гарнизона состояла в следующем «1. охрана пределов от вооружённого вторжения; 2. поддержания спокойствия между пограничными нашими киргизами и предупреждение их перекочевки в Китай; 3. содействие торговли ведущей в Западный Китай и обратно; 4. в случае переселения в наши владения различных племён, оказания им содействия и прикрытия».

По положению от 1886 года нижние чины войск Туркестанского округа, уволенные в запас по своему желанию, получали участок «не выше 10-ти десятин (1 десятина равна 1,09 гектара) и на 10 лет освобождался от налогов, а также по каждому выдавалось по 100 рублей не трудоустройство».

В дополнении к указу указывалось, что к переселению допускались только русские — христианского вероисповедания и сельского сословия. Первыми гражданскими переселенцами в Семиреченскую область принято считать семьи, прибывшие в 1869 году из Воронежской губернии по приглашению Военного губернатора Колпаковского, который предоставил на утверждение генерал-губернатора Туркестанского края проект, по которому на каждую мужскую душу отводилось по 30 десятин земли, а устроившихся на почтовые тракты предусматривалось увеличение надела на 15 десятин. По этому же проекту переселенцы освобождались от уплаты податей и повинностей на 15 лет, а на пикетах на 25 лет. Кроме того, они получали ссуду в размере 100 рублей. Проект не был утвержден. Но первые переселенцы устраивались согласно этому положению. Тогда же 9 и 10-й полки Сибирского казачьего войска были переименованы в Семиреченское казачье войско, а их атаманом был назначен Военный губернатор Колпаковский, который в 1868 году присоединил Нарынский, а в 1871 году Кульджинский край к области. Как уже отмечалось, первыми поселенцами в Семиреченской области и Токмакском уезде были казаки Сибирского войска, но казаки вели хозяйство крайне неудовлетворительно и поэтому к концу 60-х годов начинается выдворение крестьян из центральных областей России в Семиреченскую область. Упомянутые выше временные правила, выработанные генералом Колпаковским, послужили основой для создания старожильческих поселений. Общее количество переселенцев с 1868- 1880 год в край составило 3324 семьи из них 39% — составили мещанское сословие городов, а остальные крестьяне. Участки намеченные к заселению на реке Чу и в Нарынской долине были зачислены в запас земель с Семиреченского казачьего войска.

После завоевания Кокандской крепости Токмок первые русские поселенцы стали селиться к югу от усадеб местных жителей. В то же время, занимая свободные участки между усадьбами. Первоначально через полосный порядок пользования землёй не вызывал ни каких недоразумений. Русские и жители Средней Азии обустраивали свои участки по указанию начальства, покупая их, или захватывая прилегавшие к Токмоку пустыри. Но не были урегулированы права торговцев. Когда в 1884 году после очередного наводнения уездный центр был перенесен из Токмака в Пишпек было принято решение о создании на месте упраздненного города, русского села.

Разночинцем (т.е. владельцам торговых лавочек и т.д.) объявили, что их земли отошли в крестьянский надел, и что владеть недвижимостью они могут, только приписавшись к крестьянскому обществу или пойти с ними на соглашение об аренде этих земель (здесь мы видим яркий пример пережитков общинного землевладения).

К началу 70-х годов русское население без регулярных войск в «Токмакском уезде составляло всего 2500 душ или 3% от общего числа. В городах проживало 290 переселенцев. Всего осёдлых 7160 жителей, кочевых 138860 человек». Предполагалось ввести выборное управление местных жителей, дабы подорвать безраздельное господство манапов в крае. 14 июня 1867 года на заседании Совета Министров был принят «Проект Временного положения об управлении в области Туркестанского генерал-губернаторства». Некоторые положения из этого проекта нами приводится ниже:

1. Нераздельность власти военной и административной.
3. Предоставление внутреннего управления туземным населением представителем, выбранным из его среды, по всем делам не имеющего политического характера.
4. Оставление местного закона, у киргиз, обычая шариата, в той сфере правовых отношений, которая не могла бы до времени определяться русским законом. Отстранение в местных законах, обычаях всего того, что вредно бы сказалось на интересах государства.
6. Постепенное развитие органов власти возникновению и требованиям местного управления.
7. По возможности отделение суда от администрации.

Из всего вышеперечисленного мы можем сделать вывод, что «русская власть старалась придерживаться политики строжайшего не вмешательства в сферы уже существующего у местного населения гражданского права (семейных, имущественных, юридических отношений), заботясь лишь о поддержании гражданского равноправия между народами».Но, как мы убедимся в последствии, эти благие намерения часто нарушались местными властями, а затем и императорской властью. Новая судебная власть запрещало рабство, которое было сильно развито в Кокандском ханстве. За исполнением судебных решений должны были следить участковые начальники, так же они должны были разбирать на правах уездных судей дела между русским и коренным населением. Участковый начальник подчинялся непосредственно Семиреченскому Военному губернатору.

«Киргизское население делилось на волости. Волости на аулы, оседлое население, а также оседлые киргизы делились на аксакальство, соответствующее кишлакам или кварталам городов».Киргизскому населению разрешено сохранять свой суд, но с выборными биями от 4 до 8 человек на волость. Конечно эти должности всегда находились в руках манапской верхушки. Русский же суд распространялся на киргизов лишь по тяжким уголовным или государственным преступлениям и то в проектах рекомендовалось «не вмешиваться в расследование убийств между киргизами, т.к. у них (киргиз) принято это разрешать уплатой куна (т.е. откуп) родственникам убитого».

К 80 годам прошлого столетия в Токмакский уезд входило 19 волостей и 128

аулов и аксакальств. Помимо поселенцев, как уже упоминалось в Семиреченскую область переселяли казаков, в том числе и казаков Уральского войска, которые были сосланы за участие в волнениях, происходивших в 1874 году. Там, где организовывались казачьи поселения, в конечном итоге оказывалось, что казакам были отведены лучшие в хозяйственном отношении земли безо всякого внимания к правам киргизского населения. У которых отнимались не только пашни с уже проведенной ирригационной системой, но и лучшие зимовки. Изначально, практика переселения казаков по жребию из Сибирского казачьего округа несла не только социальные проблемы, т.к. далеко не всегда учитывались интересы местного населения, но и большие убытки для казны, т.к. в основном переселись люди не умеющие обзаводиться собственным хозяйством и привыкшие существовать на казенное жалование. Исходя из всего выше сказанного был разработан и воплощен проект о привлечении казачьему войску крестьян-переселенцев, и начать заселение крестьянами к 1880 году. Помимо того, чтобы приписывать крестьян к казачьему войску их также для заселения городов перемещали в мещанское сословие, что позволило переселить к восьмидесятым года «Большой Токмок 147 семейств и 1141 человек душ обоего пола, село Малый Токмок — 118 человек».

В 1895 году Токмакский уезд был закрыт для переселенцев, причиной этому было:
1. использование богарных земель наиболее развитой части Чуйской долины было полностью задействовано предыдущими переселенцами;
2. то что с 1891 по 1892 год в европейской части России был неурожай, в результате этого в Семиречье самовольно прибыло 1769 семей.
В 1893 году в Пишпекском уезде удалось устроить только 509 душ, остальные пошли батраками или мелкими арендаторами. Но самовольное переселение продолжалось до 1903 года. В связи с массовым переселением администрация уменьшает нормы наделов для переселенцев до 10 десятин. Но при этом земли все равно катастрофически не хватает. В тоже время у старожильских казаков в собственности находилось от 80 до 150 десятин земли, в основном в плодородных районах. При этом фактически казаки могли обрабатывать 8-10% своих наделов, остальное либо пустовало, либо сдавалось в аренду. Дефициту земли способствовало переведенная из России трехпашенная система землепользования. Чтобы не допустить социального взрыва между новоприбывшими, старожилами и коренным населением издается ряд указов и постановлений по землеустройству. Так 25 марта 1891 года принимается степное уложение, на основании которого строились все юридические и нормативные акты в Семиреченской области. Для выявления свободных земель указом императора от 14 февраля 1905 года было утверждено «Положение об учреждении особой Семиреченской партии». Наплыв переселенцев к 1883 году в селе Токмок складывается 510 дворов с площадью наделов 11435 десятин. Генерал-губернатор разрешает арендовать у киргиз земли сроком до трех лет без соблюдения формальностей. Ввиду сопротивления переселенческой политики с 1891 по 1906 год в Токмакском уезде возникает всего 7 селений, из них «Торговое местечко Токмок, числом дворов 475, жителей 1893». Основной культурой, выращиваемой в уезде была пшеница. По колебанию цен на нее можно было судить о наплыве переселенцев. Так, к примеру, «в 1912году

цена за пуд была 45 копеек, а в 1913 году — 69 копеек.» Согласно Степному уложению, киргизские волости и аулы стали управляться выборными волостными и аульными старшинами, а также земли коренного населения делятся на зимние стойбища, летние кочевья и обрабатываемые земли. Летние стойбища находились в пользовании нескольких волостей, зимние в индивидуальном пользовании. Такое положение приводит к тому, что часть коренного населения стремясь выйти из под влияния бай-манапов переходят к оседлому образу жизни.
Сложилась закономерность, в Токмокском уезде все поселения располагались вдоль почтового тракта. Так как киргизы подвергались большому влиянию оседлых турков, их общество было более феодальное, чем казахское. Независимо от занятий скотоводством 93% киргизских хозяйств Токмокского уезда занимались севом. Из общего числа коренного населения проживающих в уезде 155 было чисто оседлых хозяйств. К 1914 году соотношение городского населения к сельскому было 10%.
Помимо пришлого русского и коренного киргизского населения на территории Чуйской долины также проживали узбеки и дунгане, последние появились после дунганского восстания в 1856 г в Юго-Западной провинции Китая — Юнань. Чтобы понять внешнюю политику государства и рассмотреть некоторые экономические изменения региона, мы более подробно остановимся на этом восстании. Руководил восстанием Якуб-Бек. В 1865 году восставшие овладевают Кашгаром. Желая воспользоваться плодами победы, Коканд посылает в Кашгар некоторого Бузурука, потомка правителей правивших до 1757 года в этой стране, но на одном троне двум человекам не усидеть и в 1867 году Якуб-Бек спроваживает Бузурука на хадж в Мекку и становиться единовластным правителем Кашгара. «Якуб-Бек изначально придерживался не очень дружественных отношений с Россией, задерживал русских купцов с караванами, пытался договориться с англичанами, а на угрожающие письма Туркестанского генерал-губернатора отвечал, что во всем полагается на волю Аллаха, так что если тому будет угодно, то Россия завоюет Кашгар или Кашгар завоюет Россию»]Понятно, что защищенный Тянь-Шаньскими горами, Якуб-Бек мог рассчитывать на некоторую безопасность. Это приводит к тому, что 1868 году Туркестанский генерал-губернатор строит хорошо оснащенную, широкую дорогу во владения Якуб-Бека через Боомское ущелье, а затем через Джунган-Арыкское ущелье. Так, до крепости Нарын стал существовать удобный конный путь (сама же крепость появилась в 1868 году как укрепление, защищающее мост через реку). Эти действия приводят к тому, что в 1872 году Якуб-Бек вместе с Кашгарским ханством переходит под юрисдикцию России. Однако после его смерти в 1877 году Китай вновь овладевает Кашгаром. Первая группа дунган перселилась на территорию Киргизии 1878 году основав в Пржевальском уезде село Кара-Кундуу. По договору между Китаем и Россией от 1881 году Илийский край был возвращен Китаю, а жителям было предоставлено право подданства. «В период с 1881 по 1883 год тремя потоками семьдесят тысяч человек дунган и уйгур переселились на территорию Семиречья». Местными властями переселенцы принимались хорошо. На каждую мужскую душу выделялось по 10 десятин земли, а бедные слои населения ставились на денежные довольствия. В основном пришлые дунгане и уйгуры заселяли земли

вдоль реки Чу.
К 1914 году снимаемый урожай пшеницы с 1 гектара в Чуйской области колебался: «у казаков 73 пуда, у дунган — 70 пудов, у крестьян старожилов — 69 пудов, у киргиз — 55 пудов, у крестьян переселенцев — 51 пуд». Следующее положение сложилось по причинам: так как у казаков было много земли, для обработки они выбирали самые лучшие наделы; дунгане, несмотря на более отсталое орудие производство широко и грамотно использовали ирригационную систему, что позволяло им добиваться высоких урожаев; крестьяне старожилы давно обосновались на территории Токмокского уезда получали значительный урожай используя навыки, приобретенные на новом месте; более низкий урожай у киргиз объясняется, прежде всего, отсталыми, примитивными орудиями труда, хотя как показывала практика, культура обрабатывать не поливные земли существовала у киргиз за долго до появления русских; новоселы получали столь низкие урожая из-за того, что еще не успели обстроиться на новом месте.
В 1907 году уже упомянутый выше в переселенческой партии в целях дальнейшей колонизации были начаты агротехнические работы к 1910 году область вновь открылась для колонизации. а к «1912 году было заготовлено 264 новых участка, рассчитанных на 55300 душевых долей.»
Приток переселенцев был в основном из районов Черноземья, где средний надел был на мужскую душу населения — 1,6 десятин, а в Полтавской и Черниговской губерниях малоземелье достигало 3 десятины на двор. Коренное население, т.к. далеко не всегда учитывались его интересы не давало смещать свои земли. Местной администрацией допускались злоупотребления в переселенческой политике, которые в конечном итоге послужили основной причиной восстания 1916года.
Рассматривая торговые отношения в регионе мы обратим свое внимание на Торговое местечко Токмок. Послед наводнения село Токмок разделилось на две части — Большой и Малый Токмок. Жители Торгового местечка в 1887 году обратились с жалобой на притеснения, терпимые ими от крестьянского общества, которое отбирает у них земли, вырубает сады — эта жалоба было оставлена без внимания. Но после повторной жалобы в 1889 году, где указывалось, что они много лет живут в Токмоке, где обустроили свое хозяйство и что новые притеснения грозят им разорением, их жалоба была передана на обсуждение Семиреченского областного управления, которое постановило «а) разделить лиц, поселившихся в Токмоке на 4 категории: 1) приобретшие усадьбы с разрешения уездной администрации, в то время когда Токмок был ещё уездным центром; 2) лица, владеющие этими участками земской давности или лицам купившим их у выше обозначенных, а также использующиеся участками с разрешения начальства; 3) неподходящие под предыдущие условия; 4) приобретшие участки иным путём от селения города Токмок; б) лицам первых двух категорий признать законными владельцами участков, величина которых должна полностью соответствовать нормам обмежевания и обязать их вносить ежегодный оброк в размере 40 копеек за десятину, а крестьянскому обществу отвести вместо этой земли добавочный надел; в) лицам двух последних категорий предоставить право вступать в крестьянские хозяйства или арендовать у них землю».

Было предложено уездному начальству узнать количество земли, занятое разночинцами и отделить их от крестьянского хозяйства, передать в их владение базарную площадь. С введением общественного самоуправления и старосты, и выборными депутатами исключительно мусульманами. Места для постройки лавок изначально захватывались, а затем отводились в бессрочное пользование. Интересно, что в 1909 году на площади было выстроено 523 лавки, из которых 343 принадлежало 92 хозяевам, а остальные 180 находились по одному хозяину на каждую. Имелись владельцы, которым принадлежала 21 лавка. Мечети принадлежало 17 лавок. «В среднем лавки сдавались в аренду по 100 рублей в год, из которых в казну шло всего лишь 11 рублей». Казна кроме аренды с лавок (11 рублей) получает доход с весов, сдаваемых в аренду ежегодно с торгов. К 1909 году арендная плата стала снижаться, что объясняется переносом торгового центра ближе к Китайской границе (Кочкор). Примечателен факт, что подъезд к весам стал застраиваться лавками. Арендатор хотел возбудить судебное дело, но узнав, что одна из лавок принадлежит мечети, отказался. Отношение торговцев к новой власти подчеркивает и тот факт, что спустя 30 лет прежний Кокандский владелец базарной площади самовольно продолжал взимать дань в свою пользу. Подобная бесхозяйственность может говорить лишь о том, что уездное начальство было насквозь коррумпировано. Дела, заводившиеся против чиновников попадали к этим же чиновникам, которые их благополучно прекращали. Известен такой факт, один из чинов «ревизионной комиссии Палена которому было поручено рассмотрение жалоб сказал, » — Из трехсот рассмотренных мною жалоб по которым я произвел расследование, не оказалось ни одной не обоснованной и за каждую из них, лицо на которое принесена жалоба подлежит суду.» Следует заметить, что все эти жалобы местными властями были признаны неосновательными».

Несмотря на такое положение, товарооборот края из года в год увеличивался, отмечался повышенный и постоянный спрос на сахар. Предметом вывоза из Китая был хлопок, китайские ткани, предметом ввоза хлеб, спиртные напитки. Транзитом шел товар: мануфактура, железные, стеклянные изделия, сахар. Соответственно возрастает роль винокуренной водочно — пивоваренной промышленности, мукомольной промышленности. В связи с этим промышленность «Пишпекского уезда в процентном соотношении была следующей. Обработка шерсти — 27,4%; обработка животноводческих продуктов — 18,8%; мельницы -19,8%, алкогольные и табачные мануфактуры — 31,5%. Всё это вместе составляло годовой оборот — 1102206 рублей» Учитывая местную специфику, развитие уезда целиком опиралось на развитие ирригационной системы.

И в заключении хотели бы сделать вывод, что на протяжении практически пятидесяти лет, то есть с момента завоевания и до октябрьского переворота, Токмок являлся неотъемлемой частью государства и был ярким примером тех событий, которые происходили в Чуйской долине. Несмотря на то, что, на его примере мы рассмотрели переселенческую политику Российской империи, мы лишь наметили ряд направлений, которые ещё ждут своего исследования. Со времени прихода Советской власти в истории города начался новый этап экономического подъема и социальных преобразований.

Путеводитель по городам Кыргызстана. Токмак

Токмак основан как кокандская крепость на месте города Баласагун в 1825–1830 годы. Позже его захватили русские войска, а спустя несколько лет на развалинах крепости отстроили новый город.

Токмак недолго был уездным городом. Зимой 1878 года из-за ледяного затора на реке Чу произошло наводнение. Именно по этой причине центр перенесли в Пишпек. Не случись этого, Токмак мог стать столицей республики.

Как добраться

Токмак расположен в восточной части Чуйской долины, на левом берегу реки Чу. Расстояние от Бишкека до города — 60 километров.

Добраться можно на автомобильном транспорте по старой дороге, проходящей через села или по объездной трассе. С Восточного автовокзала ходят маршрутки. Кроме того, ежедневно курсирует поезд Бишкек — Токмак. Железнодорожный билет стоит всего 26 сомов.

Что посмотреть

В Токмаке установлено несколько **самолетов**, несмотря на то, что в городе нет аэропорта. Объясняется это тем, что здесь, как и в Канте, находилась крупная авиабаза. Чуйская долина была известна военными аэродромами, а через Фрунзенское военно-авиационное училище прошли теперь уже два бывших президента.

Бывший глава Египта Хосни Мубарак в 1959–1960 годах окончил училище, летал на бомбардировщиках Ил-28 и Ту-16.

Экс-президент Сирии Хафиз Асад во время Суэцкого кризиса совершал разведывательные полеты над северной и восточной Сирией. В 1957 году, когда он был командиром эскадрильи, его отправили в СССР, где он обучался пилотированию МиГ-17.

В Бишкеке у здания Национальной гвардии КР на улице Киевской установлен памятник-самолет, в котором чуть не разбился под Токмаком курсант из Сомали, оказавшийся африканских королевских кровей.

Сомалиец полетел на сложный пилотаж самостоятельно. Самолет в зоне крутится, а летчик не отвечает. Оказалось, что на боевом развороте сомалиец потерял скорость, вывел машину на режим сваливания, испугался и выпрыгнул!

Самолет летал без летчика 23 минуты, до полной выработки топлива, и сел практически целым на склон в районе Токмака.

В 70-х годах в Токмаке появился еще один самолет — Ил-28. Установили его как напоминание о том, что город когда-то был одним из центров авиационной подготовки.

Теперь на взлетной полосе военного аэродрома проводят чемпионаты по картингу.

В 2009 году в Токмаке появился **памятник Манап-бию**. Этот герой в 1619-1625 годах стоял во главе кыргызских и казахских войск, сражавшихся против джунгарских завоевателей. Согласно данным историков, решающая битва произошла в 1625 году на берегу реки Или, где джунгары потерпели поражение и вынуждены были отступить в Сибирь. Во время битвы Манап-бий был тяжело ранен и погиб.

В 1912 году в Токмаке открылась первая **библиотека**. С ней связана неприятная история. Решением местного горкенеша в марте 2010 года строение, где расположено книгохранилище, было передано в частные руки. Документ одобрил экс-мэр Токмака Канатбек Исаев. В токмакской мэрии отмечают, что это решение было незаконным, поскольку здание библиотеки представляет историческую и архитектурную ценность.

В Запорожской области Украины тоже есть город Токмак. Он образовался на одноименной реке в 1784 году.

Интересен для посещения и городской парк. Ранее здесь находилась церковь, впоследствии ставшая Домом культуры. К слову, здание ДК сгорело в 1974 году.

Самая знаменитая достопримечательность Токмака — **башня Бурана**, часть города Баласагун. Она находится в 12 километрах от города по дороге к живописному ущелью Кегети.

Вокруг подножия башни найдены свидетельства о кирпичных фундаментах зданий. Археологи считают, что древний город простирался гораздо дальше башни, вмещая в себя магазины, базары, бани и жилые дома.

В 1895 году Токмакский уезд был закрыт для переселенцев. Богарные земли наиболее развитой части Чуйской долины полностью использовали предыдущие переселенцы: с 1891 по 1892 год в европейской части России был неурожай, в результате этого в Семиречье самовольно прибыло 1 тысяча 769 семей.

Что привезти

Путешественник Михаил Венюков в своих воспоминаниях «Путешествия по окраинам русской Азии и записки о них» рассказывает, как привез в Омск из экспедиции шкуру тигра: «Иногда камыши столь высоки, что достигают трех сажень. Тут настоящее царство

кабанов и даже тигров. Вообще, тигр известен во всей Средней Азии по степным местам, преимущественно в приречных камышах и рощах. Даже около Верного бьют тигров, и мне удалось кожу молодого экземпляра привезти оттуда в Омск. В 1860 году, когда я ездил смотреть Иссык, в горной долине реки Чу появился тигр, внушавший большие опасения моим спутникам-казакам».

Конечно, тигры давно вывелись. Но из Токмака в качестве трофея можно привезти радужную форель. В основном рыбачат на Чу и Красной речке. Радужная форель растет быстрее, чем ручьевая. За три года может достигнуть 40 сантиметров в длину и веса до одного килограмма.



Фото ЦГА КФФД КР. Церковь в городском парке, 1932 год

Авто ремонтный завод №1

В 1993 году в Токмаке была создана мастерская по ремонту автомобилей и в 1940 году мастерская была приобразована в завод, когда была проведена закладка фундамента под корпус №5, предназначавшийся для ремонта грузовых автомобилей "ЗИС – 5" и "ГАЗ – АА". К концу войны на завод прибыло специальное оборудование. Был освоен ремонт автомобилей "ГАЗ – 51", "ЗИС – 150", станочный парк пополнился новым оборудованием, что дало возможность изготовления деталей и запчастей.

За период 1953 – 1957 гг. была произведена реконструкция завода. К концу 1958 года был освоен ремонт автобусов "ЗИЛ – 155", "ПАЗ – 651".

С 1 января 1967 года произошло разделение завода на два: АРЗ №1 и АРЗ №2 (по ремонту легковых автомобилей). Разделение позволило увеличить мощность завода, приступить к освоению ремонта автобусов марок "ГАЗ – 695" и "ПАЗ – 652"в дальнейшем выпуск отечественных автобусов типа ТАРЗ.

На улицах столицы Бишкек и других городов Республики можно встретить Тарзы. Сегодня троллейбусы, отремонтированные на нашем автобусном заводе, украшают улицы столицы.

Благодаря сотрудничеству с Россией. Намечается освоение выпуска автомобилей типа "ЗИЛ".

Авто ремонтный завод №1

